



DIVENDRES 2 DE SETEMBRE DE 2011

Correspondència de l'entomòleg Luís Bágüena. 1931

Luís Bágüena Corella, metge, naturalista i entomòleg, va treballar molts anys a la **Guinea Espanyola**. Especialitzat en fauna ibèrica i coleòpters afro-tropicals, amb especial dedicació als escarabeïds, crisomèlids i cerambícid. També va treballar la fauna cavernícola, descobrint una nova espècie de coleòpter: *Anillochlamys baguenai* **Jeannel**.

La carta consta de 3 fulls -270 x 208 mm- escrits per les dues cares i en tinta. El pas dels anys ha engroguit el paper i ha esblanqueït la tinta, dificultant un tant l'escanejat. S'ha reproduït literalment l'escrit, mantenint la puntuació, els accents i les majúscules-minúscules.

La carta, adreçada a **Ricardo Zariquiey**, explica i inclou un croquis de la cavitat i la zona a on va obtenir la troballa: **la cueva de Alto Pino (cova de l'Alt del Pi, Serra, València)**

Pàg. 1

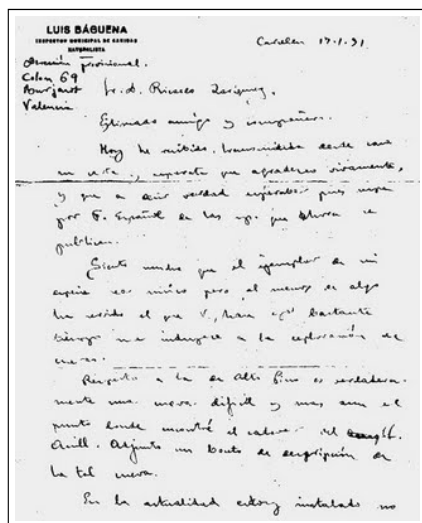

Pàg 1

LUIS BÁGUENA CORELLA
INSPECTOR MUNICIPAL DE SANIDAD
NATURALISTA

Carcelen 17-1-31

Dirección provisional Colón 69 Burjasot Valencia

Sr. D. Ricardo Zariquiey

Estimado amigo y compañero.

Hoy he recibido, transmitida desde casa su carta y separata que agradezco vivamente, y que a decir verdad esperaba pues supe por F. Español de las sp. (es refereix a especies) que ahora se publican.

TRADUCCIÓ

Google Translate

Select Language

Google Gadgets powered by Google

CONTRIBUÏDORS

- **Victor**
- **Lluís Auroux**

ESTADÍSTIQUES

10,944

SEGUIDORS

Inscriuiu-vos en aq
amb Friend Connect
de Google

Membres (25) [Més](#)

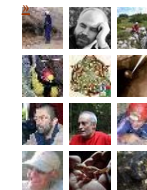

Ja en sou membre?
[Inicia la sessió](#)

ARXIU DEL BLOC

▼ 2011 (18)

▼ 08/28 -
09/04 (1)

Correspondència de
l'entomòleg
Luís
Bágüena.
1931

► 08/07 -
08/14 (1)

► 07/24 - 07/31
(2)

► 07/10 - 07/17
(1)

► 07/03 - 07/10
(1)

► 06/19 - 06/26
(1)

► 06/12 - 06/19
(1)

► 05/22 -
05/29 (1)

► 05/15 - 05/22

Siento mucho que el ejemplar de mi especie sea unico pero al menos de algo ha servido el que Vd., hace ya bastante tiempo me indujera a la exploración de cuevas.

Respecto a la de Alto Pino es verdaderamente una cueva dificil y mas aun el punto donde encontré el cadaver del Anill. (es refereix a Anillochlamys). Adjunto un boceto de descripción de la tal cueva.

En la actualidad estoy instalado no

Pàg 2

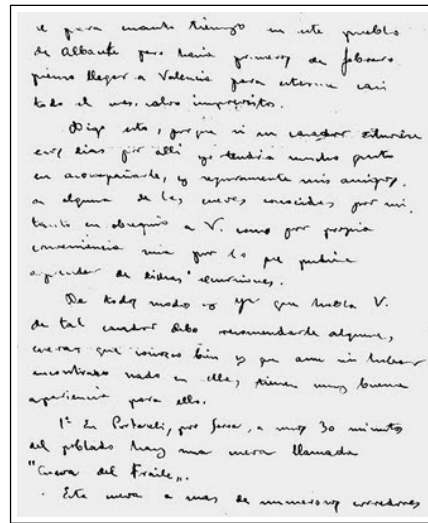

Pàg 2

se para cuanto tiempo en este pueblo de Albacete pero hacia primeros de febrero pienso llegar a Valencia para estarme casi todo el mes, salvo imprevistos.

Digo esto, por que si un cazador estuviese esos dias por alli yo tendria mucho gusto en acompañarle, y seguramente mis amigos, a alguna de las cuevas conocidas por mi, tanto en obsequio a V. como por propia conciencia mia por lo que pudiera aprender de dichas excursiones. De todos modos yo ya que habla V. de tal cazador debo recomendarle algunas cuevas que conozco bien y que aun sin haber encontrado nada en ellas tienen muy buena apariencia para ello.

1º En Portaceli, por Serra, a unos 30 minutos del poblado hay una cueva llamada "Cueva del Fraile".

Esta cueva a más de numerosos corredores

Pàg 3

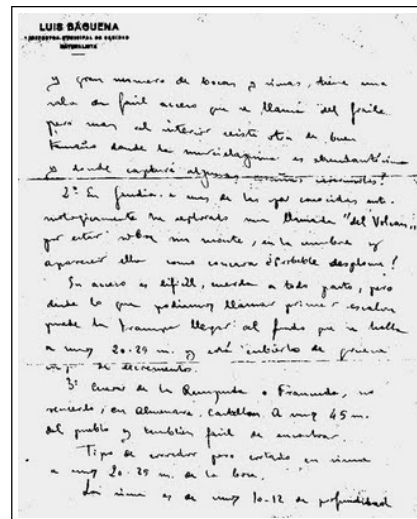

Pàg 3

y gran número de bocas y simas, tiene una sala de facil acceso que se llama "del fraile" pero más al interior existe otra de buen tamaño donde la murcielaguina es abundantísima y donde capturé algunas arañas cavernícolas?

2º En Gandia, a más de las ya conocidas entomológicamente he explorado una llamada "del Volcan" por estar sobre un monte, en la cumbre y aparecer ella como cóncava ¿Probable desplome?

Su acceso es difícil, cuerda a todo pasto, pero desde lo que podríamos llamar primer escalon puede la trampa llegar al fondo que se halla a unos 20 . 25 m. y está cubierto de gruesa capa de excrementos.

- (1)
- 04/10 - 04/17 (2)
- 03/13 - 03/20 (1)
- 03/06 - 03/13 (2)
- 02/27 - 03/06 (1)
- 02/20 - 02/27 (1)
- 02/06 - 02/13 (1)
- 2010 (38)
- 2009 (53)

3º Cueva de la Rampuda o Francuda, no recuerdo, en Almenara, Castellón. A unos 45 m. del pueblo y tambien facil de encontrar.

Tipo de corredor pero cortado en sima a unos 20 . 25 m de la boca.

La sima es de unos 10-12 de profundidad

Pàg. 4

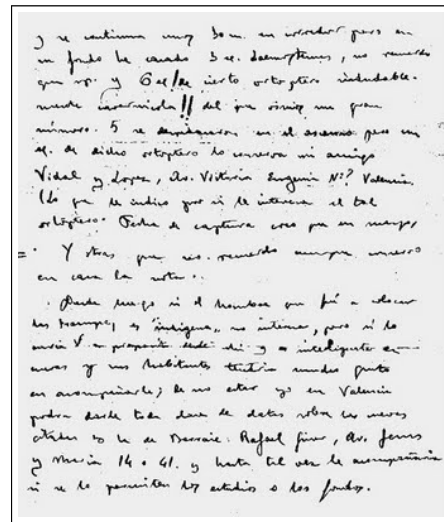

Pàg 4

y se continua unos 30 m. en corredor pero en su fondo he cazado 3 ej. (es refereix a ejemplares) de *Laemostenus*, no recuerdo que sp. y 6 ejemplares! de cierto ortoptero indudablemente cavernicola!! del que vimos un gran número. 5 se despedazaron en el ascenso pero un ej. De dicho ortoptero lo conserva mi amigo Vidal y Lopez, Av. Victoria Eugenia Nº? Valencia. (Lo que le indico por si le interesa el tal ortóptero. Fecha de captura creo que en marzo. Y otras que no recuerdo aunque conservo en casa la nota.

Desde luego si el hombre que fué a colocar las trampas es "indigena" no interesa, pero si lo envia V a proposito desde ahí y es inteligente en cuevas y sus habitantes tendria mucho gusto en acompañarle; de no estar yo en Valencia podra darle toda clase de datos sobre las cuevas citadas y la de Barraix, Rafael Giner, Av. Jesus y Maria 14 o 41. y hasta tal vez le acompañara si se lo permiten los estudios o los fondos.

Pàg 5

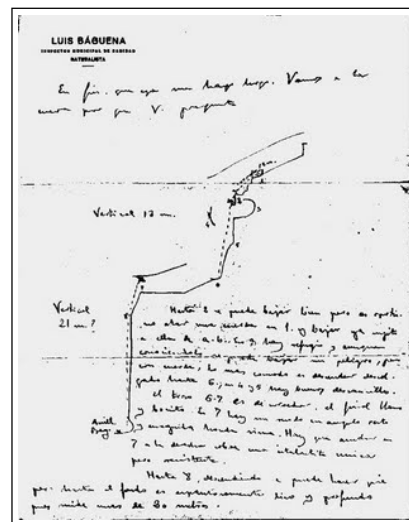

Pàg 5

En fin, que ya me hago largo. Vamos a la cueva por que V. pregunta

Hasta 2 se puede bajar bien pero es oportuno atar una cuerda en 1. y bajar ya sujeto a ella de a.b. En 3 hay refugio y aunque conociendolo se puede bajar sin peligro, pero con cuerda, lo mas comodo es descender descolgado hasta 6.; en 4 y 5 hay buenos descansillos. el trozo 6.7 es de corredor, al final llano y bonito. En 7 hay un recodo en angulo recto y enseguida honda sima. Hay que anudar en 7 a la derecha sobre una estalactita unica pero resistente.

Hasta 8, descendiendo se puede hacer pie pero hasta el fondo es espantosamente liso y profundo pues mide mas de 20 metros.

Pàg 6

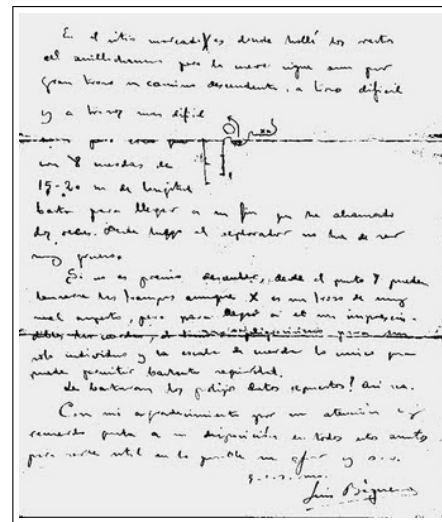

Pàg. 6

En el sitio marcado X es donde hallé los restos del anillochlamis pues la cueva sigue aun por gran trozo en camino descendente, a trozos difícil y a trozos mas difícil aun pero creo que con 8 cuerdas de 15-20 m de longitud basta para llegar a su fin que he alcanzado dos veces. Desde luego el explorador no ha de ser muy grueso.

Si no es preciso descender, desde el punto 7 pueden lanzarse las trampas aunque X es un trozo de muy mal aspecto, pero para llegar a el son imprescindibles las cuerdas , el trozo es peligrosísimo para un solo individuo y la escala de cuerda lo unico que puede permitir bastante seguridad.

Le bastaran los prolijos datos expuestos? Así sea.

Con mi agradecimiento por su atención y recuerdo queda a su disposición en todos estos asuntos para serle util en lo posible su afmo y ss.

q.e.s.m.

Luis Bágüena

Com a complement, s'inclou la descripció original d'en Jeannel del *A. baguenai*, la portada d'un dels treballs d'en Bágüena i una fotografia de la cavitat.

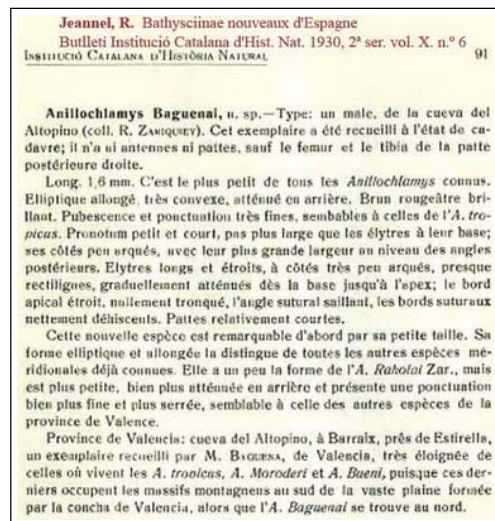

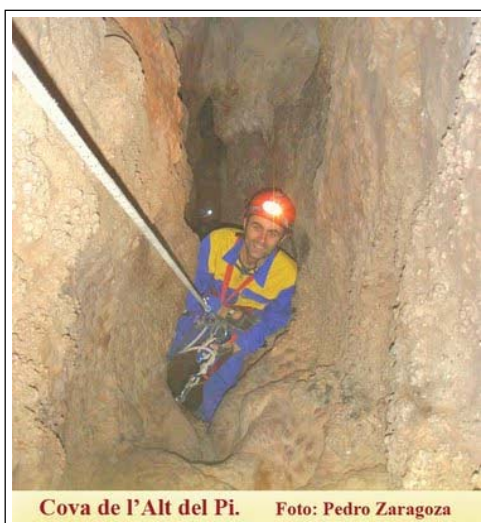
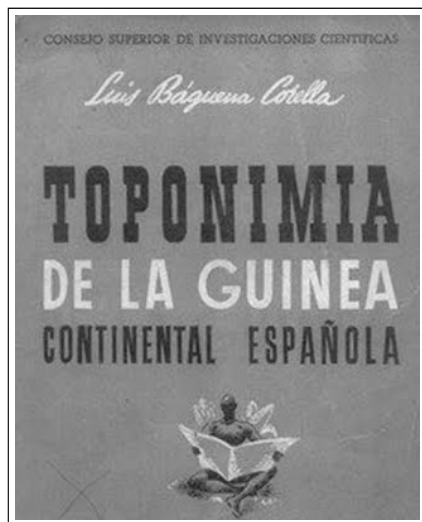

Cova de l'Alt del Pi. Foto: Pedro Zaragoza

En record d'un gran naturalista.

Publicat per Lluís Auroux a 5:40

Etiquetes de comentaris: [Grans personatges](#), [Història de la Biospeleologia](#)

0 comentaris:

Publica un comentari

Comenta com a: [Selecciona el perfil...](#)

[Comentari de l'entrada](#)

[Visualització prèvia](#)