

**CATÁLOGO DE BIENES Y ESPACIOS PROTEGIDOS**  
*INVENTARIO DE ELEMENTOS ARQUEOLÓGICOS***AQ.06****BIEN DE RELEVANCIA LOCAL (BRL)****1 DATOS GENERALES****DENOMINACIÓN****CUEVA DEL CORRAL BLANCO****TIPOLOGÍA**

Cueva de hábitat o sepulcral.

**ADSCRIPCIÓN CULTURAL - CRONOLOGÍA**

Indicios del segundo milenio aC, así como noticias de hallazgos de época ibérica. También se identifican cerámica modernas i/o contemporáneas.

**CATEGORÍA / GRADO DE PROTECCIÓN****Bien de Relevancia Local (BRL)****Espacio de Protección Arqueológica (EPA).****RÉGIMEN JURÍDICO Y PROPIEDAD**

Categoría de Bien de Relevancia Local.

**ACCESO**

Desde la parte alta del núcleo urbano de Espadilla tomar la pista que llega al Corral Blanco. Desde allí hasta la cueva el acceso es prácticamente campo a través puesto que existe una senda hoy muy perdida.

**ENTORNO**

El entorno es accidentado, con bastante vegetación arbustiva típica. Al sur, quedan vestigios de bancales de secano, algunos hoy abandonados.

**SITUACIÓN**

UTM 30 ETRS89 X: 723748 Y: 4433286 / 732 m. snm.

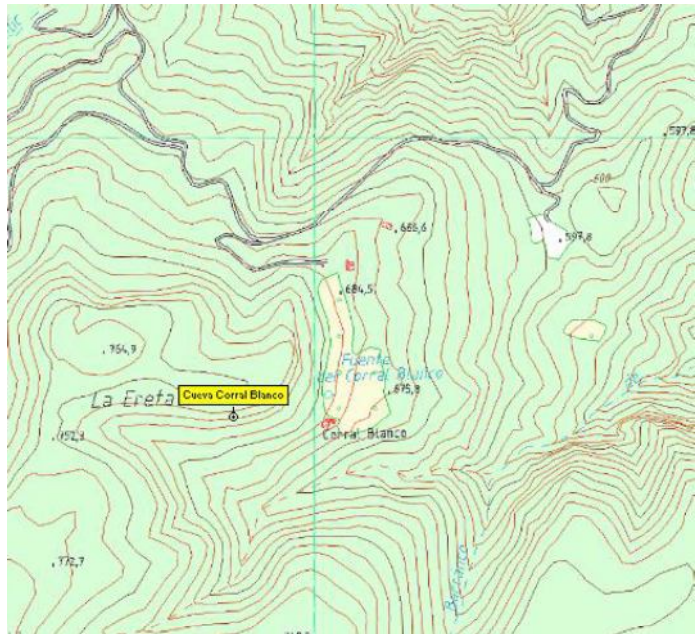
**2 IDENTIFICACIÓN FOTOGRAFICA**



PLAN GENERAL DE ORDENACIÓN URBANA

**3 DESCRIPCIÓN**

Se trata de una cavidad con un desarrollo longitudinal de hasta 115 metros. La boca es de pequeñas dimensiones (1 x 1 metro) y presenta una acumulación de bloques intencional a modo de cerramiento, que podría estar relacionado con su uso prehistórico.

En su desarrollo son las primeras salas las más habitables, con anchura de hasta 8 metros, en especial la parte central donde se alcanza la máxima profundidad y altura.

Es en esta parte donde identificamos un sondeo clandestino, de unos 4 x 2 metros, con cerámica a mano y algunas cerámicas contemporáneas por el entorno. No se identifican restos humanos aunque sí fauna de aspecto moderno.

El suelo de la cavidad presenta una notable cantidad de bloques caídos, acumulaciones en algunos rincones que parecen intencionales, y se observan zonas con sedimentos de tonalidades blanquecinas y grises que pueden tener interés arqueológico, especialmente visibles en el corte del sondeo clandestino.

**Materiales**

Cerámica a mano y a torno de época contemporánea. Presencia de estructuras en la entrada y en algún acondicionamiento lateral en las primeras salas. En prospección no se localizaron restos ibéricos.

Se identifican restos de fauna y un fragmento óseo que podría ser humano.

**4 DELIMITACIÓN DE ENTORNO DE PROTECCIÓN**

**DELIMITACIÓN ENTORNO**

Para delimitar el entorno de protección hemos obtenido un buffer de 50 metros alrededor de la cueva. Prácticamente todo este entorno incluye una única parcela, y por tanto es la que proponemos como protegida, porque en la visita de prospección no se observaron indicios arqueológicos por los alrededores inmediatos de la cavidad

**CATASTRO**

Polígono 1 parcela 176.

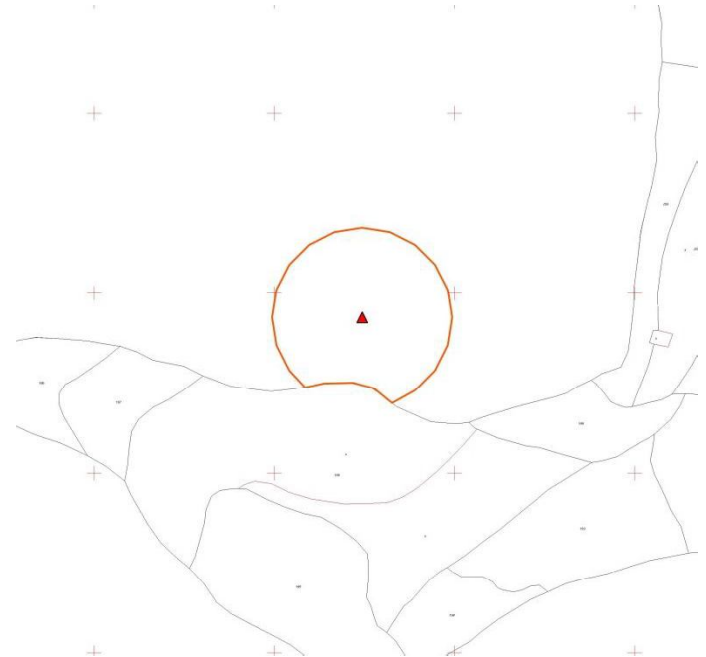
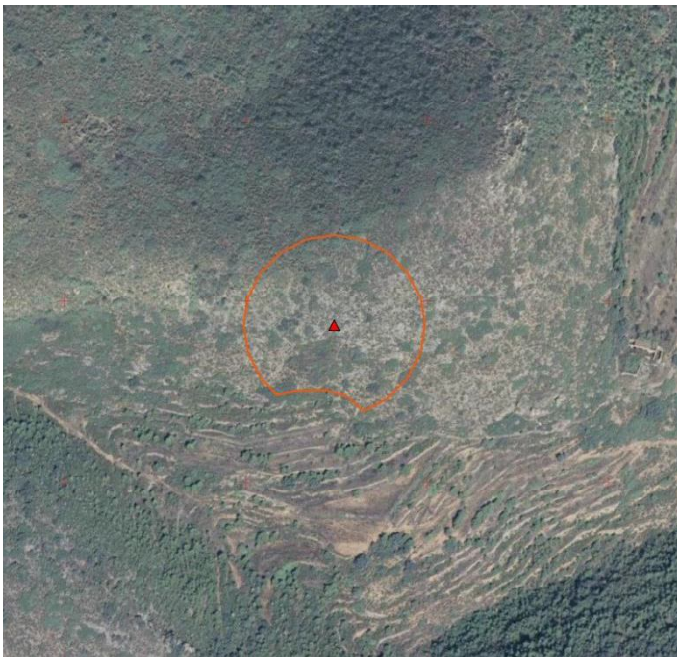

**5 UTILIZACIÓN**

**USO ACTUAL**

Sin uso.

**ESTADO DE CONSERVACIÓN APARENTE:**

Bueno  Regular  Malo

**PELIGRO DE DESTRUCCIÓN:**

Medio-alto. La cavidad parece que recibe bastantes visitas.

**6 CRITERIOS DE CATALOGACIÓN**

HISTÓRICO

ARQUEOLÓGICO

PINTORESCO / PAISAJÍSTICO

URBANÍSTICO

ARQUITECTÓNICO-ARTÍSTICO

OTROS:





PLAN GENERAL DE ORDENACIÓN URBANA

**7 INTERVENCIONES PERMITIDAS Y PROHIBIDAS**

**INTERVENCIONES PERMITIDAS Y RECOMENDADAS**

- |                                       |                                       |                                           |                                                            |
|---------------------------------------|---------------------------------------|-------------------------------------------|------------------------------------------------------------|
| <input type="checkbox"/> Conservación | <input type="checkbox"/> Restauración | <input type="checkbox"/> Rehabilitación   | <input checked="" type="checkbox"/> Estudios Arqueológicos |
| <input type="checkbox"/> Ampliación   | <input type="checkbox"/> Demolición   | <input type="checkbox"/> Reestructuración |                                                            |

**INTERVENCIONES PROHIBIDAS**

Cambios en el uso del suelo, desmontes y actividades de extracción.

**8 RÉGIMEN URBANÍSTICO EXISTENTE**

Plan General de Ordenación Urbana.

**9 INFORMACIÓN COMPLEMENTARIA**

**10 NOTICIA HISTÓRICA**

**11 BIBLIOGRAFIA**

**PUBLICACIONES**

- ARENOS, J. (2000): Dos cavidades de Espadilla: Sima de la Peña Saganta y la Cueva del Corral Blanco. Berig, 4, pp. 37-42. Castelló.
- Grupo Espeleológico de la OJE (1969): Actividades del grupo de espeleología de la O.J.E. Diario Mediterraneo, sábado 22 de febrero de 1969, p. 4. Castellón.
- VICIANO, J.L. (2000): Una probable cavitat-santuari ibèrica: la Cogonda (Cirat, Alt Millars). Berig, 4, pp. 4-5. Castelló.

**FUENTES DOCUMENTALES**

**12 ANEXO FOTOGRÁFICO**

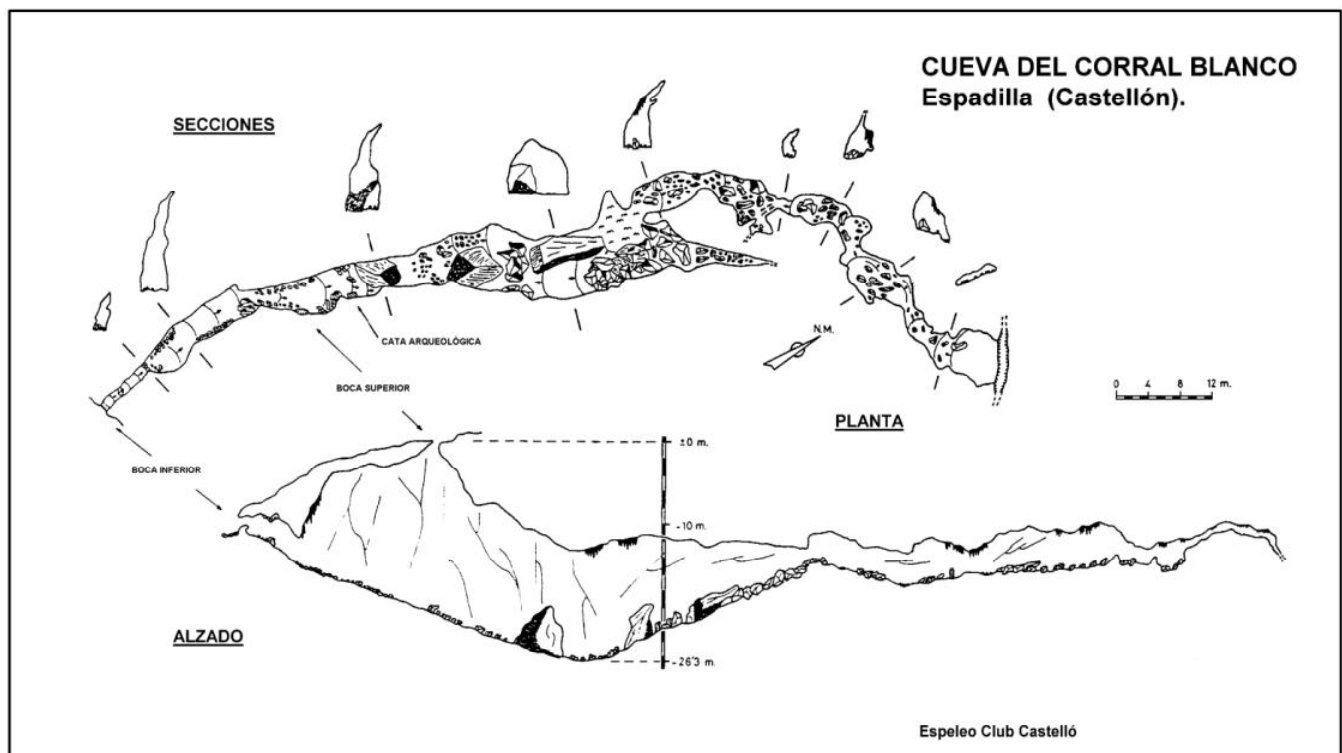

Planta y sección de la cavidad efectuada por el EspeleoClub Castelló.

