

CATÁLOGO DE PROTECCIONES DE CASTELLÓN DE LA PLANA	<b>N-06</b>
PATRIMONIO NATURAL- CUEVAS	

CUEVAS NO CATALOGADAS	<b>CATALOGACIÓN:</b> INDIVIDUAL
	<b>PROTECCIÓN GENERAL:</b> INTEGRAL

**1 DATOS**

<b>DENOMINACIÓN</b>	<b>COVA DE LA SEDA</b>
<b>DIRECCIÓN POSTAL</b>	Polígono 003, parcela 34 del término municipal de Castellón
<b>TITULARIDAD</b>	Privada

**2 FOTOGRAFÍA****3 SITUACIÓN Y EMPLAZAMIENTO**

**COORDENADAS UTM** X (756321); Y(4436468).

**REFERENCIA CATASTRAL**

Polígono 003, Parcela 34; Referencia Catastral: 12900A00300034.

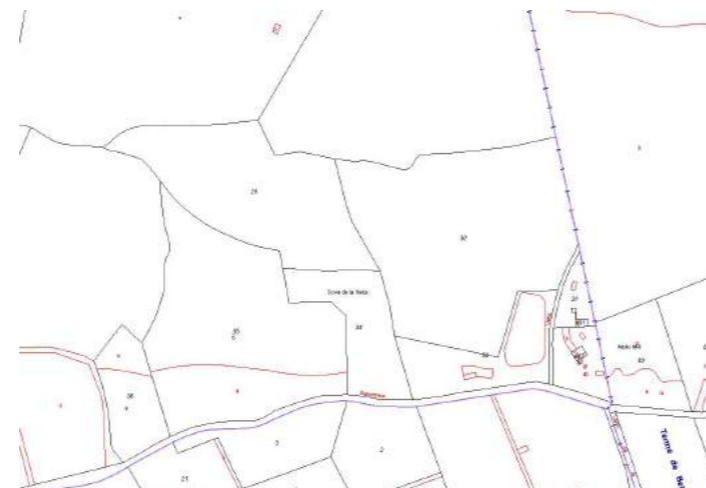
**4 DESCRIPCIÓN GENERAL**

Cavidad situada en propiedad particular en el entorno del Desierto de las Palmas, al nor-este del término municipal.

También se denomina COVA DE MIRONA por estar en una finca de la familia de este popular personaje castellonense, autor de "Tomba Tossals" y "La Coveta de la Seda" que seguramente inspiró este relato juvenil.

Cueva de enterramiento neolítico.

El topónimo antiguo de esta cavidad es COVA DE NA SORDA, documentado en 1497 y 1574 según Revest Corzo y Sánchez Gozalbo, respectivamente.

Es una buena cavidad destrozada por todo tipo de visitantes y furtivos. Sus niveles, probablemente testimoniarían restos desde el paleolítico superior a la edad media.

Fue excavada arqueológicamente en 1930 bajo la dirección de F. Esteve Gálvez y J.B. Porcar, aunque F. Esteve ya empezó a investigarla en abril de 1923 (fue una de sus primeras cavidades investigadas a lo largo de su dilatada experiencia arqueológica).

**Datos speleométricos:**

Recorrido Real: 27 m.

Recorrido en planta: 25 m.

Profundidad: -5 m.

**Aspectos puntuales de la cavidad:**

- I.científico (2): Catálogo yacimient. arqueológicos (Gener.Valenciana)
- I.científico (2): Restos arqueológicos / paleontológicos
- I.deportivo: Cavidad que no precisa mater. Técnico

**Genesis:** Fractura / diaclasa.

**Sinónimos:**

- COVA DE NA SORDA
- COVA DE MIRONA

De los datos extraídos del **Informe sobre Cavidades sepulcrales** realizado por la Diputación de Castellón entre los años 2013-2016 se reproducen los siguientes:

Cova de la Seda:

Coordenadas UTM: X (756321); Y(4436468)

Restes Humanes (1/SI)

Cerámica (1/SI)

Puntes de fletxa (1/SI)

Indústria lítica (1/SI)

Ornament (1/Si)

Pedra Polida (0/NO)

Destrals (1/SI)

Metall (0/NO)

Indústria òssia (1/SI)

Fauna(1/SI)  
Altres materials (o/NO)

## 5 COMPONENTES PRINCIPALES

Para el caso de las Cuevas se consideran componentes principales aquellos indicados en el Anexo III del Catálogo de Cuevas, y cuya presencia con determinado valor indica su inclusión en el catálogo de Cuevas de la Comunitat Valenciana. Se incluye un nuevo componente referente a aspectos paisajísticos, ya que las cuevas se definen como recursos paisajísticos de alto valor en el Estudio de Paisaje del término municipal. Por tanto, los componentes principales son:

Nº	DENOMINACIÓN	VALORACIÓN	CARÁCTER	ESTADO DE CONSERVACIÓN
1.	Componentes bióticos I: Fauna Troglobia	(a conservar)	Ambiental	Buen Estado
2.	Componentes bióticos II: Quirópteros	(a conservar)	Ambiental	Buen Estado
3.	Componentes bióticos III: Flora singular	(a conservar)	Ambiental	Buen estado
4.	Componentes Geológicos I: Geomorfología subterránea	(a conservar)	Ambiental	Buen Estado
5.	Componentes Geológicos II: Rellenos y Depósitos	(a conservar)	Ambiental	Buen Estado
6.	Componentes Geológicos III: Presencia de Agua	(a conservar)	Ambiental	Buen Estado
7.	Componentes speleométricos I: Recorrido	(a conservar)	Ambiental	Buen Estado
8.	Componentes speleométricos II: Desnivel	(a conservar)	Ambiental	Buen Estado
9.	Componentes speleométricos III: Mayores salas y conductos	(a conservar)	Ambiental	Buen Estado
10.	Componentes Antrópicos: cavidades habilitadas	(a conservar)	Ambiental	Mal Estado
11.	Componentes paisajísticos	(a conservar)	Ambiental	Buen estado

Se consideran componentes principales de un elemento o conjunto protegido aquellas partes o características del mismo que tienen funciones reconocibles y diferenciadas y que presentan una cierta homogeneidad en cuanto a los valores que justifican, bien su conservación o bien su consideración como irrelevante o impropio.

## 6 ACTUACIONES PREVISTAS

Nº	DENOMINACIÓN	ACTUACIÓN	IMPORTANCIA	URGENCIA
1.	Componentes bióticos I: Fauna Troglobia	Mantenimiento	Media	No Urgente
2.	Componentes bióticos II: Quirópteros	Mantenimiento	Media	No Urgente
3.	Componentes bióticos III: Flora singular	Mantenimiento	Media	No Urgente
4.	Componentes Geológicos I: Geomorfología subterránea	Mantenimiento	Media	No Urgente
5.	Componentes Geológicos II: Rellenos y Depósitos	Mantenimiento	Media	No Urgente
6.	Componentes Geológicos III: Presencia de Agua	Mantenimiento	Media	No Urgente
7.	Componentes speleométricos I: Recorrido	Mantenimiento	Media	No Urgente
8.	Componentes speleométricos II: Desnivel	Mantenimiento	Media	No Urgente
9.	Componentes speleométricos III: Mayores salas y conductos	Mantenimiento	Media	No Urgente
10.	Componentes Antrópicos: cavidades habilitadas	Mantenimiento	Alta	Urgente
11.	Componentes paisajísticos	Mantenimiento	Media	No Urgente

## 7 NORMATIVA SECTORIAL

- Ley 42/2007, de 13 de diciembre del Patrimonio Natural y de la Biodiversidad (BOE número 299 de fecha 14.12.07).
- Ley 11/1994, de 27 de diciembre, de la Generalitat Valenciana de Espacios Naturales Protegidos de la Comunidad Valenciana (DOGV número 2423 de fecha 09.01.1995).
- Decreto 65/2006, de 12 de mayo, del Consell, por el que se desarrolla el régimen de protección y se aprueba el catálogo de Cuevas de la Comunidad Valenciana (DOGV número 5261 de fecha 18.05.06).
- Decreto 32/2004, de 27 de febrero, del Consell de la Generalitat, por el que se crea y regula el Catálogo Valenciano de Especies de Fauna Amenazadas, y se establecen categorías y normas para su protección (DOGV número 4705, de fecha 04.03.04) y posteriores ampliaciones.
- Ley 5/2014, de 25 de julio, de la Generalitat, de Ordenación del Territorio, Urbanismo y Paisaje, de la Comunitat Valenciana (DOCV número 7329 de fecha 31.07.2014).

## 8 NORMATIVA DEL PLAN

SUELO NO URBANIZABLE. ZONA RURAL PROTEGIDA NATURAL POR INTERÉS MUNICIPAL FORESTAL (ZRP- NA- MU Forestal)  
PARTE CON EFICACIA NORMATIVA DEL CATÁLOGO DE PROTECCIONES

9 INDICE DE DOCUMENTOS GRÁFICOS

FOTOGRAFÍAS	PLANOS
F1 Imagen de la boca de la cavidad (Fotografía: U.C.P.). Fuente: Speleo Club Castellón.	P1 Situación en el Término Municipal sobre Cartografía Básica ICV
F3 Imagen a contraluz, con la boca al fondo. (Fotografía: U.C.P.). Fuente: Speleoclub Castellón.	P2 Situación en relación con el conjunto de bienes catalogados en la Sección de Patrimonio Natural
	P3 Situación sobre Ortofoto.
	P4 Situación sobre Topográfico.
	P5 Emplazamiento sobre catastral.
	P6 Topografía de la cavidad. Speleoclub Castellón.

FOTOGRAFÍAS



F1



F2

PLANOS

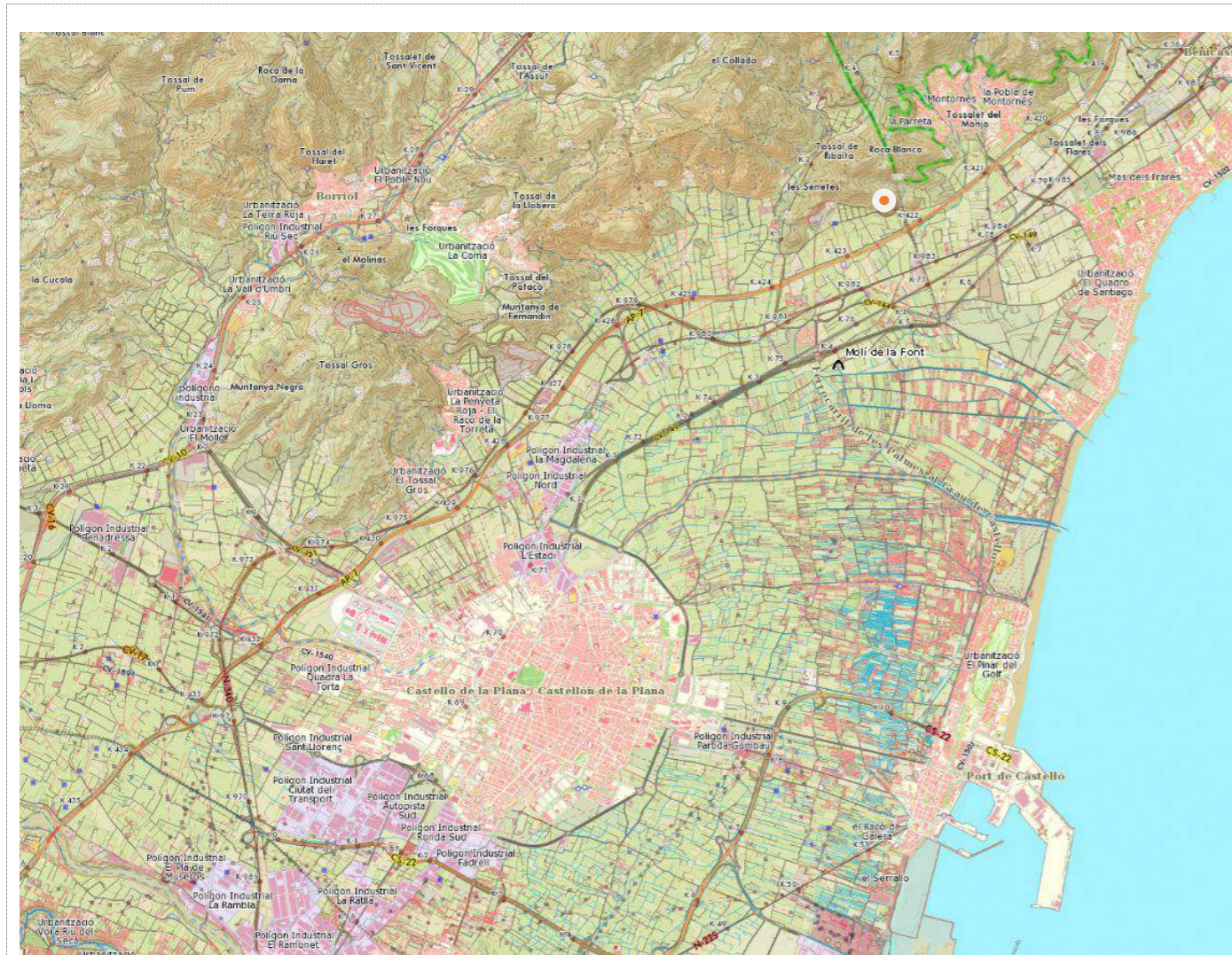

P1 (Situación en el Término municipal sobre Cartografía Básica ICV)

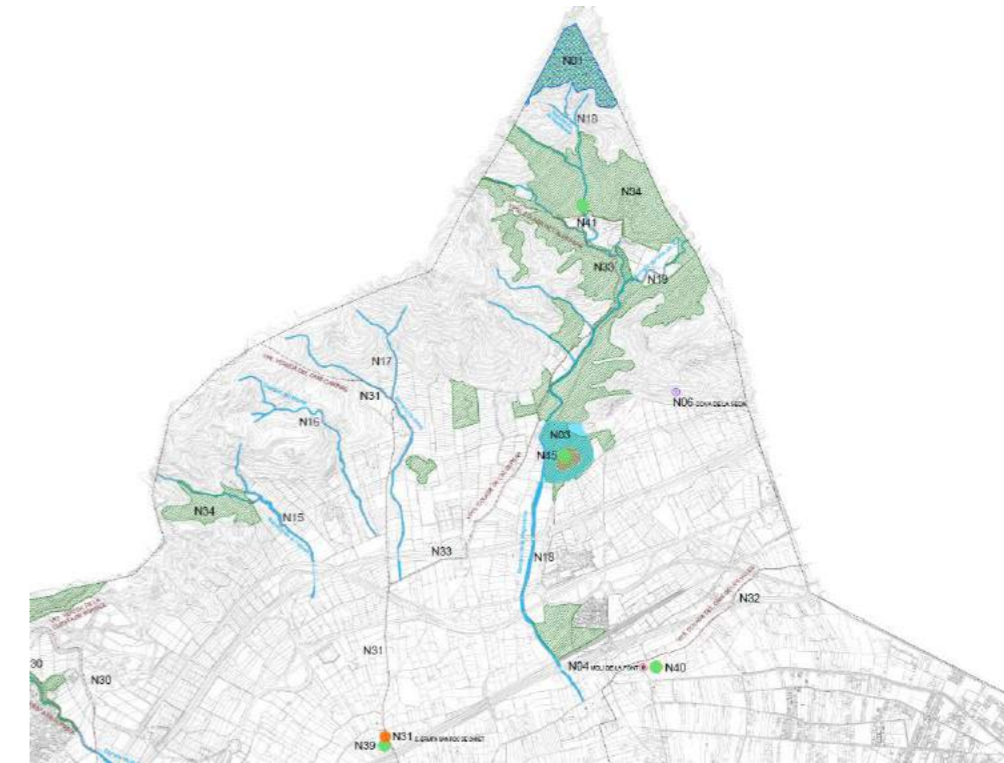

P2 (Situación en relación con el resto de bienes del Patrimonio Natural)

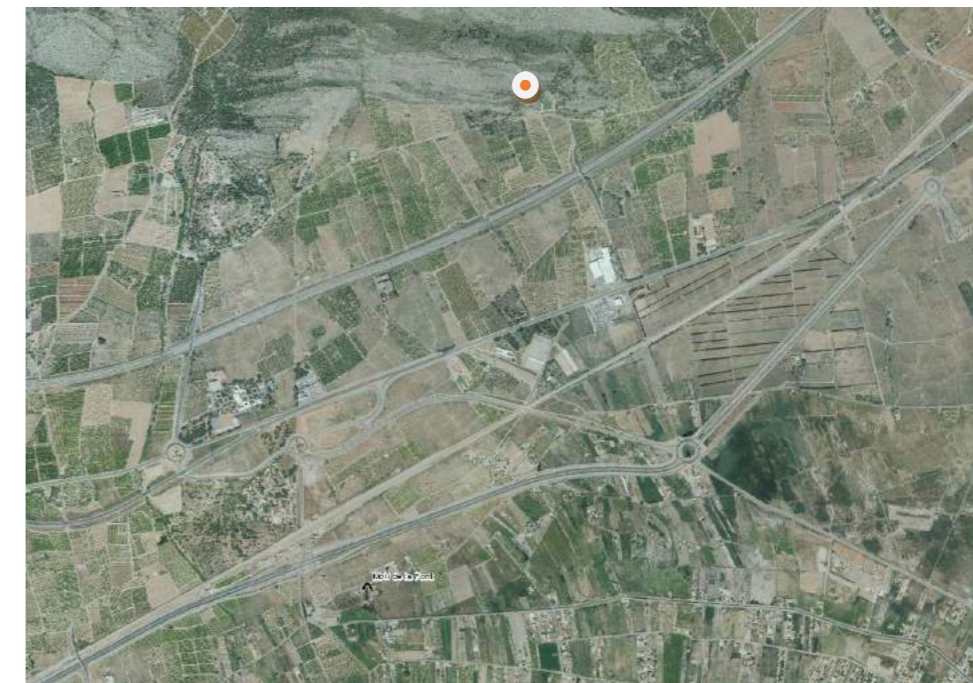

P3 (Situación sobre Ortofoto y en relación con el Molí de la Font)

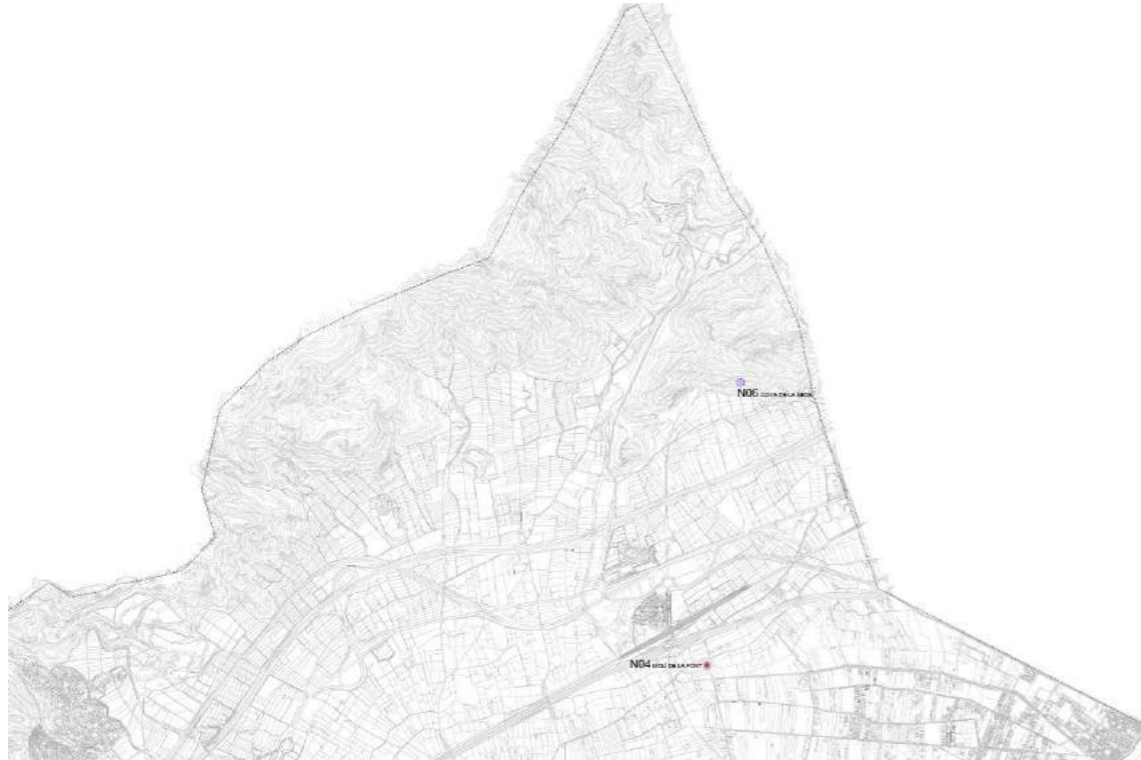

P4 (Situación sobre Topográfico y relación con Molí de la Font)

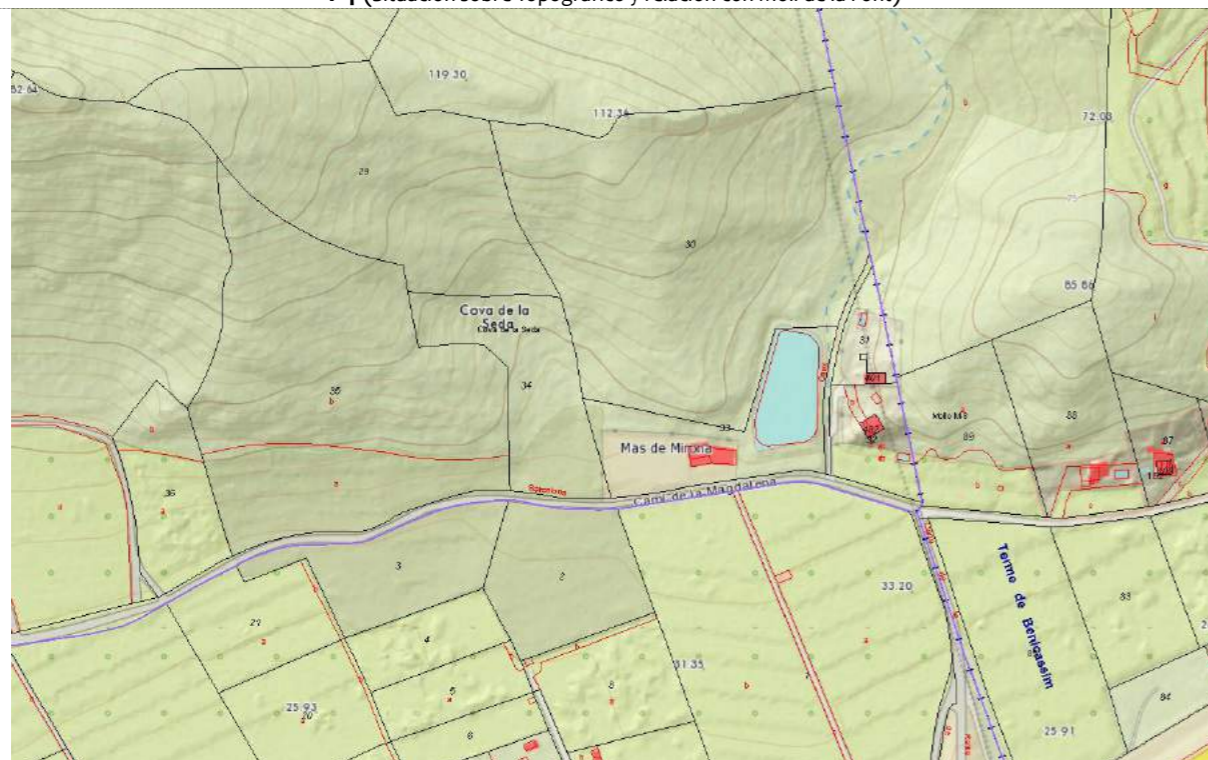

P5 (Emplazamiento sobre Catastral. Cercana a Mas de Mirón.)

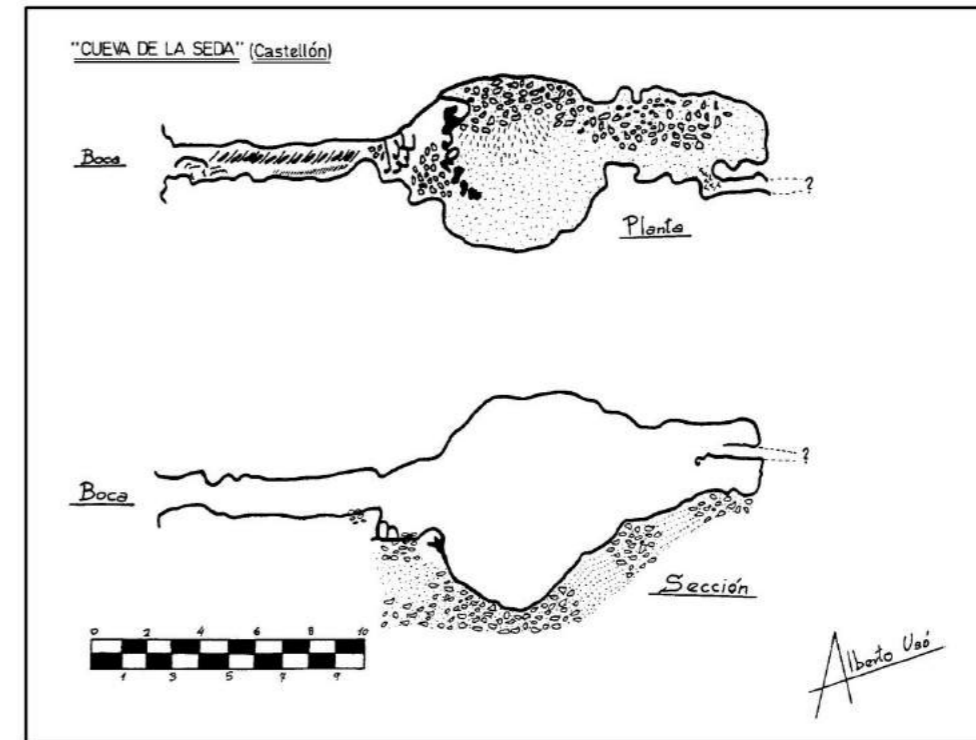

P6 (Topografía de la Cavidad. Fuente: Speleo Club Castellón)

## 10 REFERENCIAS DOCUMENTALES

### NOTICIAS HISTÓRICAS

### LIBROS

- Relación de Libros citados en el SICE Castellón: Sistema Informático de Catalogación Espeleológica (SPELEO CLUB CASTELLÓN). Provincia de Castellón.
  - El arte en España, Guía de la sección España Primitiva del Museo del Palacio Nacional. Bosch Gimpera, P. Exposición Internacional de Barcelona. Año 1929.
  - La coveta de la seda. Pascual Tirado, Josep. Centre d'Actuació Valencianista. Año 1932.
  - Castellón en la Prehistoria. Gusi Jener, Francesc. Diputación Provincial de Castelló. Año 1984.
  - La Provincia de Castellón. Tierras y Gentes. Varios Autores. Caja Ahorros Castellón. Año 1985.
  - Cuevas de inhumación múltiple en la Comunidad Valenciana. Soler Díaz, Jorge A. Real Academia de la Historia. Dip.Provinc.Alicante. Año 2002.
  - En la claror de l'alba. Uns momenços difícils. Esteve i Gàlvez, Francesc. Servei de publicacions. Diputació de

Castelló. Año 2003.

- El arte rupestre en la provincia de Castellón: historia, contexto y análisis. Ferrer Maestro, J. José (coordinador). Publicacions de la Universitat Jaume I. Consell So. Año 2013.
- Primeros cazadores y agricultores. Olària i Puyoles, Carme. Ed. Prensa Valenciana (Levante de Castellón. Año 1992.
- Toponimia del término de Castellón. Gimeno L./Arasa F. Ayuntamiento de Castellón. Noviembre 1993.

#### ARTÍCULOS

- Relación de Artículos citados en el SICE Castellón: Sistema Informático de Catalogación Espeleológica (SPELEO CLUB CASTELLÓN). Provincia de Castellón.
  - Les cultures en la Madalena. Porcar Ripollés, Juan Bautista. Boletín de la Societat Castellonense de Cultura, Tomo XII.I. Enero- Febrero 1931.
  - Notes prehistòriques. A. B. C. Revista L'Estel - N.2, II época. Centre Excursionista de Castelló. Julio/Agost-1965.
  - Desarrollo histórico del poblamiento primitivo en Castellón de la Plana. Gusi Jener, Francesc. Cuadernos de Prehistoria y Arqueología Castellonenses, N°. 1. Diputación Provincial de Castelló. Año 1974.
  - Arqueología del terme municipal de Castelló de la Plana. Arasa i Gil, Ferran . Cuadernos de Prehistoria y Arqueología Castellonenses, N°. 6. Diputación Provincial de Castelló. Año 1979.
  - Memòries Arqueològiques de la Comunitat Valenciana 1984-1985. Varios Autores. Conselleria de Cultura de la Generalitat Valenciana. 1984/1985.
  - Arqueología del terme de Castelló. Viciano Agramunt, Josep Lluís. Butlletí A.A.C.-N. 9 / 11. Asoc.Llansol de Romaní. Jul/90-Dic/1991.
  - Avencs i coves del terme de Castelló. Viciano Agramunt, Josep Lluís. Butlletí L'Aljama. Marzo/1994.
  - Acerca de la neolitización en el Pais Valenciano. Schuhmacher, Thomas X. Cuadernos de Prehistoria y Arqueología Castellonenses, N°.17. Diputación Provincial de Castelló. Año 1996/97.

#### TRABAJOS PUBLICADOS

- El Neolítico Valenciano. Martí Oliver, B. Tesis Doctoral. Valencia. Año 1978.
- Cavitats sepulcrales a l'àmbit del Desert de les Palmes. Aguilera Arzo, Gustau . Servei d'Arqueologia. Diputació de Castelló. Año 2016. Informe técnico.

#### FUENTES DOCUMENTALES

- Consellería de Vivienda, Obras Públicas y Vertebración del Territorio. Sistema de Información Territorial. Espacios Protegidos.
- Consellería de Agricultura, medio Ambiente, Cambio Climático y Desarrollo Rural.

- Sistema de Información Territorial de la Generalitat Valenciana (Instituto Cartográfico Valenciano). Geoportal Terrasit.

- Speleo Club de Castellón: [www.cuevascastellon.uji.es](http://www.cuevascastellon.uji.es)

#### 11 OBSERVACIONES

##### 11.1. NORMATIVA EN CUANTO A PERÍMETRO DE PROTECCIÓN GENERAL

Se establece en la Normativa del catálogo de Protecciones un perímetro de protección general idéntico al que se establece para las cuevas catalogadas en el catálogo de Cuevas de la Comunitat Valenciana esto es:

Se establece un perímetro de protección general definido mediante un círculo de 1 ha. de superficie (equivalente a un radio de 56,4 m.) centrado en cada una de las bocas de la cavidad. En este perímetro se consideran actividades no permitidas, con carácter general, aquellas que puedan representar un menoscabo de las características geológicas o biológicas de la cavidad que se trate.