

CATÀLEG DE PATRIMONI ARQUEOLÒGIC I ETNOLÒGIC

Secció: Patrimoni Cultural

Municipi: CASTELLÓ DE LA PLANA



Denominació: **LES SERRETES**

Classe: **BIC (Zona Arqueològica)**

Codi: **C-Q-30**

DADES ADMINISTRATIVES I NIVELL DE PROTECCIÓ

Titularitat: Privada
Pública

Catalogació: Individualitzada
Conjunt

Nivell general de protecció:

Integral
Parcial
Ambiental
Tipològica

Organisme i adreça postal:

EMPLAÇAMENT: DADES GEOGRÀFIQUES I CADASTRALS

Terme Municipal:

Coordenades U.T.M.:

Plànol 1:10.000

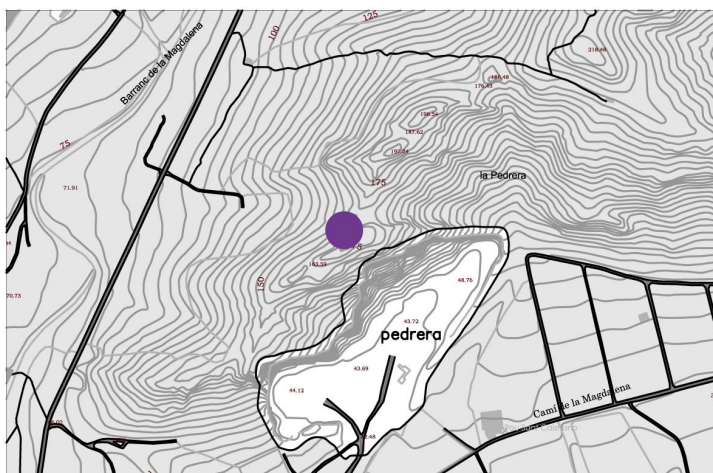

Ref. cadastral:
(Polígon i parcel·la)
(p) = afectació parcial

12900A00300044 (p), 12900A00300043 (p), 12900A00300038 (p), 12900A00300025,
12900A00300046,
12900A00300045, 12900A00300042, 12900A00300040 (p), 12900A00300024 (p),
12900A00300048 (p), 12900A00200086, 12900A00200087, 12900A00200090

FOTOGRAFIA GENERAL

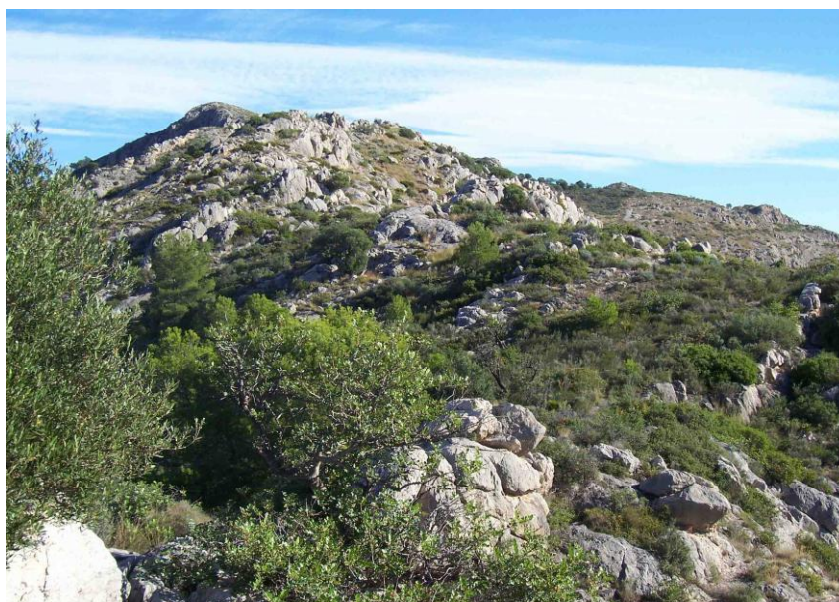

CATÀLEG DE PATRIMONI ARQUEOLÒGIC I ETNOLÒGIC

Secció: Patrimoni Cultural

Municipi: CASTELLÓ DE LA PLANA

Denominació: **LES SERRETES**Classe: **BIC (Zona Arqueològica)**Codi: **C-Q-30****DESCRIPCIÓ GENERAL I DADES CULTURALS**

Les Serretes són una xicoteta serralada, orientada en direcció E/O, i situada just al darrere de l'altell de la Magdalena i als peus del tossal de Ribalta, que té la seua cota més elevada en els 195,50 metres. Tot el vessant meridional de la serralada es veié greument afectada per l'explotació d'una pedrera que l'arrabassà pràcticament des de el camí vell de Barcelona (també anomenat després camí de la Pedrera) fins a la mateixa carena.

A sobre de la cresta de la serralada es localitza un poblat de l'època del bronze, ja conegut des de principis del segle XX, quan Porcar publicà les primeres notícies al respecte. En realitat es tracta d'un establiment complex, que compta amb almenys tres recintes o àrees fortificades que es disposen de forma consecutiva, però intermitent, a mesura que s'ascendeix en altura.

El substrat geomorfològic de la zona, bàsicament calcari, amb alguns intersticis de terres i margues erosionades, proporciona una relleu adequat per a l'establiment d'assentaments d'altura en recintes fortificats. De fet, es poden utilitzar els tallats i afloraments de la roca com a defensa natural i, amb una mínima actuació constructiva, s'aconsegueixen àmplies recintes protegits i es dificulta enormement la seua accessibilitat.

La prospecció superficial s'ha vist dificultada per l'abundant vegetació de matolls que envaeix tot el vessant, així com per l'abandonament d'alguns bancals que han vist com es van desfent també els marges de pedra en sec. Al llarg de les Serretes s'ha documentat la presència de materials ceràmics que presenten una gran homogeneïtat de formes i pastes perquè corresponen a un mateix període històric de l'edat del bronze. Així com també alguns fragments de molins manuals, indicatius de la presència d'un establiment permanent.

A més, també s'ha identificat l'existència de murs que podrien correspondre a llenços de muralla i, fins i tot, alguna planta de torre. Val a dir que la roca natural també ha estat condicionada en alguns punts per a millorar el caràcter defensiu, com ara l'engrandiment d'algun fossat natural davant les muralles.

Es pot dir que el jaciment s'estructura en tres recintes escalonats sobre el vessant SE del tossal de Ribalta, que aprofiten unes superfícies mínimes en altells consecutius. El primer recinte està situat a la cota dels 133 m, està orientat en direcció E/O, és el més menut de tots i el que menys restes constructives presenta.

A continuació hi ha el segon recinte, el de millor factura constructiva, amb restes de muralles i murs interns, així com la presència d'una torre en l'extrem NE, accentuada per l'existència d'un tallat natural al darrere. El segon recinte ocupa una llengua estreta de terreny, orientada en direcció SO/NE, i entre les cotes de nivell dels 166-174 metres. En este recinte és on es troba més quantitat de ceràmica en superfície.

A continuació del segon recinte hi ha una defensa natural, incrementada per l'obertura d'un fossat, que donaria pas al tercer recinte. Este últim situat sobre un promontori molt més esquerp, orientat igualment en direcció SO/NE, entorn a la cota dels 190 m i amb un punt màxim central que arriba als 195 m. En esta zona es documenta ceràmica i restes de la muralla, que culmina en l'extrem NE amb una mena de portal d'accés, totalment derruït, que degué aprofitat un relleu prominent i natural de les roques per a ubicar-lo. Vora el portal, a la banda septentrional del recinte, es troben encara alguns abrics i covetes de refugi.

Tipus d'element etnològic: Tipus de jaciment: Cronologia: Adscripció cultural: Registre de materials: Lítics Ceràmics Metàl·lics Ossos Estructures AltresAltres materials mobles: **REFERÈNCIES DOCUMENTALS**

- ARASA, F. (1979): "Arqueologia del terme municipal de Castelló de la Plana", Cuadernos de Prehistoria y Arqueología Castellonense, 6, p. 121-179.
- ARASA, F. (1999): "El período romano. La documentación arqueológica", en AADD: La ciudad de Castellón de la Plana, Ajuntament de Castelló, p. 139-145.
- GUSI, F. (1999): "Prehistoria del área natural de la ciudad de Castellón de la Plana", en AADD: La ciudad de Castellón de la Plana, Ajuntament de Castelló, p. 101-107.
- PORCAR, J. B. (1931): "Excursions i recerques arqueològiques. Les cultures en la Madalena", Boletín de la Sociedad Castellonense de Cultura, XII, p. 107-114.
- PORCAR, J. B. (1948): "Arqueología castellonense", Anales del Centro de Cultura Valenciana, IX, 20, p. 30-36.

CATÀLEG DE PATRIMONI ARQUEOLÒGIC I ETNOLÒGIC

Secció: Patrimoni Cultural

Municipi: CASTELLÓ DE LA PLANA



Denominació: **LES SERRETES**

Classe: **BIC (Zona Arqueològica)**

Codi: **C-Q-30**

COMPONENTS PRINCIPALS

Número /	Identificació (valoració: - a conservar) - irrellevant - impropri	/	Caràcter: - material - ambiental - tipològic	/	Estat de conservació: - bon estat - acceptable - deficient - mal estat
----------	---	---	--	---	---

- 1 - Concentració de ceràmica (a conservar) / material / acceptable
- 2 - Restes d'estructures defensives (a conservar) / material / deficient

ACTUACIONS PREVISTES

Número /	Tipus: - manteniment - rehabilitació - restauració - condicionament - eliminació	/	Importància: - alta - mitjana - reduïda	/	Urgència: - urgent - no urgent
----------	--	---	---	---	-----------------------------------

- 1 / Manteniment / mitjana / no urgent
- 2 / Rehabilitació / alta / urgent

NORMATIVA

Normativa sectorial:

Llei 4/1998, d'11 de juny, de la Generalitat Valenciana, del Patrimoni Cultural Valencià; i Llei 5/2007, de 9 de febrer, de la Generalitat Valenciana, del Patrimoni Cultural Valencià, de Modificació de la Llei 4/1998, d'11 de juny, disposició addicional primera. 1.2; article 26.1.f) i article 58.5

Llei 5/2014, de 25 de juliol, de la Generalitat, d'Ordenació del Territori, Urbanisme i Paisatge de la Comunitat Valenciana.

Normativa del Pla:

Determinacions generals del PGE referides a entorns de protecció i cauteles arqueològiques.

DOCUMENTS GRÀFICS



CATÀLEG DE PATRIMONI ARQUEOLÒGIC I ETNOLÒGIC

Secció: Patrimoni Cultural

Municipi: CASTELLÓ DE LA PLANA



Denominació: **LES SERRETES**

Classe: **BIC (Zona Arqueològica)**

Codi: **C-Q-30**

PGE

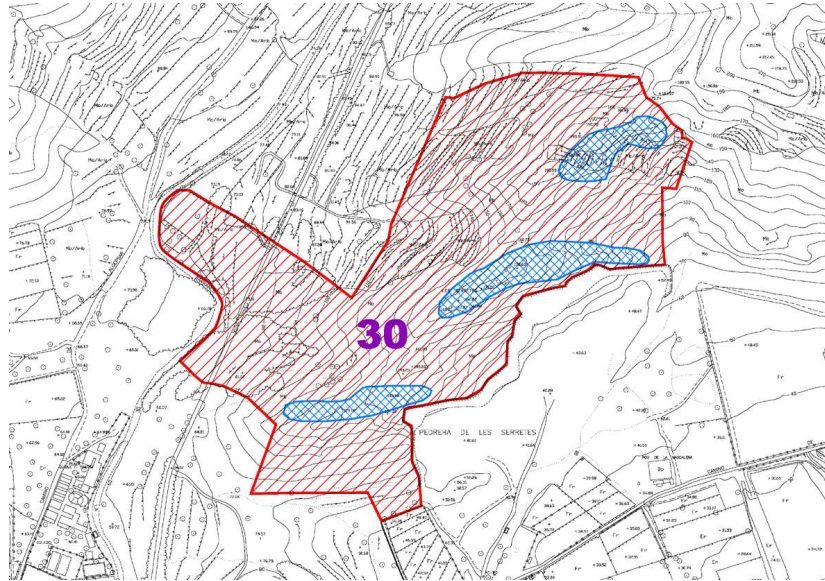

Ortofoto

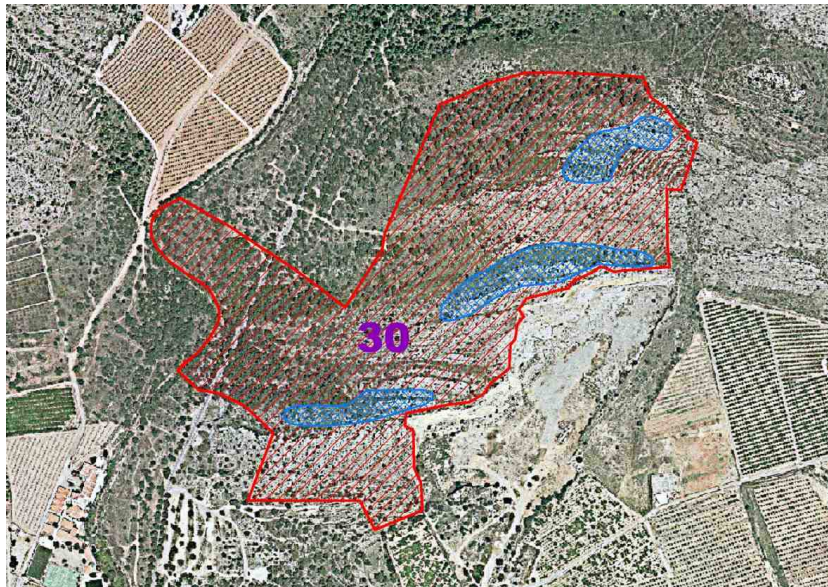

Cadastral

