La batalla por Valencia, una victoria defensiva

Edelmir Galdón Casanoves

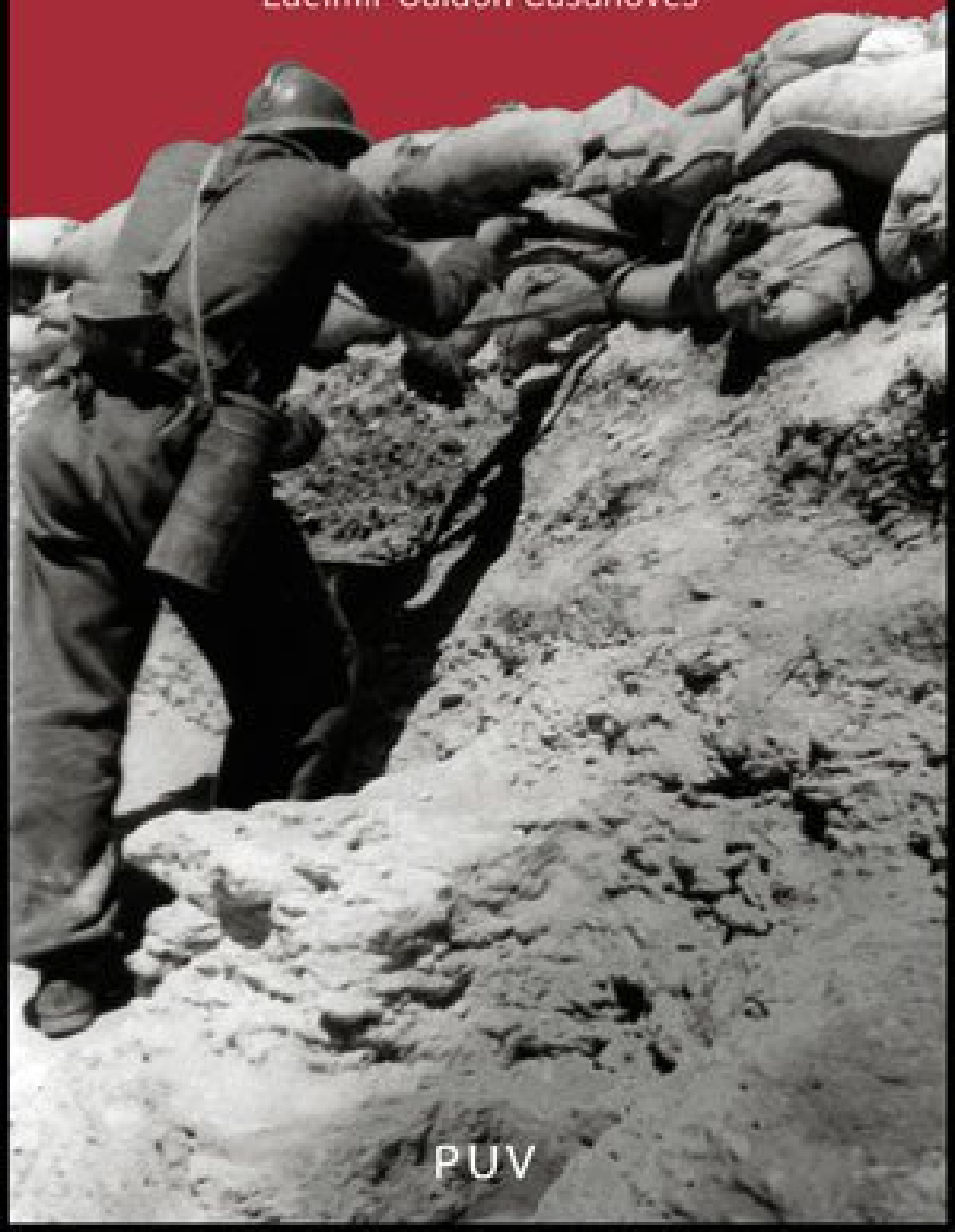

PUV

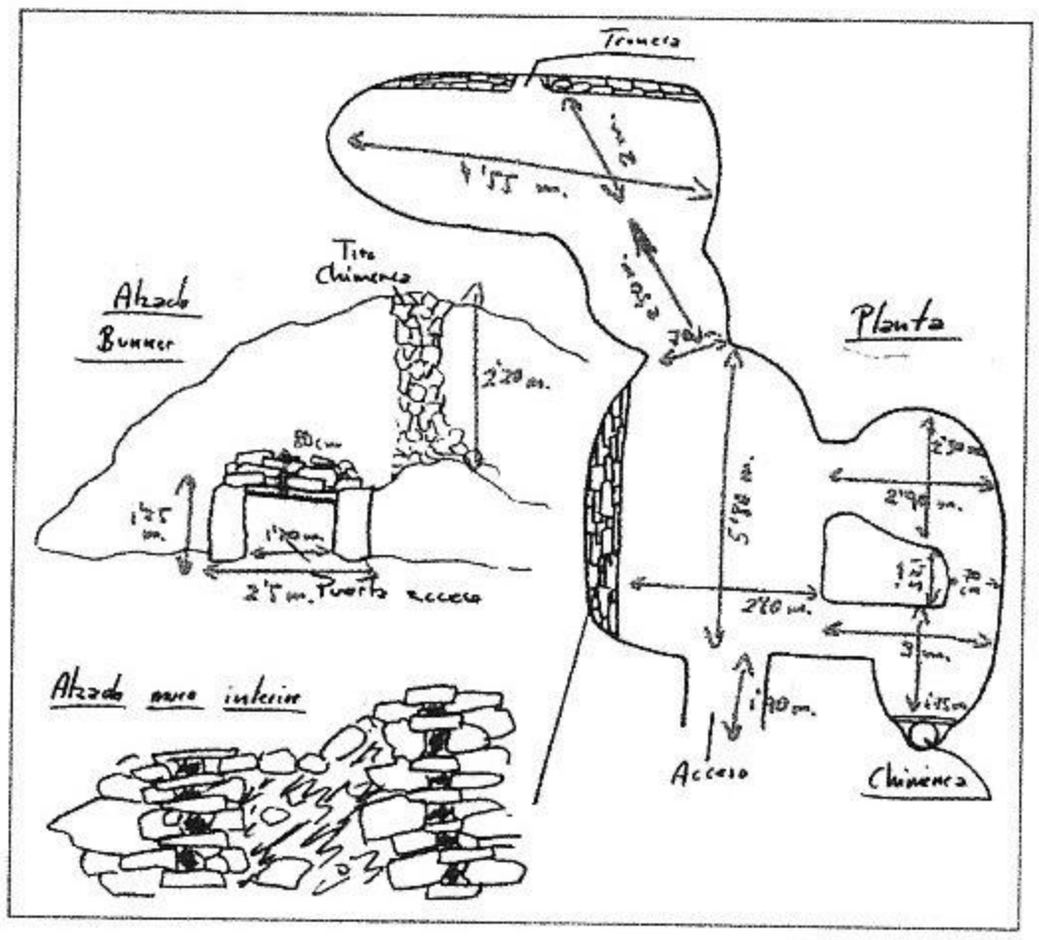

Croquis con planta y alzado de un búnker excavado en el monte situado en el lugar conocido de Casa Lobo en las Coves de Vinromà y que pertenecía al sistema defensivo de la 83 D.I. Realizado por los arqueólogos Pilar Iborra, Alberto González y Alejandro Viñuelo.

Dibujo firmado por Luis y publicado en el periódico *Verdad*, en la manda de mano de obra femenina para la siega.

Para que esta orden sea efectiva, es preciso recurrir, de nuevo, a una amplia recluta entre la población civil para nutrir a los Batallones de Fortificaciones. Al gobernador civil de Castellón se le dan instrucciones para que el mismo día 28 de abril reúna a los alcaldes de la provincia para asegurar esta movilización.[12]

El día 27 habían llegado a Valencia los tenientes coroneles Sáez Aranaz y Bernal Segura con el mayor Fuster, quienes habían sido encargados por el general Miaja para que hicieran un completo estudio sobre las posibilidades de defensa del territorio valenciano a partir de la situación actual de los frentes y los posibles movimientos que pudiese ejecutar el enemigo. El estudio le sería remitido al coronel Ardid, para que éste dirigiera la ejecución del proyecto más ambicioso de defensa que luego cuajaría en la línea XYZ. La prensa local valenciana elogió la figura del coronel Ardid, para transmitir seguridad a la población, puesto que él fue el director del sistema defensivo de Madrid. El complejo y largo camino de la construcción de los sistemas defensivos que sembraron el territorio del País Valenciano se había puesto en marcha.

Pero al estabilizarse los frentes también las fuerzas atacantes se vieron obligadas a fortificar sus posiciones ante el temor de que se siguieran repitiendo los fuertes contraataques republicanos y que estos pudieran tener éxito.[13]

Las nuevas reclutas, que militarizan a los sectores jóvenes y no tan jóvenes para el Ejército y las fortificaciones, permiten/obligan a que la mujer vaya ocupando los espacios y funciones que estos desempeñaban, desarrollando amplias campañas para su movilización.

---

12. Esta reunión quedó reflejada ampliamente en los medios de comunicación, por la importancia que tenía la movilización del personal civil, dadas las necesidades de la guerra. El 29 de abril en *La Vanguardia* aparecía la siguiente noticia: "Castellón, 28. Con asistencia de todos los alcaldes de la provincia y de los pueblos de Teruel anexionados a este Gobierno Civil, se ha celebrado esta mañana en magna asamblea en el local del Consejo Provincial, a la cual han concurrido también el Frente Popular de Castellón y provincia y representación de los partidos y organizaciones sindicales de la capital.
El gobernador ha pronunciado un vibrante discurso exhortando a todos los pueblos a que cumplan las órdenes del Gobierno en la incorporación de los reclutas llamados a filas, y de los voluntarios para trabajos de fortificación.
Pidió a todos los alcaldes que sigan la política de unidad que aconseja el Gobierno, y que tengan mano dura para castigar a los saboteadores y a los enemigos del régimen.
El presidente del Frente Popular de Castellón aconsejó a los alcaldes que se inspiren en las directrices que marca el Frente Popular de España, y solicitó la inmediata construcción de refugios en todos los pueblos, para salvaguardar a la población civil, contra los bombardeos aéreos, imitando a Castellón, que dentro de breves días tendrá refugios suficientes para guarecer a toda la población civil, y que servirían, si acaso llegara, de fortaleza para defender a la capital de las garras del invasor [...]".

13. Los partes y boletines de las fuerzas gubernamentales recogen esta frenética actividad del enemigo desde sus observatorios: El Boletín del Arma de Aviación del 1 de mayo dice: "Las fuerzas enemigas realizaron trabajos de fortificación en la ermita de san Benito, el Torreón y vértice Encanes"; estas posiciones eran ocupadas por la IV D.I. del Cuerpo de Galicia, mientras que la referencia del Parte de Información de la División 70 lo es para la 84 División: "El enemigo fortifica y enlaza las posiciones situadas al NE de Catí, empleando para ello barrenos. En los llanos situados al O de Catí hacen trincheras y parapetos colocando alambradas dobles y al S de este pueblo se ve el emplazamiento de 7 armas automáticas. Cada emplazamiento tiene dos troneras. Los nidos están construidos en forma de ángulo y a base de piedras. Al sur de Tírig en la carretera construyen zanjas y parapetos de piedra, colocando alambrada".

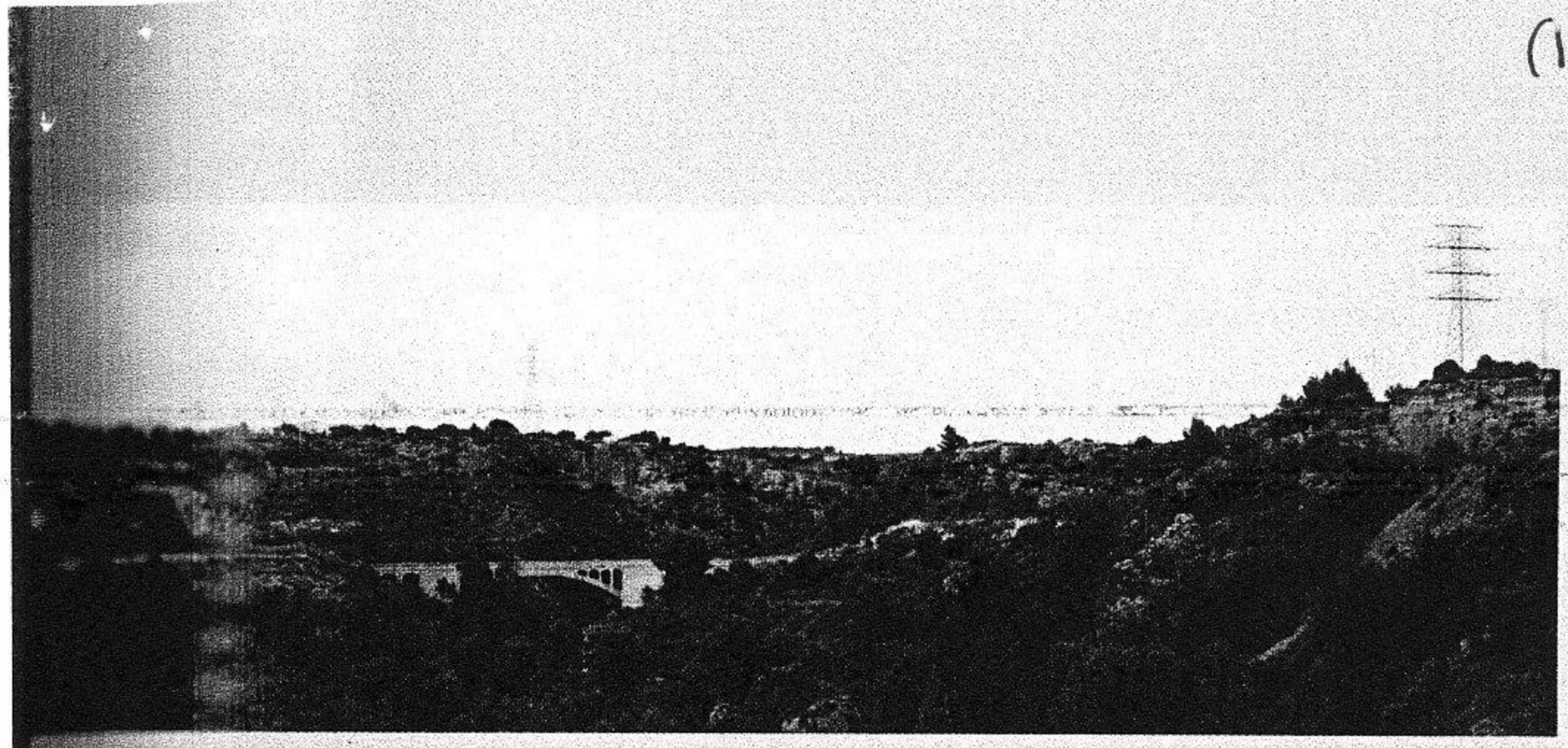

[illegible] del Mijares a la altura de la carretera Onda-Alcora, con el puente al fondo. Foto Carmen Soriano.

[illegible] por varios puntos cercanos, los legionarios se [illegible] repetidas veces a la toma del castillo a la [illegible] usanza: asaltando la muralla y reduciendo al enemigo por arma blanca; ellos mismos lo [illegible] en sus cuadernos de combate: "Desde las primeras horas de la mañana la artillería enemiga batió eficazmente nuestras posiciones, como [illegible] sus máquinas estratégicamente emplazadas. A las 19 horas nuestra aviación bombardeó intensamente el castillo y sus alrededores, el enemigo contesta con potente fuego de artillería de todos los calibres batiendo nuestras avanzadas, no obstante lo cual, nuestras fuerzas aprovechando el humo producido por las explosiones de nuestras bombas se lanzan intrépidas al asalto del Castillo, desde cuyas almenas y aspilleras sus defensores oponen el fuego de sus ametralladoras y fusilería; nuestras fuerzas entre una verdadera lluvia de balas consiguen acercarse a la falda del cerro que el castillo corona y con bombas de mano y en un asalto brioso escalan la falda y sus murallas consiguiendo tomar el objetivo señalado en donde se hace un buen número de prisioneros y se recoge gran cantidad de armamento y material de guerra. Una vez conseguido el objetivo la Bandera se establece en servicio de vigilancia y pernocta.

Bajas: El Comandante en jefe (Fernando Álvarez Pacheco) herido y 2 tenientes también heridos.
1 subteniente muerto y 1 sargento herido;
3 legionarios muertos y 48 heridos.
Munición consumida: 14.000 cartuchos y 125 bombas de mano.
30 prisioneros".[10]

Durante la batalla de Onda, una parte importante de la población, calculada entre cinco y seis mil personas, permaneció oculta en la mina que existe debajo del castillo, que sirvió como un inmenso refugio; durante los cuatro días de lucha todos ellos subsistieron hacinados y con escasas existencias de agua y comida. En la mañana del día 25, cuando las tropas del Destacamento de Enlace iban ocupando la ciudad, algunos de los refugiados, con precaución y miedo, iban saliendo de la gruta.

[illegible] oficial emitido desde Burgos y publicado en *ABC* de Sevilla el día 26 de junio de 1938.

PARTE OFICIAL DE GUERRA

CUARTEL GENERAL DEL GENERALISIMO.—En el frente de Teruel ha continuado la progresión de nuestras fuerzas, estrellándose ante ellas el enemigo en sus desesperados contraataques, que han sido deshechos, causándoseles elevadísimas pérdidas e incendiándole un tanque.

En el frente de Castellón, nuestras tropas han atacado y conquistado hoy las líneas fortificadas enemigas al Oeste de Bechi y al Sur del Río Seco, rechazando luego varios contraataques de los rojos, sufriendo durísimo castigo.

Otras fuerzas han pasado también el río Sonella, ocupando posiciones importantes, que han quedado consolidadas. También se ha ensanchado nuestra zona al Oeste de Onda, rebasándose el barrio de fábricas y cortando la carretera que conduce al pueblo de Tales. Por último se han ocupado algunas posiciones sobre la carretera de Zanfara y la Ermita del Salvador.

Al ocuparse ayer el Castillo de Onda, fueron encontradas seis mil quinientas personas en los refugios. Sólo en el Castillo y sus inmediaciones llevan recogidos nuestras tropas más de doscientos cincuenta cadáveres del enemigo, y es tan grande la cantidad de armamento y material que los rojos han dejado en nuestro poder, que hasta ahora no ha sido posible contar.

En el sector de Toledo, en la madrugada y mediante un golpe de mano, nuestras fuerzas conquistaron una avanzadilla enemiga en la carretera de Argés, haciendo a los rojos veinte muertos, dos heridos y dos prisioneros y recogiendo armamento y material.

En los sectores de Peñarroya y Peraleda de Saucejo atacó el enemigo, auxiliado por tanques y blindados, varias posiciones de las que se le tomaron últimamente, siendo brillantemente rechazados todos los ataques, haciéndole numerosas bajas y apoderándose de un tanque e inutilizándole otros tres.

ACTIVIDAD DE LA AVIACION.—Un avión nuestro que efectuaba un reconocimiento del frente, se encontró con doce aviones rojos de bombardeo, protegidos por treinta y cinco cazas, entablando combate con ellos y consiguiendo derribar dos de los de bombardeo, que cayeron en nuestras líneas. Por nuestras baterías antiaéreas se derribaron dos más.

En total, han sido derribados hoy seis aviones enemigos.

Salamanca 25 de junio de 1938. II Año Triunfal.—De orden de Su Excelencia.—El general jefe de Estado Mayor, FRANCISCO MARTIN MORENO.

Sevilla-26-6-38

Imágenes tomadas durante la mañana del día 25, cuando los refugiados no han abandonado aún la mina y reciben los primeros alimentos después de cuatro días de encierro. AGA, Alcalá de Henares.

La foto corresponde a la ladera sur del castillo donde se encuentra situada la entrada a la mina que sirvió de refugio a la población que permaneció en Onda durante la batalla. Foto EGC.

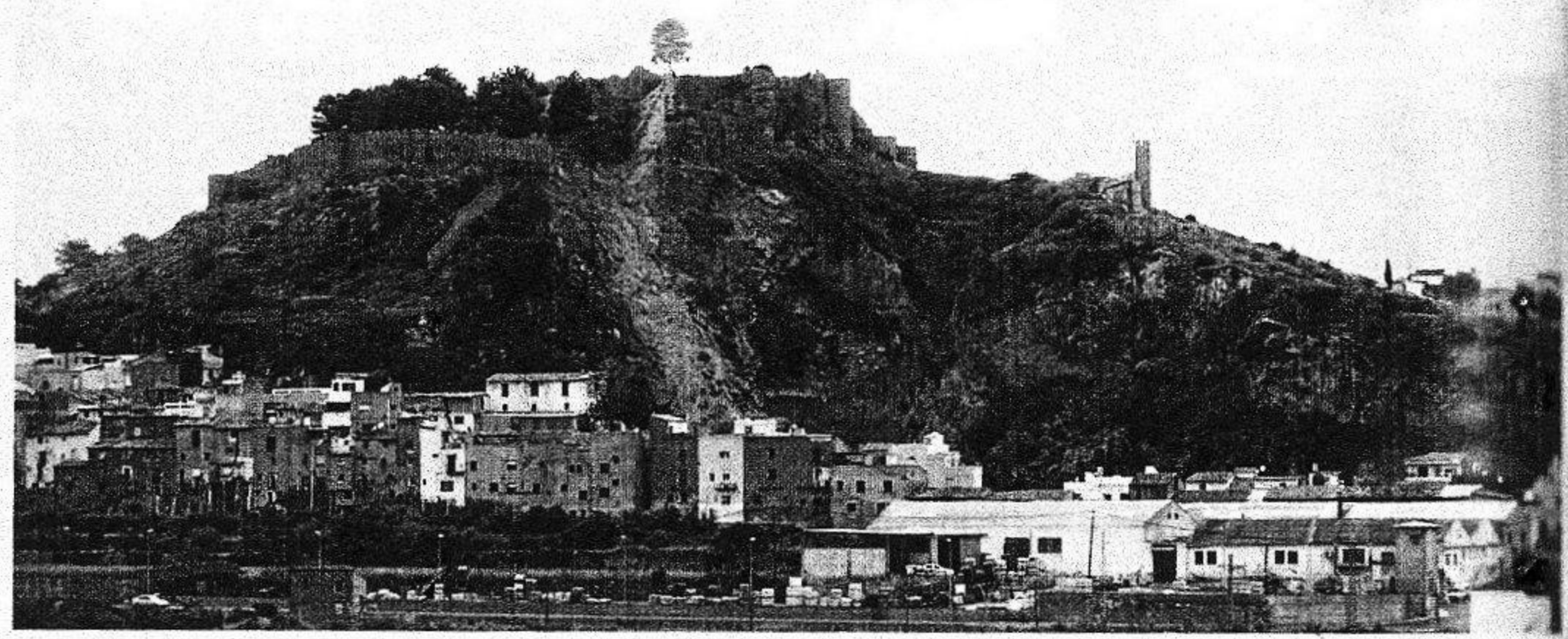

10. Otros testimonios significativos abundan en algunos aspectos de este combate reflejando el carácter que posee y destacando el protagonismo de la aviación italiana, como es el caso recogido por Nagore Yarnoz: "La V Bandera pasa dos días al pie de la loma del Castillo de Onda, y fracasa en su asalto el día 23. En la tarde del 24 se intenta un último asalto, con cuerdas y escalas, como en una batalla medieval. A las 19,15 (sigo el libro de partes de la RRC –Radio Requeté de Campaña– del teniente coronel Vicario que dirigía el asalto) las escuadrillas de Savoyas machacan el Castillo y las líneas de trincheras. La V Bandera se levanta y, a la bayoneta, sube rápidamente la cuesta y escala las escarpas y las murallas.
[...] Se lucha cuerpo a cuerpo: 229 cadáveres enemigos fueron enterrados aquella noche por los legionarios [...]
Conquistado el Castillo –termina Pagola– entramos en Onda. Nadie en las calles. Pero hay más de 5.000 personas –¡tremendo espectáculo!– que comienzan a salir, en las horas de la noche, de una enorme cueva cercana que servía de refugio a toda la población. He aquí –pienso– otro pueblo que entra en la nueva vida por el camino del calvario".