



DIARI OFICIAL

DE LA GENERALITAT VALENCIANA

Any XXVIII

Dimarts, 11 d'octubre de 2005 / Martes, 11 de octubre de 2005

Núm. 5.112

III. CONVENIS I ACTES

g) ALTRES ASSUMPTES

Conselleria de Territori i Habitatge

ACORD de 7 d'octubre de 2005, del Consell de la Generalitat, pel qual es declara paratge natural municipal l'enclavament denominat la Mola de la Vila, al terme municipal de Forcall. [2005/X11182]

El Consell de la Generalitat, en la reunió del dia 7 d'octubre de 2005, va adoptar l'acord següent:

L'àmbit territorial del paratge denominat la Mola de la Vila comprèn terrenys pertanyents al municipi de Forcall, a la comarca dels Ports.

La zona proposada, de 129,708 ha d'extensió, posseeix indubtables mèrits per a la seua declaració com a paratge natural municipal, i reuneix valors ecològics, paisatgístics, científics i recreatius que justifiquen la seua declaració com a tal.

La protecció de la Mola de la Vila es justifica no sols per la preservació dels ecosistemes i els valors naturals allí existents, sinó que també es troba justificada per l'alt valor simbòlic que este paratge té per als habitants de Forcall.

L'orografia del paratge s'emmarca en la tipologia pròpia dels contraforts més orientals de l'Ibèric extern i en concret en el sector subtabular que comprèn l'altiplà calcarí que s'estén per les terres altes de l'interior de Castelló i s'interna en el Baix Aragó. Es caracteritza per un paisatge dominada per moles, elevacions de considerable altitud amb la part superior plana i les vores de la qual formen abruptes penya-segats. Entre estos es disposa una profunda xarxa de drenatge, sovint encaixada, per la qual transcorren barrancs i rius de cabal molt variable, lligat al règim pluviomètric i a la litologia concreta de les àrees que travessen.

Els estrats geològics, de gran potència, se situen en tota la zona en posició subhoritzontal, amb poc grau de plegament i estan formats per materials juràssics i cretàcics.

La Mola de la Vila té una altitud mitjana que ronda els 920 metres, i el punt més alt se situa a 946,8 m.

L'altitud i la situació estratègica sobre la confluència dels rius Bergants, Caldes i Cantavieja –el nom de la localitat, Forcall, sembla derivar de la seua situació al costat de la confluència dels tres rius– fan que constituïska un privilegiat mirador de les terres de la comarca dels Ports, i proporciona impressionants panoràmiques d'este abrupte territori, sobretot de la vall del Bergants, i queda fora de tot dubte l'alt valor paisatgístic d'este paratge.

La vegetació potencial de la zona correspondria, segons Rivas Martínez, a la sèrie supramediterrània castellanomaestracense-manxega basòfila de l'alzina (*Quercus rotundifolia*)– *Junipero thuriferae Querceto rotundifoliae sigmetum*, que correspon a un bosc d'alzines, que pot albergar savines i ginebres i que no sol tenir un sotabosc molt dens, i si el té, és pobre en espècies arbustives típiques del bosc mediterrani escleròfil. La vegetació actual es caracteritza per la presència de boscos de carrasca, on esta apareix acompanyada

III. CONVENIOS Y ACTOS

g) OTROS ASUNTOS

Conselleria de Territorio y Vivienda

ACUERDO de 7 de octubre de 2005, del Consell de la Generalitat, por el que se declara Paraje Natural Municipal el enclave denominado la Mola de la Vila, en el término municipal de Forcall. [2005/X11182]

El Consell de la Generalitat, en la reunió del dia 7 de octubre de 2005, adoptó el siguiente Acuerdo:

El ámbito territorial del paraje denominado la Mola de la Vila comprende terrenos pertenecientes al municipio de Forcall, en la comarca de Els Ports.

La zona propuesta, de 129,708 ha. de extensión, posee indubtables méritos para su declaración como Paraje Natural Municipal, reuniendo valores ecológicos, paisajísticos, científicos y recreativos que justifican su declaración como tal.

La protección de la Mola de la Vila se justifica no sólo por la preservación de los ecosistemas y los valores naturales allí existentes, sino que también se halla justificada por el alto valor simbólico que este paraje tiene para los habitantes de Forcall.

La orografía del paraje se enmarca en la tipología propia de las estribaciones más orientales del Ibérico externo y en concreto en el sector subtabular que abarca la meseta calcárea que se extiende por las tierras altas del interior de Castellón y se interna en el Bajo Aragón. Se caracteriza por un paisaje dominada por "muelas", elevaciones de considerable altitud con su parte superior plana y cuyos bordes forman abruptos acantilados. Entre éstas se dispone una profunda red de drenaje, frecuentemente encajada, por la que transcurren barrancos y ríos de caudal muy variable, ligado al régimen pluviométrico y a la litología concreta de las áreas que atraviesan.

Los estratos geológicos, de gran potencia, se sitúan en toda la zona en posición subhorizonta, con poco grado de plegamiento y están formados por materiales jurásicos y cretácicos.

La Mola de la Vila alcanza una altitud media que ronda los 920 metros, situándose su punto más alto en los 946,8 m.

Su altitud y su situación estratégica sobre la confluencia de los ríos Bergantes, Caldes y Cantavieja –el nombre de la localidad, Forcall, parece derivar de su situación junto a la confluencia de los tres ríos– hacen que constituya un privilegiado mirador de las tierras de la comarca de Els Ports, proporcionando impresionantes panorámicas de este abrupto territorio, sobre todo del Valle del Bergantes, quedando fuera de toda duda el alto valor paisajístico de este paraje.

La vegetación potencial de la zona correspondería, según Rivas Martínez, a la serie Supramediterránea castellanomaestrazgo-manxega basófila de la encina (*Quercus rotundifolia*)– *Junipero thuriferae Querceto rotundifoliae sigmetum*, que corresponde a un bosque de encinas, que puede albergar sabinas y enebros y que no suele tener un sotobosque muy denso y, caso de tenerlo, es pobre en especies arbustivas típicas del bosque mediterráneo esclerófilo. La vegetación actual se caracteriza por la presencia de bosques de carrasca, donde esta

d'espècies com el boix (*Buxus sempervirens*), el roure valencià (*Quercus faginea*), el Server (*Sorbus aria*), l'Auró (*Acer monspessulanum*) i el Corner (*Amelanchier ovalis*). Estes formacions es presenten principalment en les vessants de la mola, al peu dels farallons rocosos. En el sector nordoccidental del paratge es presenten masses de pineda de pinassa (*Pinus nigra*) acompanyades per pi blanc i taques disperses de carrasques i ginebres i savines. És possible trobar espècies d'òptim eurosiberià com *Hepatica nobilis*, *Lathyrus filiformis*, *Paeonia officinalis ssp. Humilis*, i també orquídies com *Cephalanthera rubra*, *Cephalanthera damasonium*, *Orchis mascula ssp. olbiensis* i *Epipactis atrorubens*. La zona de la mola afectat per l'incendi de 1994 es troba en l'actualitat en fase de regeneració, i presenta una vegetació predominantment de matoll corresponent a les etapes de degradació del carrascat supramediterrani basòfil.

L'existència al paratge de penya-segats rocallosos, matoll i masses arborades, permet la presència de gran diversitat de fauna. Destaca la presència de la Cabra Salvatge (*Capra pyrenaica*) cada vegada mes freqüent en la zona, el Teixó (*melis melis*) i l'Eriçó Europeu (*Erinaceus europaeus*). Pel que fa a l'avifauna nidificant destaca la presència del Voltor Comú (*Gyps fulvus*) amb importants poblacions en la zona, de l'Àguila de Panxa Blanca (*Hieraetus fasciatus*), l'Astor (*Accipiter gentilis*) i de rapaces nocturnes com el Xot (*Otus scops*) i el Duc (*Bubo bubo*). Mereix destacar-se també l'herpetofauna present en el paratge amb espècies com el Gripau, la Granota Comuna, la Colobra Bastarda i el Fardatxo Ocel·lat, totes elles inclòs com a espècies protegides en el Catàleg valencià d'espècies amenaçades de fauna, aprovat pel Decret 32/2004, de 27 de febrer, del Consell de la Generalitat.

Pel que fa al patrimoni històric citar l'existència de l'abric de la Mola de Sant Marc, d'època prehistòrica on s'han trobat diverses ferramentes retocades en sílex.

Per tot això, i a iniciativa de l'Ajuntament de Forcall, la Generalitat, en l'exercici de les seues competències autonòmiques en la matèria, considera necessària la declaració d'un règim especial de protecció i conservació dels valors naturals de l'espai.

Així, la Llei 11/1994, de 27 de desembre, de la Generalitat, d'espais naturals protegits de la Comunitat Valenciana, estableix la figura de protecció denominada paratge natural municipal, que es regula posteriorment pel Decret 161/2004, de 3 de setembre, del Consell de la Generalitat, que s'adapta a les característiques d'este enclavament i permet la via jurídica idònia per a la consecució dels objectius previstos.

Per això, en vista els valors naturals i interès d'aquest, de l'interès de l'Ajuntament de Forcall, i una vegada complits els tràmits previstos en el Decret 161/2004, de 3 de setembre, de regulació dels paratges naturals municipals, i a proposta del conseller de Territori i Habitatge, el Consell de la Generalitat

ACORDA

Primer. Objecte

1. Es declara paratge natural municipal la zona denominada la Mola de la Vila, al terme municipal de Forcall, i s'estableix per a este un règim jurídic de protecció, d'acord amb les normes bàsiques contingudes en la Llei 11/1994, de 27 de desembre, de la Generalitat, d'espais naturals protegits de la Comunitat Valenciana.

2. En raó de l'interès botànic, ecològic, geomorfològic i paisatgístic del paratge natural municipal, este règim jurídic està orientat a protegir la integritat dels ecosistemes naturals, i no s'hi admet cap ús o activitat que pose en perill la conservació dels valors que motiven la seua declaració.

Segon. Àmbit territorial

1. El paratge natural municipal es localitza al terme municipal de Forcall, a la província de Castelló, i figura la seua delimitació descriptiva i gràfica en els annexos I i II d'este acord, respectivament.

aparece acompañadas de especies como el Boj (*Buxus sempervirens*), el roble valenciano (*Quercus faginea*), el Serbal (*Sorbus aria*), el Arce (*Acer monspessulanum*) y el Guillomo (*Amelanchier ovalis*). Estas formaciones se presentan principalmente en las vertientes de la muela, al pie de los farallones rocosos. En el sector noroccidental del paraje se presentan masas de pinar de pino laricio (*Pinus nigra*) acompañadas por pino carrasco y manchas dispersas de carrascas y enebros y sabinas. Es posible encontrar especies de optimo eurosiberiano como *Hepatica nobilis*, *Lathyrus filiformis*, *Paeonia officinalis ssp. Humilis*, y también orquídeas como *Cephalanthera rubra*, *Cephalanthera damasonium*, *Orchis mascula ssp. olbiensis* y *Epipactis atrorubens*. La zona de la muela afectada por el incendio de 1994 se halla en la actualidad en fase de regeneración, presentando una vegetación predominantemente de matorral correspondiente a las etapas de degradación del carrascal supramediterráneo basófilo.

La existencia en el paraje de cantiles rocosos, matorral y masas arboladas, permite la presencia de gran diversidad de fauna. Destaca la presencia de la Cabra Montés (*Capra pyrenaica*) cada vez mas frecuente en la zona, el Tejón (*Meles meles*) y el Erizo Europeo (*Erinaceus europaeus*). En cuanto a la avifauna nidificante destaca la presencia del Buitre Leonado (*Gyps fulvus*) con importantes poblaciones en la zona, del Águila Perdicera (*Hieraetus fasciatus*), el Azor (*Accipiter gentilis*) y de rapaces nocturnas como el Autillo (*Otus scops*) y el Buho Real (*Bubo bubo*). Merece destacarse también la herpetofauna presente en el paraje con especies como el Sapo Común, Rana Común, Culebra Bastarda y el Lagarto Ocelado, todas ellas incluidas como especies protegidas en el Catálogo Valenciano de Especies Amenazadas de Fauna, aprobado por el Decreto 32/2004, de 27 de febrero, del Consell de la Generalitat.

En lo referente al patrimonio histórico, citar la existencia del abrigo de la Mola de Sant Marc, de época prehistórica donde se han encontrado diversas herramientas retocadas en sílex.

Por todo ello, y a iniciativa del Ayuntamiento de Forcall, la Generalitat, en el ejercicio de sus competencias autonómicas en la materia, considera necesaria la declaración de un régimen especial de protección y conservación de los valores naturales del espacio.

Así, la Ley 11/1994, de 27 de diciembre, de la Generalitat, de Espacios Naturales Protegidos de la Comunidad Valenciana, establece la figura de protección denominada Paraje Natural Municipal, que se regula posteriormente por el Decreto 161/2004, de 3 de septiembre, del Consell de la Generalitat, que se adapta a las características de este enclave y permite la vía jurídica idónea para la consecución de los objetivos previstos.

Por ello, en vista los valores naturales e interés del mismo, del interés del Ayuntamiento de Forcall, y habiéndose cumplido los trámites previstos en el Decreto 161/2004, de 3 de septiembre, de Regulación de los Parajes Naturales Municipales, y a propuesta del conseller de Territorio y Vivienda, el Consell de la Generalitat

ACUERDA

Primero. Objeto

1. Se declara Paraje Natural Municipal la zona denominada la Mola de la Vila, en el término municipal de Forcall, estableciéndose para el mismo un régimen jurídico de protección, de acuerdo con las normas básicas contenidas en la Ley 11/1994, de 27 de diciembre, de la Generalitat, de Espacios Naturales Protegidos de la Comunidad Valenciana.

2. En razón del interés botánico, ecológico, geomorfológico y paisajístico del Paraje Natural Municipal, dicho régimen jurídico está orientado a proteger la integridad de los ecosistemas naturales, no admitiéndose uso o actividad que ponga en peligro la conservación de los valores que motivan su declaración.

Segundo. Ámbito territorial

1. El Paraje Natural Municipal se localiza en el término municipal de Forcall, en la provincia de Castellón, figurando su delimitación descriptiva y gráfica en los anexos I y II del presente Acuerdo, respectivamente.

2. En cas de discrepància entre la delimitació descriptiva i la delimitació gràfica, prevaldrà la primera d'estes.

3. No es considerarà revisió l'alteració dels límits que pugui introduir el planejament urbanístic que s'aprove amb posterioritat, sempre que esta alteració impliqui un augment de les condicions de protecció o un increment de la superfície protegida.

Tercer. Administració i gestió

1. L'administració i gestió del paratge natural municipal correspon a l'Ajuntament de Forcall.

2. La direcció general amb competències en espais naturals protegits designarà un tècnic dels serveis territorials de Castelló de la Conselleria de Territori i Habitatge, qui prestarà assistència tècnica i assessorament en la gestió del paratge natural municipal.

3. El Pla especial de protecció del paratge natural municipal podrà definir mecanismes de participació de la Diputació Provincial de Castelló o altres organismes i entitats en la gestió de l'espai protegit.

Quart. Règim de protecció

Amb caràcter general, podran continuar portant a terme les activitats tradicionals compatibles amb les finalitats que motiven esta declaració, d'acord amb les seues regulacions específiques i allò que ha establert este acord i el corresponent Pla especial de protecció del Paratge Natural Municipal de la Mola de la Vila.

En l'àmbit del paratge natural municipal les competències de les administracions públiques s'exerciran de manera que queden preservats tots els valors geomorfològics, botànics, ecològics, paisatgístics i naturals del paratge natural municipal, i s'avaluaran amb especial atenció els possibles impactes ambientals produïts per les actuacions exteriors a este.

Cinqué. Pla especial de protecció

1. Per raó del que estableix l'article 7 del Decret 161/2004, de 3 de setembre, del Consell de la Generalitat, de regulació dels paratges naturals municipals, s'aprova el Pla especial de protecció del Paratge Natural Municipal de la Mola de la Vila, al terme municipal de Forcall.

2. En l'annex III d'este acord s'inclou la part dispositiva de l'esmentat Pla especial de protecció del Paratge Natural Municipal de la Mola de la Vila.

3. Efectes: Les disposicions del Pla especial de protecció seran vinculants tant per a les administracions públiques com per als particulars.

Sisé. Consell de Participació del paratge natural municipal

1. Es crea el Consell de Participació del Paratge Natural Municipal de la Mola de la Vila com a òrgan col·legiat de caràcter consultiu, amb la finalitat de col·laborar en la gestió i canalitzar la participació dels propietaris i els interessos socials i econòmics afectats.

2. El Consell de Participació estarà format per:

a) Dos representants elegits per l'Ajuntament de Forcall, un dels quals actuarà com a secretari del Consell de Participació.

b) Un representant dels propietaris de terrenys inclosos en l'àmbit del paratge natural municipal, diferent de l'Ajuntament de Forcall. En el cas que no n'hi haja o renunciï a la participació, se sumará este lloc a la representació del grup c).

c) Un representant dels interessos socials, institucionals o econòmics, afectats o que col·laboren en la conservació dels valors naturals a través de l'activitat científica, l'acció social, l'aportació de recursos de qualsevol classe o els objectius de la qual coincidisquen amb la finalitat de l'espai natural protegit.

d) Un representant de la direcció general amb competències en espais naturals protegits en els serveis territorials de Castelló de la Conselleria de Territori i Habitatge.

e) El president del Consell de Participació

L'Ajuntament de Forcall podrà proposar la modificació de la composició del Consell de Participació per a donar cabuda a altres repre-

2. En caso de discrepancia entre la delimitació descriptiva y la delimitación gráfica, prevalecerá la primera de ellas.

3. No se considerará revisión la alteración de los límites que pueda introducir el planeamiento urbanístico que se apruebe con posterioridad, siempre que dicha alteración suponga un aumento de las condiciones de protección o un incremento de la superficie protegida.

Tercero. Administración y gestión

1. La administración y gestión del Paraje Natural Municipal corresponde al Ayuntamiento de Forcall.

2. La Dirección General con competencias en espacios naturales protegidos designará un técnico de los Servicios Territoriales de Castellón de la Conselleria de Territorio y Vivienda, el cual prestará asistencia técnica y asesoramiento en la gestión del Paraje Natural Municipal.

3. El Plan Especial de Protección del Paraje Natural Municipal podrá definir mecanismos de participación de la Diputación Provincial de Castellón u otros organismos y entidades en la gestión del espacio protegido.

Cuarto. Régimen de protección

Con carácter general, podrán continuar desarrollándose las actividades tradicionales compatibles con las finalidades que motivan esta declaración, de acuerdo con sus regulaciones específicas y lo establecido por el presente Acuerdo y el correspondiente Plan Especial de Protección del Paraje Natural Municipal de la Mola de la Vila.

En el ámbito del Paraje Natural Municipal las competencias de las Administraciones Públicas se ejercerán de modo que queden preservados todos los valores geomorfológicos, botánicos, ecológicos, paisajísticos y naturales del Paraje Natural Municipal, evaluando con especial atención los posibles impactos ambientales producidos por las actuaciones exteriores al mismo.

Quinto. Plan Especial de Protección

1. En virtud de lo establecido en el artículo 7 del Decreto 161/2004, de 3 de septiembre, del Consell de la Generalitat, de Regulación de los Parajes Naturales Municipales, se aprueba el Plan Especial de Protección del Paraje Natural Municipal de la Mola de la Vila, en el término municipal de Forcall.

2. En el anexo III de este acuerdo se incluye la parte dispositiva del Plan Especial de Protección del Paraje Natural Municipal de la Mola de la Vila.

3. Efectos: el Plan Especial de Protección será vinculante tanto para las Administraciones Públicas como para los particulares.

Sexto. Consejo de Participación del Paraje Natural Municipal

1. Se crea el Consejo de Participación del Paraje Natural Municipal de la Mola de la Vila, como órgano colegiado de carácter consultivo, con la finalidad de colaborar en la gestión y canalizar la participación de los propietarios e intereses sociales y económicos afectados.

2. El Consejo de Participación estará compuesto por:

a) Dos representantes elegidos por el Ayuntamiento de Forcall, uno de los cuales actuará como Secretario del Consejo de Participación.

b) Un representante de los propietarios de terrenos incluidos en el ámbito del Paraje Natural Municipal, distinto del Ayuntamiento de Forcall. En el caso de no existir o renunciar a la participación, se sumará este puesto a la representación del grupo c).

c) Un representante de los intereses sociales, institucionales o económicos, afectados o que colaboren en la conservación de los valores naturales a través de la actividad científica, la acción social, la aportación de recursos de cualquier clase o cuyos objetivos coincidan con la finalidad del espacio natural protegido.

d) Un representante de la Dirección General con competencias en espacios naturales protegidos en los Servicios Territoriales de Castellón de la Conselleria de Territorio y Vivienda.

e) El Presidente del Consejo de Participación.

El Ayuntamiento de Forcall podrá proponer la modificación de la composición del Consejo de Participación para dar cabida a otros

sentants de col·lectius amb interessos en el paratge natural municipal. La modificació de la composició del Consell de Participació ha de ser aprovada per acord del Consell de la Generalitat.

3. El Consell de Participació del Paratge Natural Municipal de la Mola de la Vila es constituirà en el termini de sis mesos des de la declaració del paratge.

Seràn funcions d'este òrgan col·legiat de caràcter consultiu les previstes en l'article 50 de la Llei 11/1994, de 27 de desembre, de la Generalitat, d'espais naturals protegits de la Comunitat Valenciana, i aquelles que, si escau, establisca l'Ajuntament de Forcall.

4. El president del Consell de Participació serà nomenat per l'Ajuntament de Forcall d'entre els membres del Consell de Participació.

5. A fi d'establir un funcionament adequat en l'actuació del Consell de Participació, este elaborarà i aprovarà un reglament intern de funcionament.

Seté. Mitjans econòmics

1. L'Ajuntament de Forcall habilitarà en els seus pressupostos els crèdits necessaris per a la correcta gestió del paratge natural municipal.

2. La Conselleria de Territori i Habitatge participarà en el finançament del paratge natural municipal, d'acord amb l'article 10 del Decret 161/2004, de 3 de setembre, del Consell de la Generalitat, de regulació dels paratges naturals municipals, sense perjudici dels mitjans econòmics que puguen aportar altres entitats públiques o privades que puguen tenir interès a coadjuvar al manteniment del paratge natural municipal.

Vuité. Règim de sancions

El règim sancionador en la matèria regulada en este acord serà l'establert en la Llei 11/1994, de 27 de desembre, de la Generalitat, d'espais naturals protegits de la Comunitat Valenciana, sense perjudici de l'exigible en via penal, civil o de qualsevol altre ordre en què puga incórrer.

Nové. Execució i desenrotllament

S'autoritza el conseller de Territori i Habitatge perquè, en el marc de les seues competències, dicte el que calga per a l'execució i el desenrotllament d'este acord.

Deu. Efectes i revisió

1. Este acord produirà efectes a partir del dia de la publicació en el *Diari Oficial de la Generalitat Valenciana*.

2. Qualsevol modificació del que estableix este acord ha de ser aprovada al seu torn per acord del Consell de la Generalitat, i este cas hauran de seguir-se els mateixos tràmits.

Contra este acord, les persones interessades poden interposar recurs contenciós administratiu en el termini de dos mesos, comptadors a partir de l'endemà de la publicació d'este acord en el *Diari Oficial de la Generalitat Valenciana*, davant la Sala Contenciosa Administrativa del Tribunal Superior de Justícia de la Comunitat Valenciana, de conformitat amb el que disposen l'article 10 i concordants de la Llei Reguladora de la Jurisdicció Contenciosa Administrativa.

Tot això sense perjudici de la interposició del recurs potestatiu de reposició davant el Consell de la Generalitat, en el termini d'un mes des de l'endemà de la publicació d'este acord en el *Diari Oficial de la Generalitat Valenciana*, d'acord amb el que disposen els articles 116 i 117 de la Llei 30/1992, de 26 de novembre, de Règim Jurídic de les Administracions Públiques i del Procediment Administratiu Comú, modificada per la Llei 4/1999, de 13 de gener.

Alacant, 7 d'octubre de 2005

El vicepresident i secretari del Consell de la Generalitat,
VÍCTOR CAMPOS GUINOT

representantes de colectivos con intereses en el Paraje Natural Municipal. La modificación de la composición del Consejo de Participación deberá ser aprobada por Acuerdo del Consell de la Generalitat.

3. El Consejo de Participación del Paraje Natural Municipal de la Mola de la Vila se constituirá en el plazo de seis meses desde la declaración del Paraje.

Serán funciones de dicho órgano colegiado de carácter consultiu las previstas en el artículo 50 de la Ley 11/1994, de 27 de diciembre, de la Generalitat, de Espacios Naturales Protegidos de la Comunidad Valenciana, y aquéllas que, en su caso, establezca el Ayuntamiento de Forcall.

4. El Presidente del Consejo de Participación será nombrado por el Ayuntamiento de Forcall de entre los miembros del Consejo de Participación.

5. Con objeto de establecer un funcionamiento adecuado en la actuación del Consejo de Participación, éste elaborará y aprobará un reglamento interno de funcionamiento.

Séptimo. Medios económicos

1. El Ayuntamiento de Forcall habilitará en sus presupuestos los créditos necesarios para la correcta gestión del Paraje Natural Municipal.

2. La Conselleria de Territorio y Vivienda participará en la financiación del Paraje Natural Municipal, de acuerdo con el artículo 10 del Decreto 161/2004, de 3 de septiembre, del Consell de la Generalitat, de Regulación de los Parajes Naturales Municipales, sin perjuicio de los medios económicos que puedan aportar otras entidades públicas o privadas que puedan tener interès en coadyuvar al mantenimiento del Paraje Natural Municipal.

Octavo. Régimen de sanciones

El régimen sancionador en la materia regulada en el presente Acuerdo será el establecido en la Ley 11/1994, de 27 de diciembre, de la Generalitat, de Espacios Naturales Protegidos de la Comunidad Valenciana, sin perjuicio de lo exigible en vía penal, civil o de cualquier otro orden en que pudiera incurrir.

Noveno. Ejecución y desarrollo

Se autoriza al conseller de Territorio y Vivienda para que, en el marco de sus competencias, dicte lo necesario para la ejecución y desarrollo del presente Acuerdo.

Décimo. Efectos y revisión

1. El presente Acuerdo producirá efectos a partir del día de su publicación en el *Diari Oficial de la Generalitat Valenciana*.

2. Cualquier modificación de lo establecido en el presente Acuerdo deberá ser aprobado a su vez por Acuerdo del Consell de la Generalitat, debiendo seguirse en tal caso los mismos trámites.

Contra el presente Acuerdo, los interesados podrán interponer recurso contencioso administrativo en el plazo de dos meses, contados a partir del día siguiente al de la publicación de este acuerdo en el *Diari Oficial de la Generalitat Valenciana*, ante la Sala de lo Contencioso administrativo del Tribunal Superior de Justicia de la Comunidad Valenciana, de conformidad con lo que dispone el artículo 10 y concordantes de la Ley Reguladora de la Jurisdicción Contencioso administrativa.

Todo ello sin perjuicio de la interposición del recurso potestativo de reposición ante el Consell de la Generalitat, en el plazo de un mes desde el día siguiente al de la publicación en el *Diari Oficial de la Generalitat Valenciana*, conforme con lo que disponen los artículos 116 y 117 de la Ley 30/1992, de 26 de noviembre, de Régimen Jurídico de las Administraciones Públicas y del Procedimiento Administrativo Común, modificada por la Ley 4/1999, de 13 de enero.

Alicante, 7 de octubre de 2005

El vicepresidente y secretario del Consell de la Generalitat,
VÍCTOR CAMPOS GUINOT

ANNEX I

DELIMITACIÓ DEL PARATGE NATURAL
MUNICIPAL DE LA MOLA DE LA VILA

1. L'àmbit territorial del Paratge Natural Municipal de la Mola de la Vila queda definit per les següents parcel·les cadastrals del terme municipal de Forcall, província de Castelló:

- Parcel·la 9007 i 55 del polígon 2.
- Parcel·la 17 i part de la 9005 del polígon 9.

2. Els límits descriptius del paratge natural municipal són els següents:

- Nord: parcel·les 8, 9, 16 i 17 del polígon 2 del terme municipal de Forcall.

- Est: parcel·les 19, 27, 53, 54, 75 i 77 del polígon 2 del terme municipal de Forcall.

- Sud: parcel·les 18, 19, 20 i 23 del polígon 9 i parcel·les 62, 65, 66, 67, 69, 70 i 74 del polígon 2 del terme municipal de Forcall.

- Oest: parcel·les 15 i 16 del polígon 9 del terme municipal de Forcall.

3. Delimitació geogràfica. El paratge queda delimitat pel polígon els vèrtexs del qual tenen les coordenades següents, que consideren el sistema de referència European Datum 1950 (ED 50) i el sistema cartogràfic UTM (fus 30 N).

Vèrtex	X	Y
1	735944,79	4504419,9
2	736046,09	4504353,09
3	736110,39	4504331,22
4	736160,96	4504332,04
5	736283,62	4504355,27
6	736361,75	4504375,85
7	736559,96	4504349,1
8	736611,41	4504361,27
9	736688,14	504413,1
10	736716,26	4504456,29
11	736730,65	4504504,49
12	736747,31	4504575,92
13	736712,68	4504633,78
14	736742,03	4504882,48
15	736125,78	4505461,5
16	736099,72	4505455,16
17	736070,35	4505398,82
18	735728,48	4505260,62
19	735422,92	4505206,94
20	735405,43	4505039,64
21	735261,14	4504964,56
22	735185,68	4504845,25
23	735140,31	4504794,92
24	735153,77	4504763,65
25	735171,73	4504749,03
26	735208,46	4504753,87
27	735209,92	4504692,91
28	735697,96	4504852,53
29	735738,22	4504768,83
30	735711,55	4504731,16
31	735693,18	4504710,82
32	735845,52	4504513,36
33	736081,66	4504335,08
34	736442,19	4504335,7
35	736715,21	4504626,61
36	736682,92	4504668,01
37	736668,48	4504681,39
38	736701,38	4504817,37
39	736789,36	4505005,33
40	736758,57	4505160,27
41	736309,48	4505459,2
42	736173,44	505471,78
43	736152,61	4505466,11
44	735924,78	4505327,36
45	735912,11	4505314,85

ANEXO I

DELIMITACIÓN DEL PARAJE NATURAL
MUNICIPAL DE LA MOLA DE LA VILA

1. El ámbito territorial del Paraje Natural Municipal de la Mola de la Vila queda definido por las siguientes parcelas catastrales del término municipal de Forcall, provincia de Castellón:

- Parcela 9007 y 55 del polígono 2.
- Parcela 17 y parte de la 9005 del polígono 9.

2. Los límites descriptivos del Paraje Natural Municipal son los siguientes:

- Norte: parcelas 8, 9, 16 y 17 del polígono 2 del término municipal de Forcall.

- Este: parcelas 19, 27, 53, 54, 75 y 77 del polígono 2 del término municipal de Forcall.

- Sur: parcelas 18, 19, 20 y 23 del polígono 9 y parcelas 62, 65, 66, 67, 69, 70 y 74 del polígono 2 del término municipal de Forcall.

- Oeste: parcelas 15 y 16 del polígono 9 del término municipal de Forcall.

3. Delimitación geográfica. El Paraje queda delimitado por el polígono cuyos vértices tienen las siguientes coordenadas, que consideran el sistema de referencia European Datum 1950 (ED 50) y el sistema cartográfico UTM (huso 30 N):

Vértice	X	Y
1	735944,79	4504419,9
2	736046,09	4504353,09
3	736110,39	4504331,22
4	736160,96	4504332,04
5	736283,62	4504355,27
6	736361,75	4504375,85
7	736559,96	4504349,1
8	736611,41	4504361,27
9	736688,14	504413,1
10	736716,26	4504456,29
11	736730,65	4504504,49
12	736747,31	4504575,92
13	736712,68	4504633,78
14	736742,03	4504882,48
15	736125,78	4505461,5
16	736099,72	4505455,16
17	736070,35	4505398,82
18	735728,48	4505260,62
19	735422,92	4505206,94
20	735405,43	4505039,64
21	735261,14	4504964,56
22	735185,68	4504845,25
23	735140,31	4504794,92
24	735153,77	4504763,65
25	735171,73	4504749,03
26	735208,46	4504753,87
27	735209,92	4504692,91
28	735697,96	4504852,53
29	735738,22	4504768,83
30	735711,55	4504731,16
31	735693,18	4504710,82
32	735845,52	4504513,36
33	736081,66	4504335,08
34	736442,19	4504335,7
35	736715,21	4504626,61
36	736682,92	4504668,01
37	736668,48	4504681,39
38	736701,38	4504817,37
39	736789,36	4505005,33
40	736758,57	4505160,27
41	736309,48	4505459,2
42	736173,44	505471,78
43	736152,61	4505466,11
44	735924,78	4505327,36
45	735912,11	4505314,85

46	735792,28	4505256,6	46	735792,28	4505256,6
47	735704,88	4505289,03	47	735704,88	4505289,03
48	735516,57	4505278,46	48	735516,57	4505278,46
49	735280,04	4504970,69	49	735280,04	4504970,69
50	735180,09	4504835,82	50	735180,09	4504835,82
51	735143,56	4504778,74	51	735143,56	4504778,74
52	735707,35	4504790,02	52	735707,35	4504790,02
53	735730,82	4504777,82	53	735730,82	4504777,82
54	735655,82	4504632,98	54	735655,82	4504632,98
55	735813,87	4504535,7	55	735813,87	4504535,7
56	736253,15	4504361,75	56	736253,15	4504361,75
57	736407,36	4504373,07	57	736407,36	4504373,07
58	736494,78	4504318,14	58	736494,78	4504318,14
59	736748,76	4504972,91	59	736748,76	4504972,91
60	736725,28	4505257,36	60	736725,28	4505257,36
61	736688,65	4505306,63	61	736688,65	4505306,63
62	736674,82	4505380,62	62	736674,82	4505380,62
63	736564,51	4505428,77	63	736564,51	4505428,77
64	736488,64	505399,23	64	736488,64	505399,23
65	736460,74	505389,63	65	736460,74	505389,63
66	736290,24	505465,17	66	736290,24	505465,17
67	736225,76	4505468,58	67	736225,76	4505468,58
68	735850,45	4505265,94	68	735850,45	4505265,94
69	735658,08	4505300,38	69	735658,08	4505300,38
70	735445,72	4505227,95	70	735445,72	4505227,95
71	735358,85	4505166,2	71	735358,85	4505166,2
72	735294,83	4505000,85	72	735294,83	4505000,85
73	735195,89	4504943,28	73	735195,89	4504943,28
74	735216,72	4504749,4	74	735216,72	4504749,4
75	735605,67	4504833,56	75	735605,67	4504833,56
76	735688,22	4504854,6	76	735688,22	4504854,6
77	735683,14	4504810,04	77	735683,14	4504810,04
78	735661,89	4504618,95	78	735661,89	4504618,95
79	735692,37	4504579,43	79	735692,37	4504579,43
80	735898,64	504473,68	80	735898,64	504473,68
81	735960,27	4504413,29	81	735960,27	4504413,29
82	735986,97	4504390,53	82	735986,97	4504390,53
83	736312,64	504370,5	83	736312,64	504370,5
84	736354,19	4504377,63	84	736354,19	4504377,63
85	736495,07	4504328,33	85	736495,07	4504328,33
86	736713,55	4504833,43	86	736713,55	4504833,43
87	736786,04	4504998,22	87	736786,04	4504998,22
88	736791,33	4505093,82	88	736791,33	4505093,82
89	736755,44	505178,73	89	736755,44	505178,73
90	736443,78	4505382,45	90	736443,78	4505382,45
91	736320,55	4505458,81	91	736320,55	4505458,81
92	736079,64	505425,86	92	736079,64	505425,86
93	736054,06	4505399,16	93	736054,06	4505399,16
94	735891,69	4505309,58	94	735891,69	4505309,58
95	735852,96	4505244,4	95	735852,96	4505244,4
96	735361,29	4505010,9	96	735361,29	4505010,9
97	735181,77	4504920,9	97	735181,77	4504920,9
98	735370,47	4504450,32	98	735370,47	4504450,32
99	735443,32	4504435,41	99	735443,32	4504435,41
100	735472,64	504478,52	100	735472,64	504478,52
101	735513,06	4504569,94	101	735513,06	4504569,94
102	735546,84	504748,87	102	735546,84	504748,87
103	735559,27	4504763,42	103	735559,27	4504763,42
104	735718,84	504561,11	104	735718,84	504561,11
105	735869,21	4504500,67	105	735869,21	4504500,67
106	735929,03	4504430,94	106	735929,03	4504430,94
107	735967,51	4504413,54	107	735967,51	4504413,54
108	736298,37	4504359,08	108	736298,37	4504359,08
109	736668,64	4504394,63	109	736668,64	4504394,63
110	736753,67	4504917,73	110	736753,67	4504917,73
111	736789,34	505067,16	111	736789,34	505067,16
112	736768,29	4505136,04	112	736768,29	4505136,04
113	736745,17	4505199,36	113	736745,17	4505199,36
114	736612,29	4505418,04	114	736612,29	4505418,04
115	736534,23	4505421,89	115	736534,23	4505421,89
116	736340,82	4505449,7	116	736340,82	4505449,7

117	735737,64	4505262,78	117	735737,64	4505262,78
118	735681,48	4505296,49	118	735681,48	4505296,49
119	735619,38	4505305,66	119	735619,38	4505305,66
120	735535,01	4505285,84	120	735535,01	4505285,84
121	735471,74	505248,68	121	735471,74	505248,68
122	735534,02	4504636,66	122	735534,02	4504636,66
123	735782,76	4504553,35	123	735782,76	4504553,35
124	735841,05	4504517,66	124	735841,05	4504517,66
125	735938,38	4504428,84	125	735938,38	4504428,84
126	736266,28	4504368,05	126	736266,28	4504368,05
127	736413,61	4504364,76	127	736413,61	4504364,76
128	736515,17	4504338,8	128	736515,17	4504338,8
129	736642,25	4504374,4	129	736642,25	4504374,4
130	736736,02	4504575,03	130	736736,02	4504575,03
131	736715,56	4504616,19	131	736715,56	4504616,19
132	736699,34	4504772,64	132	736699,34	4504772,64
133	736740,78	4505212,46	133	736740,78	4505212,46
134	736737,54	505226,73	134	736737,54	505226,73
135	736706,24	4505282,92	135	736706,24	4505282,92
136	735769,54	4505248,7	136	735769,54	4505248,7
137	735386,14	505028,67	137	735386,14	505028,67
138	735208,94	4504953,69	138	735208,94	4504953,69
139	735325,84	4504535,12	139	735325,84	4504535,12
140	735389,24	504390,06	140	735389,24	504390,06
141	735527,42	4504614,3	141	735527,42	4504614,3
142	735546,81	4504685,93	142	735546,81	4504685,93
143	735735,42	4504746,74	143	735735,42	4504746,74
144	735723,29	4504737,16	144	735723,29	4504737,16
145	735668,77	4504692,3	145	735668,77	4504692,3
146	736394,65	4504391,6	146	736394,65	4504391,6
147	736718,74	504463,12	147	736718,74	504463,12
148	736270,12	4505468,94	148	736270,12	4505468,94
149	736241,77	4505472,56	149	736241,77	4505472,56
150	735955,13	4505347,22	150	735955,13	4505347,22
151	735933,94	505332	151	735933,94	505332
152	735858,97	4505280,86	152	735858,97	4505280,86
153	735229,22	4504965,06	153	735229,22	4504965,06
154	735162,98	4504820,34	154	735162,98	4504820,34
155	735418,19	4504412,17	155	735418,19	4504412,17
156	735497,64	504527,95	156	735497,64	504527,95
157	736011,48	4504372,53	157	736011,48	4504372,53
158	736239,94	504351,12	158	736239,94	504351,12
159	736705,86	4504489,53	159	736705,86	4504489,53
160	736740,79	4504524,17	160	736740,79	4504524,17
161	736722,35	4504580,8	161	736722,35	4504580,8
162	736707,44	504639,32	162	736707,44	504639,32
163	736692,12	4504644,02	163	736692,12	4504644,02
164	736668,09	4504692,83	164	736668,09	4504692,83
165	736704,48	4504793,55	165	736704,48	4504793,55
166	736732,07	4504864,84	166	736732,07	4504864,84
167	736759,45	4504983,71	167	736759,45	4504983,71
168	736720,92	4505232,02	168	736720,92	4505232,02
169	736294,65	4505472,95	169	736294,65	4505472,95
170	736102,18	4505446,08	170	736102,18	4505446,08
171	736020,99	4505407,33	171	736020,99	4505407,33
172	735993,15	4505388,2	172	735993,15	4505388,2
173	735320,18	4504564,97	173	735320,18	4504564,97
174	735579,04	4504790,93	174	735579,04	4504790,93
175	735663,07	4504603,22	175	735663,07	4504603,22
176	735828,09	4504521,04	176	735828,09	4504521,04
177	736185,75	4504335,81	177	736185,75	4504335,81
178	736209,47	4504345,13	178	736209,47	4504345,13
179	736522,72	4504341,09	179	736522,72	4504341,09
180	736538,19	4504342,25	180	736538,19	4504342,25
181	736582,58	4504353,17	181	736582,58	4504353,17
182	736723,85	4504499,04	182	736723,85	4504499,04
183	736788,54	4505033,29	183	736788,54	4505033,29
184	736776,41	4505124,99	184	736776,41	4505124,99
185	736718,94	4505249,38	185	736718,94	4505249,38
186	736391,08	4505392,11	186	736391,08	4505392,11
187	736348,35	4505441,18	187	736348,35	4505441,18

188	736180,24	4505465,01	188	736180,24	4505465,01
189	736140,03	4505466,07	189	736140,03	4505466,07
190	736073,66	4505417,51	190	736073,66	4505417,51
191	735971,59	4505367,88	191	735971,59	4505367,88
192	735850,14	505253,84	192	735850,14	505253,84
193	735182,57	4504928,55	193	735182,57	4504928,55
194	735190,49	4504872,97	194	735190,49	4504872,97
195	735148,36	4504806,96	195	735148,36	4504806,96
196	735451,57	4504447,02	196	735451,57	4504447,02
197	735493,13	4504513,81	197	735493,13	4504513,81
198	735544,01	4504671,46	198	735544,01	4504671,46
199	735689,26	4504831,61	199	735689,26	4504831,61
200	735673,04	4504602,18	200	735673,04	4504602,18
201	735822,77	4504524,42	201	735822,77	4504524,42
202	735994,51	4504378,32	202	735994,51	4504378,32
203	736402,97	4504382,59	203	736402,97	4504382,59
204	736620,06	4504365,12	204	736620,06	4504365,12
205	736708,55	4504443,82	205	736708,55	4504443,82
206	736703,59	4504470,24	206	736703,59	4504470,24
207	736749,99	4504560,61	207	736749,99	4504560,61
208	736756,77	4504976,62	208	736756,77	4504976,62
209	736658,17	4505395,93	209	736658,17	4505395,93
210	736421,63	4505387,17	210	736421,63	4505387,17
211	736390,13	4505438,77	211	736390,13	4505438,77
212	735978,55	4505384,02	212	735978,55	4505384,02
213	735752,57	4505250,67	213	735752,57	4505250,67
214	735189,15	4504897,84	214	735189,15	4504897,84
215	735182,16	4504748,69	215	735182,16	4504748,69
216	735210,08	4504709,94	216	735210,08	4504709,94
217	735228,48	4504665,72	217	735228,48	4504665,72
218	735255,16	4504634,95	218	735255,16	4504634,95
219	735372,01	4504387,18	219	735372,01	4504387,18
220	735588,87	4504808,31	220	735588,87	4504808,31
221	735672,01	4504849,07	221	735672,01	4504849,07
222	735697,96	4504852,53	222	735697,96	4504852,53
223	735697,95	4504852,51	223	735697,95	4504852,51
224	735691,55	4504798,63	224	735691,55	4504798,63
225	735703,87	4504721,49	225	735703,87	4504721,49
226	735654,07	4504646,78	226	735654,07	4504646,78
227	735752,35	4504557,66	227	735752,35	4504557,66
228	735806,21	4504543,96	228	735806,21	4504543,96
229	735883,39	4504495,05	229	735883,39	4504495,05
230	736278,94	4504362,11	230	736278,94	4504362,11
231	736324,45	4504373,57	231	736324,45	4504373,57
232	736348,77	4504372,49	232	736348,77	4504372,49
233	736376,54	504379,53	233	736376,54	504379,53
234	736417,44	4504341,99	234	736417,44	4504341,99
235	736451,63	4504327,11	235	736451,63	4504327,11
236	736467,78	4504323,08	236	736467,78	4504323,08
237	736475,02	4504319,76	237	736475,02	4504319,76
238	736499,74	4504329,12	238	736499,74	4504329,12
239	736715,66	4504594,57	239	736715,66	4504594,57
240	736689,87	4504650,31	240	736689,87	4504650,31
241	736665,12	4504709,4	241	736665,12	4504709,4
242	736669,32	4504720,48	242	736669,32	4504720,48
243	736682,54	504747,9	243	736682,54	504747,9
244	736754,95	4504932,66	244	736754,95	4504932,66
245	736705,84	505239,53	245	736705,84	505239,53
246	736706,22	4505245,77	246	736706,22	4505245,77
247	736686,82	4505330,87	247	736686,82	4505330,87
248	736315,37	4505450,37	248	736315,37	4505450,37
249	736162,23	4505471,27	249	736162,23	4505471,27
250	735824,38	4505254,76	250	735824,38	4505254,76
251	735569,51	4505299,23	251	735569,51	4505299,23
252	735326,61	4505013,65	252	735326,61	4505013,65
253	735306,62	4505022	253	735306,62	4505022
254	735300,39	4505015,62	254	735300,39	4505015,62
255	735242,14	504968,1	255	735242,14	504968,1
256	735217,56	4504742,18	256	735217,56	4504742,18
257	735338,81	4504494,62	257	735338,81	4504494,62
258	735356,31	4504462,68	258	735356,31	4504462,68

259	735620,08	4504839,52
260	735383,35	4505099,69
261	736678,09	4504697,63
262	736457,84	504323,45
263	736676,34	4504703,92
264	736678,14	504700,86
265	736700,04	4504480,9
266	735654,97	4504669,59

4. La superficie total del paratge és de 129,708 ha.

259	735620,08	4504839,52
260	735383,35	4505099,69
261	736678,09	4504697,63
262	736457,84	504323,45
263	736676,34	4504703,92
264	736678,14	504700,86
265	736700,04	4504480,9
266	735654,97	4504669,59

4. La superficie total del Paraje es de 129,708 ha.

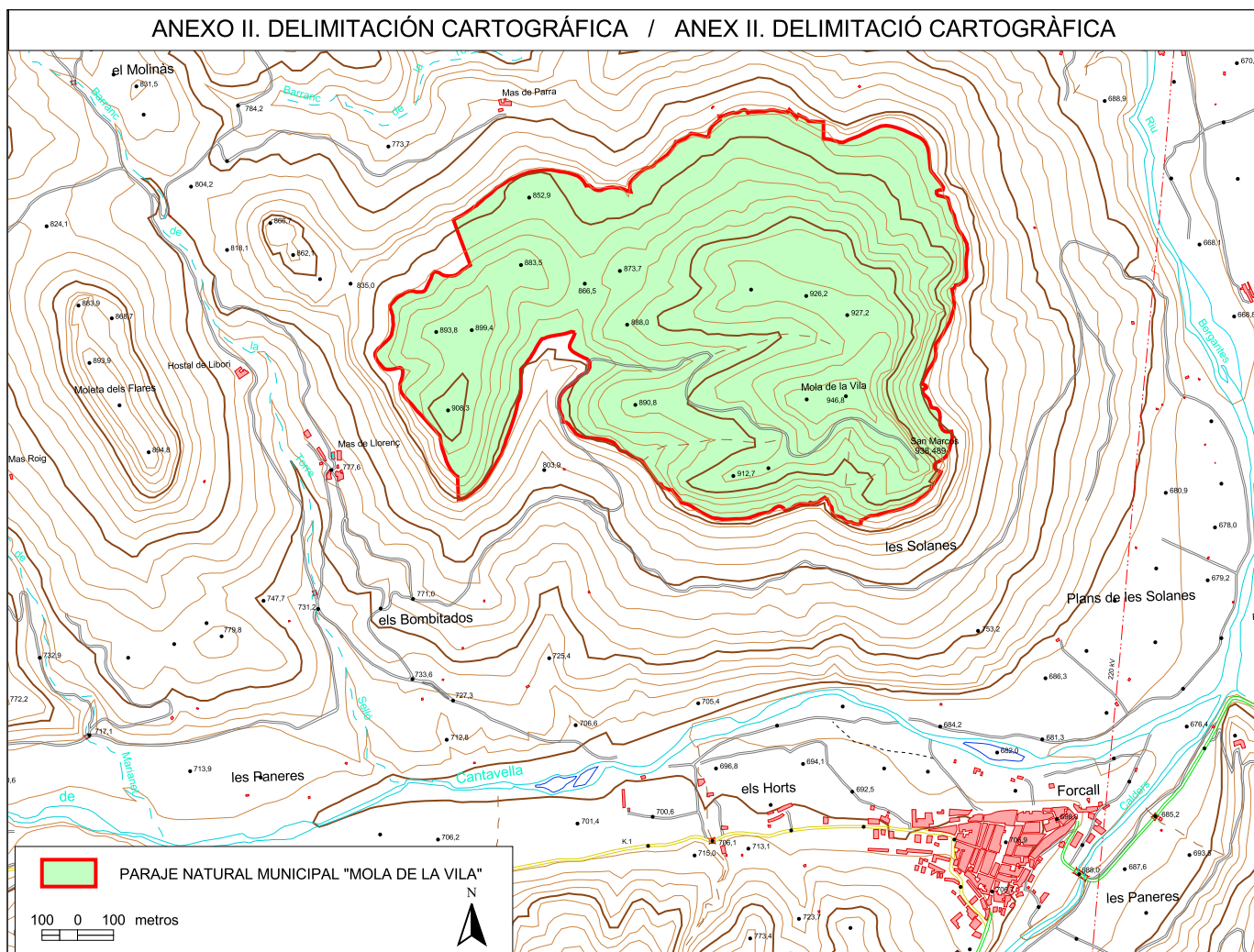

ANNEX III

Part dispositiva del pla especial de protecció del paratge natural municipal de la Mola de la Vila, al terme municipal de Forcall

TÍTOL I
DISPOSICIONS GENERALS

Article 1. Naturalesa del pla

Este Pla especial (en endavant, PE), es redacta a l'empara de la Llei 11/1994, de 27 de desembre, de la Generalitat, d'espais naturals protegits de la Comunitat Valenciana. Constitueix, per tant, un dels plans especials previstos en els articles 86 i següents del Reglament de planejament de la Comunitat Valenciana, aprovat mitjançant el Decret 201/1998, de 15 de desembre, del Consell de la Generalitat.

Article 2. Finalitat

L'objectiu genèric pel qual es redacta este PE és l'establiment de les mesures necessàries per a garantir la protecció del Paratge Natural Municipal de la Mola de la Vila en raó de la conservació i millora de la fauna i flora, com també de les singularitats geològiques, paisatgístiques i culturals que presenta. El PE constitueix, per tant, el marc que en regularà el règim de l'espai natural, els usos i activitats i l'ús públic.

Article 3. Àmbit

1. L'àmbit territorial del Paratge Natural Municipal de la Mola de la Vila queda definit per la següents parcel·les del terme municipal de Forcall:

- Parcel·la 9007 i 55 del polígon 2.
- Parcel·la 17 i part de la 9005 del polígon 9.

2. Els límits del paratge natural municipal són els següents:

- Nord: parcel·les 8, 9, 16 i 17 del polígon 2 del terme municipal de Forcall.
- Est: parcel·les 19, 27, 53, 54, 75 i 77 del polígon 2 del terme municipal de Forcall.
- Sud: parcel·les 18, 19, 20 i 23 del polígon 9 i parcel·les 62, 65, 66, 67, 69, 70 i 74 del polígon 2 del terme municipal de Forcall.
- Oest: parcel·les 15 i 16 del polígon 9 del terme municipal de Forcall.

3. La superfície total del paratge és de 129,708 ha.

4. Els terrenys inclosos en el Paratge Natural Municipal de la Mola de la Vila són íntegrament de propietat municipal, tal com figura en el Cadastre municipal de rústica i en l'Inventari de béns de l'Ajuntament de Forcall.

Article 4. Efectes

1. De conformitat amb el que disposa l'article 42 de la Llei 11/1994, de 27 de desembre, de la Generalitat, d'espais naturals protegits de la Comunitat Valenciana, el PE s'haurà d'ajustar al que preveu la legislació urbanística.

2. Les determinacions d'este PE s'aplicaran, amb caràcter subsidiari, quan el planejament urbanístic municipal no continga les determinacions oportunes i detallades per a la protecció dels valors naturals presents en l'àmbit d'aplicació del PE.

3. El planejament municipal que s'aprove amb posterioritat a l'entrada en vigor d'este PE haurà d'ajustar-se a les determinacions protectores contingudes en el aquest, assignant les qualificacions del sòl d'acord amb les normes i criteris ací establits, de manera que es respecten les limitacions de ús imposades pel PE.

4. Quan de la informació detallada elaborada per a la redacció del planejament municipal resulte discrepància entre els documents d'este pla i la realitat existent, s'aplicarà la normativa que millor s'ajuste a la realitat, excepte en el cas que esta discrepància es dega a accions o intervencions produïdes amb posterioritat a l'aprovació d'este pla, i en este cas s'aplicaran les determinacions d'este i s'exigirà l'adopció de les mesures necessàries per a restituir el terreny a l'estat reflectit en el PE.

5. Les determinacions d'este pla s'entendran sense perjudici de les contingudes en les legislacions sectorials i en particular de les nor-

ANEXO III

Parte dispositiva del plan especial de protección del paraje natural municipal de la Mola de la Vila, en el término municipal de Forcall

TÍTULO I
DISPOSICIONES GENERALES

Artículo 1. Naturaleza del Plan

El presente Plan Especial (en adelante, PE), se redacta al amparo de la Ley 11/1994, de 27 de diciembre, de la Generalitat, de Espacios Naturales Protegidos de la Comunidad Valenciana. Constituye, por tanto, uno de los Planes Especiales previstos en los artículos 86 y siguientes del Reglamento de Planeamiento de la Comunidad Valenciana, aprobado mediante el Decreto 201/1998, de 15 de diciembre, del Consell de la Generalitat.

Artículo 2. Finalidad

El objetivo genérico por el cual se redacta este PE es el establecimiento de las medidas necesarias para garantizar la protección del Paraje Natural Municipal de la Mola de la Vila, en razón de la conservación y mejora de la fauna y flora, así como de las singularidades geológicas, paisajísticas y culturales que presenta. El PE constituye, por tanto, el marco que regulará el régimen del espacio natural, los usos y actividades y el uso público del mismo.

Artículo 3. Ámbito

1. El ámbito territorial del Paraje Natural Municipal de la Mola de la Vila queda definido por la siguientes parcelas del término municipal de Forcall:

- Parcela 9007 y 55 del polígono 2.
- Parcela 17 y parte de la 9005 del polígono 9.

2. Los límites del Paraje Natural Municipal son los siguientes:

- Norte: parcelas 8, 9, 16 y 17 del polígono 2 del término municipal de Forcall.
- Este: parcelas 19, 27, 53, 54, 75 y 77 del polígono 2 del término municipal de Forcall.
- Sur: parcelas 18, 19, 20 y 23 del polígono 9 y parcelas 62, 65, 66, 67, 69, 70 y 74 del polígono 2 del término municipal de Forcall.
- Oeste: parcelas 15 y 16 del polígono 9 del término municipal de Forcall.

3. La superficie total del Paraje es de 129,708 ha.

4. Los terrenos incluidos en el Paraje Natural Municipal de la Mola de la Vila son íntegramente de propiedad municipal, tal y como figura en el Catastro Municipal de Rústica y en el Inventario de Bienes del Ayuntamiento de Forcall.

Artículo 4. Efectos

1. De conformidad con lo dispuesto en el artículo 42 de la Ley 11/1994, de 27 de diciembre, de la Generalitat, de Espacios Naturales Protegidos de la Comunidad Valenciana, el PE se ajustará a lo previsto en la legislación urbanística.

2. Las determinaciones de este PE serán de aplicación, con carácter subsidiario, cuando el planeamiento urbanístico municipal no contenga las determinaciones oportunas y detalladas para la protección de los valores naturales presentes en el ámbito de aplicación del PE.

3. El planeamiento municipal que se apruebe con posterioridad a la entrada en vigor de este PE deberá ajustarse a las determinaciones protectoras contenidas en el mismo, asignando las calificaciones del suelo con arreglo a las normas y criterios aquí establecidos, de forma que se respeten las limitaciones de uso impuestas por el PE.

4. Cuando de la información detallada elaborada para la redacción del planeamiento municipal resultase discrepancia entre los documentos de este Plan y la realidad existente, se aplicará la normativa que mejor se ajuste a la realidad, salvo en el supuesto de que dicha discrepancia se deba a acciones o intervenciones producidas con posterioridad a la aprobación de este Plan, en cuyo caso serán de aplicación las determinaciones del mismo y se exigirá la adopción de las medidas necesarias para restituir el terreno al estado reflejado en el PE.

5. Las determinaciones de este Plan se entenderán sin perjuicio de las contenidas en las legislaciones sectoriales y, en particular, de

mes, reglaments o plans que s'aproven per al desenvolupament i compliment de la finalitat protectora d'este pla, com també les d'aquells destinats a la millora de la qualitat de vida dels ciutadans i el desenvolupament sostenible. En el cas que la normativa continguda en este pla resulte més detallada o protectora, s'aplicarà esta amb preferència sobre la continguda en la legislació sectorial, sempre que no estiga en contradicció amb la finalitat d'esta. En tot cas, l'aprofitament urbanístic dels terrenys es realitzarà d'acord amb les previsions d'este PE.

6. L'establiment de zones de protecció i categories de sòls o activitats es realitzarà únicament a l'efecte protector d'este pla, sense que això pressupose l'existència d'altres consideracions urbanístiques o d'ordenació territorial. Les normes o recomanacions contingudes en este pla constitueixen un element més que s'ha de tenir en compte a l'hora de procedir a l'ordenació integral del territori mitjançant el corresponent planejament general.

7. Les determinacions contingudes en este pla no impliquen classificació urbanística del sòl ni prejuzgen la classificació que este haja de rebre en el Pla general d'ordenació municipal.

Article 5. Tramitació, vigència i revisió

1. El PE es tramitarà d'acord amb l'article 43 de la Llei 11/1994, de 27 de desembre, de la Generalitat, que remet per a la seua tramitació a la legislació urbanística, i es requereix l'estimació d'impacte ambiental positiva per part de la conselleria competent en matèria de medi ambient.

2. Les determinacions del PE entraran en vigor l'endemà de la publicació de la seua aprovació definitiva en el *Diari Oficial de la Generalitat Valenciana* i seguiran vigents fins no es revise el pla, per haver canviat prou les circumstàncies o els criteris que n'han determinat l'aprovació.

3. No es considerarà revisió del pla l'alteració dels límits de les zones de protecció assenyalades en este que pugui introduir el planejament urbanístic que s'aprove amb posterioritat, sempre que esta alteració comporte un augment de les condicions de protecció o un increment de la superfície protegida.

4. La revisió o modificació de les determinacions del pla podran realitzar-se en qualsevol moment seguint els mateixos tràmits que s'hagen seguit per a l'aprovació.

Article 6. Contingut

El contingut de la documentació del PE es correspon amb el que disposa l'article 91 del Reglament de planejament de la Comunitat Valenciana, aprovat mitjançant el Decret 201/1998, de 15 de desembre, del Consell de la Generalitat. En concret, haurà d'incloure els apartats següents:

1. Memòria informativa i justificativa: inclourà els aspectes descriptius i justificatius, com també els estudis complementaris necessaris per al desenvolupament de l'ordenació, d'acord amb els objectius que justifiquen la seua elaboració.

2. Normativa: la normativa d'este pla es divideix en dos grans apartats: el primer es troba dedicat a l'establiment de normes generals per a la protecció de recursos naturals i per a la regulació de determinades activitats que incideixen en el medi natural; el segon, es dedica a l'establiment de normes específiques per a la protecció d'espais determinats en funció dels valors que tanquen.

3. Plànols: el PE inclou els plànols següents:

- i) Plànols d'informació
 - ii) Plànols d'ordenació
4. Normes per a la gestió.
5. Mecanismes de finançament.
6. Règim sancionador.

Article 7. Interpretació

1. En la interpretació d'este PE haurà d'atendre's al que resulte de la seua consideració com un tot unitari, utilitzant sempre la memòria informativa i justificativa com a document en què es contenen els criteris i principis que han orientat la redacció del pla.

2. En cas de conflicte entre les normes de protecció i els documents gràfics del pla prevaldran les primeres, excepte quan la inter-

las normas, reglamentos o planes que se aprueben para el desarrollo y cumplimiento de la finalidad protectora de este Plan, así como las de aquellos destinados a la mejora de la calidad de vida de los ciudadanos y el desarrollo sostenible. En el caso de que la normativa contenida en este Plan resultara más detallada o protectora, se aplicará ésta con preferencia sobre la contenida en la legislación sectorial, siempre que no esté en contradicción con la finalidad de la misma. En todo caso, el aprovechamiento urbanístico de los terrenos se realizará de acuerdo con las previsiones de este PE.

6. El establecimiento de zonas de protección y categorías de suelos o actividades se realizará únicamente a los efectos protectores de este Plan, sin que ello presuponga la existencia de otras consideraciones urbanísticas o de ordenación territorial. Las normas o recomendaciones contenidas en este Plan constituyen un elemento más a tener en cuenta a la hora de proceder a la ordenación integral del territorio mediante el correspondiente planeamiento general.

7. Las determinaciones contenidas en este Plan no suponen clasificación urbanística del suelo ni prejuzgan la clasificación que el mismo haya de recibir en el Plan General de Ordenación Municipal.

Artículo 5. Tramitación, vigencia y revisión

1. El PE se tramitará de acuerdo con el artículo 43 de la Ley 11/1994, de 27 de diciembre, de la Generalitat, que remite para su tramitación a la legislación urbanística, requiriéndose la estimación de impacto ambiental positiva por parte de la Conselleria competente en materia de medio ambiente.

2. Las determinaciones del PE entrarán en vigor el día siguiente al de la publicación de su aprobación definitiva en el *Diari Oficial de la Generalitat Valenciana* y seguirán vigentes hasta tanto no se revise el Plan, por haber cambiado suficientemente las circunstancias o los criterios que han determinado su aprobación.

3. No se considerará revisión del Plan la alteración de los límites de las zonas de protección señaladas en el mismo que pueda introducir el planeamiento urbanístico que se apruebe con posterioridad, siempre que dicha alteración suponga un aumento de las condiciones de protección o un incremento de la superficie protegida.

4. La revisión o modificación de las determinaciones del Plan podrán realizarse en cualquier momento siguiendo los mismos trámites que se hayan seguido para su aprobación.

Artículo 6. Contenido

El contenido de la documentación del PE se corresponde con lo dispuesto en el artículo 91 del Reglamento de Planeamiento de la Comunidad Valenciana, aprobado mediante el Decreto 201/1998, de 15 de diciembre, del Consell de la Generalitat. En concreto, incluirá los siguientes apartados:

1. Memoria informativa y justificativa: incluirá los aspectos descriptivos y justificativos, así como los estudios complementarios necesarios para el desarrollo de la ordenación, de acuerdo con los objetivos que justifican su elaboración.

2. Normativa: la normativa del presente Plan se divide en dos grandes apartados: el primero se halla dedicado al establecimiento de normas generales para la protección de recursos naturales y para la regulación de determinadas actividades que inciden en el medio natural; y el segundo se dedica al establecimiento de normas específicas para la protección de espacios determinados en función de los valores que encierran.

3. Planos: el PE incluye los siguientes planos:

- i) Planos de Información
 - ii) Planos de Ordenación
4. Normas para la gestión.
5. Mecanismos de financiación.
6. Régimen sancionador.

Artículo 7. Interpretación

1. En la interpretación de este PE deberá atenderse a lo que resulte de su consideración como un todo unitario, utilizando siempre la memoria informativa y justificativa como documento en el que se contienen los criterios y principios que han orientado la redacción del Plan.

2. En caso de conflicto entre las normas de protección y los documentos gráficos del Plan, prevalecerán las primeras, salvo cuando la

pretació derivada dels plans vinga recolzada també per la memòria de tal manera que es faça patent l'existència d'algun error material en les normes.

3. En l'aplicació d'este PE prevaldrà aquella interpretació que comporte un major grau de protecció dels valors naturals de l'àmbit del pla.

4. En qualsevol supòsit no previst en este pla, serà preceptiu l'informe favorable de l'Ajuntament de Forcall, sense perjudici de les competències sectorials que puguen existir.

Article 8. Règim d'avaluació d'impactes ambientals

Els projectes, obres i activitats que es realitzen o implanten en l'àmbit territorial del paratge se sotmetran al règim d'avaluació ambiental establert en la legislació sectorial autonòmica valenciana sobre avaluació de l'impacte ambiental.

Article 9. Autoritzacions i informes previs

1. Esta normativa específica, en les normes generals i normes particulars, les actuacions, els plans i els projectes l'execució dels quals requereix autorització especial de l'Ajuntament de Forcall i aquells que requereixen informe vinculant de la conselleria competent en matèria de medi ambient.

2. Les autoritzacions anteriors s'atorgaran sense perjudici de l'obligació d'obtenir les llicències o autoritzacions que siguen aplicables, amb caràcter sectorial, a determinades activitats, com també en concordància amb el que estableix esta normativa.

TÍTOL II

NORMES GENERALS DE REGULACIÓ D'USOS I ACTIVITATS

CAPÍTOL I

NORMES SOBRE PROTECCIÓ DE RECURSOS DE DOMINI PÚBLIC

SECCIÓ PRIMERA

PROTECCIÓ DE RECURSOS HIDROLÒGICS

Article 10. Qualitat de l'aigua

Amb caràcter general, queden prohibits aquells usos i activitats que contribuïsquen a deteriorar la qualitat de les aigües, com també aquelles actuacions, obres i infraestructures que puguen dificultar el flux hídric o impliquen manifestament un maneig abusiu d'aquest i dels seus recursos naturals.

Article 11. Llits, riberes i marges dels cursos d'aigua

1. Es mantindran les condicions naturals dels llits, i no podran realitzar-se, en cap cas, la canalització o el dragatge.

2. En la zona de domini públic hidràulic, com en els marges inclosos en les zones de servitud i de policia definides en la Llei d'aigües, es conservarà la vegetació de ribera, i no es permetrà la transformació a cultiu dels terrenys actualment erms o destinats a usos forestals. Es permetran labors de neteja i desbrossament selectius quan hi haja risc per a la seguretat de les persones o els béns en cas d'avinguda.

3. Es prohibeix l'ocupació del domini públic hidràulic i de la zona de servitud per instal·lacions o construccions de qualsevol tipus, permanents o temporals; com també l'extracció d'àrids, excepte en aquells casos necessaris per a obres autoritzades de condicionament o neteja dels llits.

Article 12. Protecció d'aigües subterrànies

1. Queda prohibit l'establiment de pous, rases, galeries o qualsevol dispositiu destinat a facilitar l'absorció pel terreny d'aigües residuals que puguen produir, per la seua toxicitat o per la seua composició química i bacteriològica, la contaminació de les aigües superficials o profundes.

2. La construcció de fosses sèptiques per al sanejament d'edificacions i/o zones d'ús públic només podrà ser autoritzada quan es donen suficients garanties que no comporten cap risc per a la qualitat de les aigües superficials o subterrànies.

interpretació derivada de los planos venga apoyada también por la memoria de tal modo que se haga patente la existencia de algún error material en las normas.

3. En la aplicación de este PE prevalecerá aquella interpretación que lleve aparejado un mayor grado de protección de los valores naturales del ámbito del Plan.

4. En cualquier supuesto no contemplado en el presente Plan, será preceptivo el informe favorable del Ayuntamiento de Forcall, sin perjuicio de las competencias sectoriales que puedan existir.

Artículo 8. Régimen de evaluación de impactos ambientales

Los proyectos, obras y actividades que se realicen o implanten en el ámbito territorial del Paraje se someterán al régimen de evaluación ambiental establecido en la legislación sectorial autonómica valenciana sobre evaluación del impacto ambiental.

Artículo 9. Autorizaciones e informes previos

1. La presente normativa específica, en sus normas generales y normas particulares, las actuaciones, planes y proyectos cuya ejecución requiere autorización especial del Ayuntamiento de Forcall y aquellos que requieren informe vinculante de la Conselleria competente en materia de medio ambiente.

2. Las autorizaciones anteriores se otorgarán sin perjuicio de la obligación de obtener las licencias o autorizaciones que sean aplicables, con carácter sectorial, a determinadas actividades, así como en concordancia con lo establecido en la presente normativa.

TÍTULO II

NORMAS GENERALES DE REGULACIÓN DE USOS Y ACTIVIDADES

CAPÍTULO I

NORMAS SOBRE PROTECCIÓN DE RECURSOS DE DOMINIO PÚBLICO

SECCIÓN PRIMERA

PROTECCIÓN DE RECURSOS HIDROLÓGICOS

Artículo 10. Calidad del agua

Con carácter general, quedan prohibidos aquellos usos y actividades que contribuyan a deteriorar la calidad de las aguas, así como aquellas actuaciones, obras e infraestructuras que puedan dificultar el flujo hídrico o supongan manifestamente un manejo abusivo del mismo y de sus recursos naturales.

Artículo 11. Cauces, riberas y márgenes de los cursos de agua

1. Se mantendrán las condiciones naturales de los cauces, no pudiendo realizarse, en ningún caso, su canalización o dragado.

2. En la zona de dominio público hidràulico, así como en los márgenes incluidos en las zonas de servidumbre y de policia definidas en la Ley de Aguas, se conservará la vegetación de ribera, no permitiéndose la transformación a cultivo de los terrenos actualmente baldíos o destinados a usos forestales. Se permitirán labores de limpieza y desbroce selectivos cuando exista riesgo para la seguridad de las personas o los bienes en caso de avenida.

3. Se prohíbe la ocupación del dominio público hidràulico y de la zona de servidumbre por instalaciones o construcciones de cualquier tipo, permanentes o temporales; así como la extracción de áridos, salvo en aquellos casos necesarios para obras autorizadas de acondicionamiento o limpieza de los cauces.

Artículo 12. Protección de aguas subterráneas

1. Queda prohibido el establecimiento de pozos, zanjas, galerías o cualquier dispositivo destinado a facilitar la absorción por el terreno de aguas residuales que puedan producir, por su toxicidad o por su composición química y bacteriológica, la contaminación de las aguas superficiales o profundas.

2. La construcción de fosas sépticas para el saneamiento de edificaciones y/o zonas de uso público sólo podrá ser autorizada cuando se den suficientes garantías de que no supongan riesgo alguno para la calidad de las aguas superficiales o subterráneas.

Article 13. Abocaments

1. En aplicació de l'article 100 de la Llei d'aigües es prohibeix, amb caràcter general, l'abocament directe o indirecte en un llit públic, canal de reg, o aquífer subterrani, d'aigües residuals la composició química o la contaminació bacteriològica del qual puguen impurificar les aigües amb danys per a la salut pública o per als aprofitaments inferiors, tant comuns com especials.

2. Es prohibeix l'abocament sense depurar, directe o indirecte, d'aigües residuals, com també l'abocament o depòsit permanent o temporal de qualsevol tipus de residus sòlids, runes o substàncies, qualsevol que siga la seua naturalesa, que constituïsquen o puguen constituir un perill de contaminació de les aigües o degradació del seu entorn, excepte en els casos de neteja, d'acord amb el que preveu l'article 49 del Reglament del domini públic hidràulic.

3. Per a la concessió de llicència urbanística relacionada amb qualsevol activitat que pugua generar abocaments de qualsevol naturalesa, s'exigirà la justificació del tractament que haja de donar-se a estes per a evitar la contaminació de les aigües superficials i subterrànies. El tractament d'aigües residuals haurà de ser tal que s'ajuste a les condicions de qualitat exigides per als usos a què s'hagen de destinar; en tot cas, les aigües resultants no podran superar els límits establits en la legislació sectorial.

4. L'efectivitat de la llicència quedarà condicionada, en tot cas, a l'obtenció i la validesa posterior de l'autorització d'abocament.

Article 14. Captacions d'aigua

Queden prohibides les obertures de nous pous o captacions d'aigua dins de l'àmbit del PE, excepte les destinades a satisfer les necessitats derivades de les infraestructures d'ús públic, sempre que es justifique esta com l'única via d'abastiment possible. En tot cas, hauran d'efectuar-se de manera que no provoquen repercussions negatives sobre el sistema hidrològic i la resta dels aprofitaments.

SECCIÓ SEGONA PROTECCIÓ DE SÒLS

Article 15. Moviment de terres i extracció d'àrids

1. Els moviments de terres estaran subjectes a l'obtenció prèvia de la llicència urbanística. Queden exceptuades de l'obtenció de llicència les labors de preparació i condicionament dels sòls relacionades amb l'activitat agrícola, com ara anivellació de terrenys i l'arada.

2. Es prohibeix l'extracció d'àrids en tot l'àmbit del paratge.

Article 16. Conservació de la coberta vegetal

1. Es consideren prioritàries, en àmbit del pla, totes aquelles actuacions que tendisquen a conservar la coberta vegetal com a mitjà per a evitar els processos erosius.

2. Aquelles actuacions que puguen alterar o perjudicar de manera significativa les condicions de l'espai natural, o de les espècies de flora silvestre existent, requeriran la redacció d'una memòria o projecte que haurà de ser aprovat per l'Ajuntament amb informe del Consell de Participació i de la conselleria competent en matèria de medi ambient.

Article 17. Pràctiques de conservació de sòls

1. Es prohibeix la destrucció de bancals i marges d'estos; com també les transformacions agrícoles i labors que posen en perill la seua estabilitat o comporten la seua eliminació.

2. D'acord amb el que disposa l'article 28 de la Llei 3/1993, de 9 de desembre, de la Generalitat, Forestal de la Comunitat Valenciana, l'administració cuidarà de l'estabilització i regeneració dels terrenys situats en vessants, amb terrasses o bancals que hagen deixat de ser conservats o s'abandonen com a sòls agrícoles.

3. Es prohibeix, amb caràcter general, la rompuda de terrenys amb vegetació silvestre per a l'establiment de noves àrees de cultiu.

4. Es prohibeix els aterraments de sòls, excepte en projectes de correcció de talussos.

Artículo 13. Vertidos

1. En aplicación del artículo 100 de la Ley de Aguas se prohíbe, con carácter general, el vertido directo o indirecto en un cauce público, canal de riego, o acuífero subterráneo, de aguas residuales cuya composición química o contaminación bacteriológica puedan impurificar las aguas con daños para la salud pública o para los aprovechamientos inferiores, tanto comunes como especiales.

2. Se prohíbe el vertido sin depurar, directo o indirecto, de aguas residuales, así como el vertido o depósito permanente o temporal de todo tipo de residuos sólidos, escombros o sustancias, cualquiera que sea su naturaleza, que constituyan o puedan constituir un peligro de contaminación de las aguas o degradación de su entorno; salvo en los casos de limpieza, de acuerdo con lo previsto en el artículo 49 del Reglamento del Dominio Público Hidráulico.

3. Para la concesión de licencia urbanística relacionada con cualquier actividad que pueda generar vertidos de cualquier naturaleza, se exigirá la justificación del tratamiento que haya de darse a los mismos para evitar la contaminación de las aguas superficiales y subterráneas. El tratamiento de aguas residuales deberá ser tal que se ajuste a las condiciones de calidad exigidas para los usos a que vayan a ser destinadas; en cualquier caso, las aguas resultantes no podrán superar los límites establecidos en la legislación sectorial.

4. La efectividad de la licencia quedará condicionada, en todo caso, a la obtención y validez posterior de la autorización de vertido.

Artículo 14. Captaciones de agua

Quedan prohibidas las aperturas de nuevos pozos o captaciones de agua dentro del ámbito del PE, salvo las destinadas a satisfacer las necesidades derivadas de las infraestructuras de uso público, siempre que se justifique ésta como la única vía de abastecimiento posible. En todo caso, deberán efectuarse de forma que no provoquen repercusiones negativas sobre el sistema hidrológico y el resto de los aprovechamientos.

SECCIÓN SEGUNDA PROTECCIÓN DE SUELOS

Artículo 15. Movimiento de tierras y extracción de áridos

1. Los movimientos de tierras estarán sujetos a la obtención previa de la licencia urbanística. Quedan exceptuadas de la obtención de licencia las labores de preparación y acondicionamiento de los suelos relacionadas con la actividad agrícola, tales como nivelación de terrenos y arado.

2. Se prohíbe la extracción de áridos en todo el ámbito del Paraje.

Artículo 16. Conservación de la cubierta vegetal

1. Se consideran prioritarias, en ámbito del Plan, todas aquellas actuaciones que tiendan a conservar la cubierta vegetal como medio para evitar los procesos erosivos.

2. Aquellas actuaciones que puedan alterar o perjudicar de modo significativo las condiciones del espacio natural, o de las especies de flora silvestre existente, requerirán la redacción de una memoria o proyecto de las mismas que será aprobado por el Ayuntamiento con informe del Consejo de Participación y de la Conselleria competente en materia de medio ambiente.

Artículo 17. Prácticas de conservación de suelos

1. Se prohíbe la destrucción de bancales y márgenes de éstos; así como las transformaciones agrícoles y labores que pongan en peligro su estabilidad o supongan su eliminación.

2. De acuerdo con lo dispuesto en el artículo 28 de la Ley 3/1993, de 9 de diciembre, de la Generalitat, Forestal de la Comunidad Valenciana, la administración cuidará de la estabilización y regeneración de los terrenos situados en vertientes, con terrazas o bancales que hayan dejado de ser conservados o se abandonen como suelos agrícolas.

3. Se prohíbe, con carácter general, la roturación de terrenos con vegetación silvestre para establecimiento de nuevas áreas de cultivo.

4. Se prohíbe los aterramientos de suelos, salvo en proyectos de corrección de taludes.

5. Sempre que la realització d'una obra vaja acompanyada de la generació de talussos per desmunt o terraplenament, serà obligatòria la fixació d'estos mitjançant repoblació vegetal amb espècies pròpies de la zona o elements naturals. Excepcionalment, quan no hi haja altres solucions, es podran permetre les actuacions d'obra civil sempre que siguin tractades mitjançant tècniques d'integració paisatgística.

SECCIÓ TERCERA PROTECCIÓ DE LA VEGETACIÓ SILVESTRE

Article 18. Formacions vegetals

Es consideren formacions vegetals subjectes a les determinacions d'este pla, totes aquelles no cultivades o resultants de l'activitat agrícola. Esta determinació no inclou la vegetació adventícia que acompanya els cultius, ni les formacions ruderals i nitròfiles que colonitzen els carrers, vials, parets, cunetes, abocadors, enderroc, erms i altres àrees molt antropitzades.

Article 19. Tala i recol·lecció

1. Sense perjudici del que disposa l'article 16 d'estes normes, es prohibeix la recol·lecció total o parcial de taxons vegetals per a fins comercials.

2. Queden sotmeses al procediment d'estimació d'impacte ambiental les actuacions necessàries per a la defensa contra incendis forestals que plantegen derrocar, talar o mutilar peus dels taxons de major interès per a la conservació.

3. La tala i recol·lecció total o parcial de les espècies vegetals estarà sotmesa a les disposicions de l'Ordre de 20 de desembre de 1985, de la Conselleria d'Agricultura i Pesca, sobre protecció d'espècies endèmiques amenaçades, com també a la legislació sectorial aplicable.

La recollida de parts o llavors, com també l'extracció de les arrels o altres parts subterrànies de les plantes silvestres, haurà de disposar de l'autorització expressa del Consell de Participació, per motius científics, educatius o de conservació de les espècies de què es tracte.

4. Sense perjudici del que disposa el punt 3 d'este article, es permet la recol·lecció consuetudinària de fruits, llavors, plantes silvestres de consum tradicional, com ara bolets, mores, etc., sempre que hi haja consentiment del propietari i sense perjudici de les limitacions específiques que la conselleria competent en matèria de medi ambient puga establir quan resulte perjudicial, per la seua intensitat o altres causes, per a la flora o fauna. En el cas de recol·lecció de plantes silvestres o bolets, queda prohibida l'arrancada de la planta, que haurà de recol·lectar-se per mitjà de tallada, i no es permetrà la utilització d'instruments com ara aixades o rastells.

5. L'extracció de fusta o llenya es podrà realitzar, únicament, si respon a algun dels criteris següents:

- Com resultat de labors de prevenció d'incendis.
- Com resultat de mesures fitosanitàries.
- Amb motiu d'estudis científics.
- Per eradicació d'espècies al·loctones invasores.
- Per motius de tradició local, amb l'autorització prèvia de la Direcció Territorial de la Conselleria de Territori i Habitatge.

En cap cas, podran ser recollides lliurement pels visitants.

Article 20. Regeneració i plantacions

1. Els treballs de regeneració i recuperació de la coberta vegetal tindran per objectiu la formació i potenciació de les comunitats vegetals naturals característiques de l'àmbit del pla, en els distints estadi de desenvolupament.

2. La gestió dels recursos forestals dirigirà les seues actuacions a la conservació, millora i protecció dels terrenys forestals segons les determinacions de la de la Llei 3/1993, de 9 de desembre, de la Generalitat, Forestal de la Comunitat Valenciana, i al seu reglament executiu aprovat per Decret 98/1995, de 16 de maig, del Consell de la Generalitat.

3. Queda prohibit la introducció i repoblació amb espècies exòtiques, entenent-se estes per tota espècie, subespècie o varietat que no pertanga o haja pertangut històricament a la vegetació silvestre de

5. Siempre que la realización de una obra vaya acompañada de la generación de taludes por desmonte o terraplén, será obligatoria la fijación de éstos mediante repoblación vegetal con especies propias de la zona o elementos naturales. Excepcionalmente, cuando no existan otras soluciones, se podrán permitir las actuaciones de obra civil siempre que sean tratadas mediante técnicas de integración paisajística.

SECCIÓN TERCERA PROTECCIÓN DE LA VEGETACIÓN SILVESTRE

Artículo 18. Formaciones vegetales

Se consideran formaciones vegetales sujetas a las determinaciones del presente Plan, todas aquellas no cultivadas o resultantes de la actividad agrícola. Esta determinación no incluye la vegetación adventicia que acompaña a los cultivos, ni las formaciones ruderales y nitrófilas que colonizan las calles, viales, paredes, cunetas, vertederos, escombreras, baldíos y otras áreas muy antropizadas.

Artículo 19. Tala y recolección

1. Sin perjuicio de lo dispuesto en el artículo 16 de estas normas, se prohíbe la recolección total o parcial de taxones vegetales para fines comerciales.

2. Quedan sometidas al procedimiento de Estimación de Impacto Ambiental las actuaciones necesarias para la defensa contra incendios forestales que planteen derribar, talar o mutilar pies de los taxones de mayor interés para la conservación.

3. La tala y recolección total o parcial de las especies vegetales estará sometida a las disposiciones de la Orden de 20 de diciembre de 1985, de la Conselleria de Agricultura y Pesca, sobre protección de especies endémicas amenazadas, así como a la legislación sectorial aplicable.

La recogida de partes o semillas, así como la extracción de las raíces u otras partes subterráneas de las plantas silvestres, deberá contar con autorización expresa del Consejo de Participación, por motivos científicos, educativos o de conservación de las especies de que se trate.

4. Sin perjuicio de lo dispuesto en el punto 3 de este artículo, se permite la recolección consuetudinaria de frutos, semillas, plantas silvestres de consumo tradicional, tales como setas, moras, etc., siempre que exista consentimiento del propietario y sin perjuicio de las limitaciones específicas que la Conselleria competente en materia de medio ambiente pueda establecer cuando resulte perjudicial, por su intensidad u otras causas, para la flora o fauna. En el caso de recolección de plantas silvestres o setas, queda prohibido el arranque de la planta, debiendo recolectarse mediante corta, no permitiéndose la utilización de instrumentos tales como azadas o rastillos.

5. La extracción de madera o leña se podrá realizar, únicamente, si responde a alguno de los siguientes criterios:

- Como resultado de labores de prevención de incendios.
- Como resultado de medidas fitosanitarias.
- Con motivo de estudios científicos.
- Por erradicación de especies alóctonas invasoras.
- Por motivos de tradición local, previa autorización de la Dirección Territorial de la Conselleria de Territorio y Vivienda.

En ningún caso, podrán recogerse libremente por los visitantes.

Artículo 20. Regeneración y plantaciones

1. Los trabajos de regeneración y recuperación de la cubierta vegetal tendrán por objetivo la formación y potenciación de las comunidades vegetales naturales características del ámbito del Plan, en sus distintos estadios de desarrollo.

2. La gestión de los recursos forestales dirigirá sus actuaciones a la conservación, mejora y protección de los terrenos forestales, según las determinaciones de la de la Ley 3/1993, de 9 de diciembre, de la Generalitat, Forestal de la Comunidad Valenciana, y a su reglamento ejecutivo aprobado por Decreto 98/1995, de 16 de mayo, del Consell de la Generalitat.

3. Queda prohibida la introducción y repoblación con especies exóticas, entendiéndose éstas por toda especie, subespecie o variedad que no pertenezca o haya pertenecido históricamente a la vege-

l'àmbit del pla. En les zones actualment enjardinades s'evitarà la invasió de les espècies exòtiques en els espais naturals confrontants.

4. Queda prohibit en l'àmbit del paratge la introducció d'espècies susceptibles de constituir plagues o generar malalties.

5. És obligatòria l'autorització de la conselleria competent en matèria de medi ambient per a realitzar qualsevol modificació substancial de l'estructura natural d'una finca forestal (tractaments fitosanitaris, repoblacions, introducció d'espècies, etc.). Serà necessària la presentació d'un projecte en què s'especifiquen les accions que es pretenen dur a terme i al qual hauran d'ajustar-se els treballs que s'han de realitzar.

SECCIÓ QUARTA PROTECCIÓ DE LA FAUNA

Article 21. Destrucció de la fauna silvestre

1. S'haurà de respectar, en tot cas, la normativa sectorial aplicable en matèria de protecció de la fauna.

2. Sense perjudici de la normativa sectorial aplicable sobre fauna, es consideren protegides totes les poblacions d'espècies animals silvestres del paratge natural, amb les excepcions següents:

a) Espècies cinegètiques, regulades específicament per les seues normatives sectorials.

b) Espècies el control de poblacions de les quals puga ser autoritzat o promogut per la Direcció General de Planificació i Ordenació Territorial, de conformitat amb les determinacions de la normativa sectorial sobre fauna.

3. Les intervencions que es realitzen en el paratge sobre la coberta vegetal, els sòls, el medi hídic i, en general, els distints hàbitats faunístics, hauran de garantir el manteniment de condicions adequades per a la pervivència i, si és el cas, la reproducció de les poblacions animals afectades.

4. Amb caràcter general, i sense perjudici del que estableix la legislació sectorial sobre fauna, no es permeten en l'àmbit del paratge natural les activitats que puguen provocar, directament o indirectament, la destrucció o el deteriorament de poblacions d'espècies animals silvestres o dels seus hàbitats. La prohibició s'estén especialment als hàbitats i enclavaments necessaris per als cicles vitals de la fauna, com ara nius, caus i adormidors. En particular, es prohibeix:

a) La destrucció, la mort, el deteriorament, la recol·lecció, el comerç, la captura en viu, la possessió o l'exposició d'animals vius o les seues restes que es troben protegides per la legislació sectorial vigent i per estes normes.

b) La recol·lecció, la possessió o el comerç d'ous o cries.

c) La producció de sons innecessaris que alteren la tranquil·litat habitual de la fauna.

d) L'emissió de llums que incidisquen negativament sobre hàbitats i enclavaments d'especial interès per a la fauna.

Article 22. Repoblació o solta d'animals

1. Es prohibeix la repoblació i la solta de qualsevol espècie animal exòtica, entenent-se per tal tota espècie, subespècie o varietat que no pertanga o haja pertangut històricament a la fauna de l'àmbit el pla, excepte la utilització d'espècies per a control biològic de plagues que realitze l'administració o autoritze esta.

2. Toda reintroducció d'espècies faunístiques autòctones actualment desaparegudes en el paratge, com també els eventuais reforçaments poblacionals d'espècies existents i la manera de realitzar-los, haurà de ser autoritzada o promoguda per la conselleria competent en matèria de medi ambient.

Article 23. Tanques i tanques

L'alçament de tanques i tanques de caràcter cinegètic en l'àmbit del pla requerirà la amb l'autorització prèvia de la conselleria competent en matèria de medi ambient no permetent-se, en cap cas, les tanques electrificades. Tot això, sense perjudici de l'obtenció de la corresponent llicència urbanística en els termes previstos per la llei.

tación silvestre del ámbito del Plan. En las zonas actualmente ajardinadas se evitará la invasión de las especies exóticas en los espacios naturales colindantes.

4. Queda prohibido en el ámbito del Paraje la introducción de especies susceptibles de constituir plagas o generar enfermedades.

5. Es obligatoria la autorización de la Conselleria competente en materia de medio ambiente para realizar cualquier modificación sustancial de la estructura natural de una finca forestal (tratamientos fitosanitarios, repoblaciones, introducción de especies, etc.), siendo necesaria la presentación de un proyecto en el que se especifiquen las acciones que se pretenden llevar a cabo y al que deberán ajustarse los trabajos a realizar.

SECCIÓN CUARTA PROTECCIÓN DE LA FAUNA

Artículo 21. Destrucción de la fauna silvestre

1. Se deberá respetar, en todo caso, la normativa sectorial aplicable en materia de protección de la fauna.

2. Sin perjuicio de la normativa sectorial aplicable sobre fauna, se consideran protegidas todas las poblaciones de especies animales silvestres del Paraje Natural, con las siguientes excepciones:

a) Especies cinegéticas, reguladas específicamente por sus normativas sectoriales.

b) Especies cuyo control de poblaciones pueda ser autorizado o promovido por la Dirección General de Planificación y Ordenación Territorial de conformidad con las determinaciones de la normativa sectorial sobre fauna.

3. Las intervenciones que se realicen en el Paraje sobre la cubierta vegetal, los suelos, el medio hídrico y, en general, los distintos hábitats faunísticos, deberán garantizar el mantenimiento de condiciones adecuadas para la pervivencia y, en su caso, la reproducción de las poblaciones animales afectadas.

4. Con carácter general, y sin perjuicio de lo establecido en la legislación sectorial sobre fauna, no se permiten en el ámbito del Paraje Natural las actividades que puedan provocar, directa o indirectamente, la destrucción o deterioro de poblaciones de especies animales silvestres o de sus hábitats. La prohibición se extiende especialmente a los hábitats y enclaves necesarios para los ciclos vitales de la fauna, tales como nidos, madrigueras y dormideros. En particular, se prohíbe:

a) La destrucción, muerte, deterioro, recolección, comercio, captura en vivo, posesión o exposición de animales vivos o sus restos que se hallen protegidos por la legislación sectorial vigente y por las presentes normas.

b) La recolección, posesión o comercio de huevos o crías.

c) La producción de sonidos innecesarios que alteren la tranquilidad habitual de la fauna.

d) La emisión de luces que incidan negativamente sobre hábitats y enclaves de especial interès para la fauna.

Artículo 22. Repoblación o suelta de animales

1. Se prohíbe la repoblación y suelta de cualquier especie animal exòtica, entendiéndose por tal toda especie, subespecie o variedad que no pertenezca o haya pertenecido històricamente a la fauna del ámbito el Plan, salvo la utilización de especies para control biològico de plagas que realice la administración o autorice ésta.

2. Toda reintroducció de especies faunístiques autòctones actualment desaparegudes en el Paraje, así como los eventuales reforzamientos poblacionales de especies existents y el modo de realizarlos, deberá ser autorizada o promovida por la Conselleria competente en materia de medio ambiente.

Artículo 23. Cercas y vallados

El levantamiento de cercas y vallados de carácter cinegético en el ámbito del Plan requerirá la previa autorización de la Conselleria competente en materia de medio ambiente, no permitiéndose, en ningún caso, las cercas electrificadas. Todo ello, sin perjuicio de la obtención de la correspondiente licencia urbanística en los términos previstos por la Ley.

SECCIÓ CINQUENA PROTECCIÓ DEL PAISATGE

Article 24. Impacte paisatgístic

1. Es consideraran els valors paisatgístics del paratge com un criteri determinant per a la ubicació de les distintes infraestructures i usos. En conseqüència, la implantació d'usos o activitats que, per les seues característiques, puguen generar un important impacte paisatgístic hauran de realitzar-se de manera que es minimitze el seu efecte negatiu sobre el paisatge natural o edificat.

Amb este fi s'evitarà especialment la seua ubicació en llocs de gran incidència visual, com ara en el veïnat de monuments o edificis i construccions d'interès històricocultural.

2. En tot cas, les instal·lacions i edificacions en el medi rural hauran d'incorporar les mesures de camuflatge i mimetització necessàries per a la seua integració en el paisatge, i s'hauran d'adequar, en tot cas, a les tipologies tradicionals de la zona.

3. L'Ajuntament haurà de tenir en compte en autoritzar o informar els projectes referents al paratge, els efectes de la seua realització sobre els valors paisatgístics del paratge.

4. Les pistes i els camins forestals i rurals, àrees tallafocs, i instal·lació d'infraestructures de qualsevol tipus que siguen autoritzades, es realitzaran atenent a la seua màxima integració en el paisatge i el seu mínim impacte ambiental.

5. Es protegirà el paisatge entorn d'aquelles fites i elements singulars de caràcter natural, com a penyals, arbres exemplars, etc., per a la que s'establiran perímetres de protecció sobre la base de conques visuals que garantisquen la seua prominència en l'entorn.

Article 25. Publicitat estàtica

1. Es prohibeix, amb caràcter general, la col·locació de cartells informatius de propaganda, inscripcions o artefactes de qualsevol naturalesa amb fins publicitaris, incloent la publicitat recolzada directament o construïda tant sobre elements naturals del territori com sobre les edificacions.

2. Al paratge s'admetran, únicament, els indicadors d'activitats, establiments i llocs que, per la grandària, pel disseny i la col·locació, estiguen adequats a l'estructura ambiental on s'instal·len, com també tots els de caràcter institucional relacionats amb l'ús públic i la gestió de l'àmbit territorial objecte del pla.

SECCIÓ SISENA PROTECCIÓ DEL PATRIMONI CULTURAL

Article 26. Patrimoni cultural

1. Tindran consideració de béns culturals especialment protegits, amb independència de la seua localització, els inclosos en el Catàleg de patrimoni arquitectònic, el Catàleg de jaciments arqueològics elaborat per la Conselleria de Cultura, Educació i Esport i el Catàleg de coves, avencs i la resta de cavitats subterrànies sitis al territori de la Comunitat Valenciana.

2. Els elements i conjunts considerats recursos arqueològics i històricoartístics, podran acollir usos turísticorecreatius, sempre que estes no impliquen la pèrdua dels seus valors científics i culturals.

3. Quan en el transcurs de qualsevol obra o activitat sorgisquen vestigis de jaciments de caràcter arqueològic, paleontològic o antropològic, es comunicarà esta troballa a la Conselleria de Cultura, Educació i Esport i al Servei Arqueològic Municipal perquè s'avaluen i, si és el cas, s'adopten les mesures protectores oportunes.

SECCIÓ SETENA PROTECCIÓ DE CAMINS RAMADERS

Article 27. Delimitació i fitació

1. En aplicació de l'article 5 de la Llei 3/1995, de 23 de març, de camins ramaders, la classificació, delimitació, amollonament, o qualsevol altre acte relacionat amb estes, correspon a la conselleria competent en matèria de medi ambient, havent de vetlar pel seu manteniment com a espai d'ús públic.

SECCIÓN QUINTA PROTECCIÓN DEL PAISAJE

Artículo 24. Impacto paisajístico

1. Se considerarán los valores paisajísticos del Paraje como un criterio determinante para la ubicación de las distintas infraestructuras y usos. En consecuencia, la implantación de usos o actividades que, por sus características, puedan generar un importante impacto paisajístico deberán realizarse de manera que se minimice su efecto negativo sobre el paisaje natural o edificado.

A tal fin se evitará especialmente su ubicación en lugares de gran incidencia visual, tales como en la vecindad de monumentos o edificios y construcciones de interés histórico-cultural.

2. En cualquier caso, las instalaciones y edificaciones en el medio rural deberán incorporar las medidas de enmascaramiento y mimetización necesarias para su integración en el paisaje, adecuándose, en todo caso, a las tipologías tradicionales de la zona.

3. El Ayuntamiento tendrá en cuenta al autorizar o informar los proyectos referentes al Paraje, los efectos de su realización sobre los valores paisajísticos del Paraje.

4. Las pistas y caminos forestales y rurales, áreas cortafuegos, e instalación de infraestructuras de cualquier tipo que sean autorizadas, se realizarán atendiendo a su máxima integración en el paisaje y su mínimo impacto ambiental.

5. Se protegerá el paisaje en torno a aquellos hitos y elementos singulares de carácter natural, como roquedos, árboles ejemplares, etc., para lo que se establecerán perímetros de protección sobre la base de cuencas visuales que garanticen su prominencia en el entorno.

Artículo 25. Publicidad estática

1. Se prohíbe, con carácter general, la colocación de carteles informativos de propaganda, inscripciones o artefactos de cualquier naturaleza con fines publicitarios, incluyendo la publicidad apoyada directamente o construida tanto sobre elementos naturales del territorio como sobre las edificaciones.

2. En el Paraje se admitirán, únicamente, los indicadores de actividades, establecimientos y lugares que, por su tamaño, diseño y colocación, estén adecuados a la estructura ambiental donde se instalen, así como todos los de carácter institucional relacionados con el uso público y la gestión del ámbito territorial objeto del Plan.

SECCIÓN SEXTA PROTECCIÓN DEL PATRIMONIO CULTURAL

Artículo 26. Patrimonio cultural

1. Tendrán consideración de bienes culturales especialmente protegidos, con independencia de su localización, los incluidos en el Catálogo de Patrimonio Arquitectónico, el Catálogo de Yacimientos arqueológicos elaborado por la Conselleria de Cultura, Educación y Deporte y el Catálogo de cuevas, simas y demás cavidades subterráneas sitas en el territorio de la Comunidad Valenciana.

2. Los elementos y conjuntos considerados recursos arqueológicos e históricoartísticos podrán acoger usos turístico-recreativos, siempre que éstos no impliquen la pérdida de sus valores científicos y culturales.

3. Cuando en el transcurso de cualquier obra o actividad surjan vestigios de yacimientos de carácter arqueológico, paleontológico o antropológico, se comunicará dicho hallazgo a la Conselleria de Cultura, Educación y Deporte y al Servicio Arqueológico Municipal para que se proceda a su evaluación y, en su caso, adopten las medidas protectoras oportunas.

SECCIÓN SÉPTIMA PROTECCIÓN VÍAS PECUARIAS

Artículo 27. Deslinde y amojonamiento

1. En aplicación del artículo 5 de la Ley 3/1995, de 23 de marzo, de Vías Pecuarias, la clasificación, deslinde, amojonamiento, o cualquier otro acto relacionado con las mismas, corresponde a la Conselleria competente en materia de medio ambiente, debiendo velar por su mantenimiento como espacio de uso público.

2 Sense perjudici del que estableix l'article 17 de la Llei 11/1994, de 27 de desembre, de la Generalitat, d'Espais Naturals Protegits de la Comunitat Valenciana, i per raó del que s'ha assenyalat en la disposició adicional tercera de la Llei 3/1995, de 23 de març, de camins ramaders, fins a l'elaboració i aprovació del catàleg de camins ramaders d'interés natural, es consideren com a camins ramaders d'interés natural, a l'efecte previst en l'article 17.2 d'esta llei, la totalitat dels camins ramaders de l'àmbit d'este pla.

CAPÍTOL II NORMES SOBRE REGULACIÓ D'ACTIVITATS I INFRAESTRUCTURES

SECCIÓ PRIMERA ACTIVITATS EXTRACTIVES I MINERES

Article 28. Activitats extractives i mineres

Es prohibeix la realització d'activitats extractives i mineres en l'àmbit del PE.

SECCIÓ SEGONA ACTIVITATS AGRÀRIES

Article 29. Concepte

A l'efecte d'este pla, es consideren agràries les activitats relacionades directament amb l'explotació econòmica dels recursos vegetals cultivats, mitjançant l'ús de mitjans tècnics i instal·lacions que no comporten ni tinguen com a conseqüència la transformació del seu estat o característiques essencials.

Article 30. Tipus de cultius i incompatibilitats

1. Es consideren compatible, en l'àmbit del pla, el manteniment de les activitats agràries que es registren en el moment de l'aprovació d'este.

2. Es prohibeix l'ampliació de les àrees actualment existents dedicades a l'activitat agrícola, com també la superfície d'estes. El cultiu d'espècies forestals de caràcter intensiu únicament podrà efectuar-se sobre estes àrees.

3. A l'efecte previst en l'apartat anterior, no es consideren sotmesos a l'activitat els terrenys el cultiu dels quals haja sigut abandonat per un termini superior a 10 anys o que hagen adquirit signes inequívocs de la seua vocació forestal.

4. Es prohibeixen, amb caràcter general, les pràctiques agrícoles sota la modalitat d'hivernacle o túnel.

Article 31. Construccions i instal·lacions relacionades amb les activitats agropecuàries

1. Les construccions i instal·lacions vinculades a l'explotació agrària existents en el moment de l'aprovació de les presents normes podran continuar exercint la seua activitat d'acord amb la normativa sectorial aplicable, si bé no podran ampliar la superfície ocupada per estes.

2. Es prohibeix, amb caràcter general, tot tipus d'edificació de nova planta, així com construccions i instal·lacions vinculades a l'explotació agrària (magatzems de productes i maquinàries, quadres, estables, etc.), o a la primera transformació de productes (assecadors, serradores, etc.).

Article 32. Productes fitosanitaris

L'ús de productes fitosanitaris haurà d'ajustar-se a les normes i els plans sectorials que els s'apliquen, d'acord amb els períodes, limitacions i condicions establits pels organismes competents. En tot cas, es prohibeix la utilització d'herbicides volàtils de qualsevol tipus.

SECCIÓ TERCERA ACTIVITATS RAMADERES

Article 33. Concepte i règim general d'ordenació

1. Es consideren ramaderes les activitats relacionades amb l'explotació, la cria, la reproducció i l'aprofitament de les espècies animals.

2 Sin perjuicio de lo establecido en el artículo 17 de la Ley 11/1994, de 27 de diciembre, de la Generalitat, de Espacios Naturales Protegidos de la Comunidad Valenciana, y en virtud de lo señalado en la disposición adicional tercera de la Ley 3/1995, de 23 de noviembre, de Vías Pecuarias, hasta la elaboración y aprobación del catálogo de vías pecuarias de interés natural, se consideran como vías pecuarias de interés natural, a los efectos previstos en el artículo 17.2 de dicha Ley, la totalidad de las vías pecuarias del ámbito del presente Plan.

CAPÍTULO II NORMAS SOBRE REGULACIÓN DE ACTIVIDADES E INFRAESTRUCTURAS

SECCIÓN PRIMERA ACTIVIDADES EXTRACTIVAS Y MINERAS

Artículo 28. Actividades extractivas y mineras

Se prohíbe la realización de actividades extractivas y mineras en el ámbito del PE.

SECCIÓN SEGUNDA ACTIVIDADES AGRARIAS

Artículo 29. Concepto

A los efectos de este Plan, se consideran agrarias las actividades relacionadas directamente con la explotación económica de los recursos vegetales cultivados, mediante el empleo de medios técnicos e instalaciones que no supongan ni tengan como consecuencia la transformación de su estado o características esenciales.

Artículo 30. Tipos de cultivos e incompatibilidades

1. Se consideran compatible, en el ámbito del Plan, el mantenimiento de las actividades agrarias que se registren en el momento de la aprobación de éste.

2. Se prohíbe la ampliación de las áreas actualmente existentes dedicadas a la actividad agrícola, así como la superficie de las mismas. El cultivo de especies forestales de carácter intensivo, únicamente podrá efectuarse sobre dichas áreas.

3. A los efectos previstos en el apartado anterior, no se consideran sometidos a la actividad los terrenos cuyo cultivo haya sido abandonado por un plazo superior a 10 años o que hayan adquirido signos inequívocos de su vocación forestal.

4. Se prohíben, con carácter general, las prácticas agrícolas bajo la modalidad de invernadero o túnel.

Artículo 31. Construcciones e instalaciones relacionadas con las actividades agropecuarias

1. Las construcciones e instalaciones vinculadas a la explotación agraria existentes en el momento de la aprobación de las presentes normas podrán seguir ejerciendo su actividad con arreglo a la normativa sectorial aplicable, si bien no podrán ampliar la superficie ocupada por las mismas.

2. Se prohíbe, con carácter general, todo tipo de edificación de nueva planta, así como construcciones e instalaciones vinculadas a la explotación agraria (almacenes de productos y maquinarias, cuadras, establos, etc.), o a la primera transformación de productos (secaderos, aserraderos, etc.).

Artículo 32. Productos fitosanitarios

El uso de productos fitosanitarios deberá ajustarse a las normas y planes sectoriales que les sean de aplicación, con arreglo a los períodos, limitaciones y condiciones establecidos por los organismos competentes. En todo caso, se prohíbe la utilización de herbicidas volátiles de cualquier tipo.

SECCIÓN TERCERA ACTIVIDADES GANADERAS

Artículo 33. Concepto y régimen general de ordenación

1. Se consideran ganaderas las actividades relacionadas con la explotación, cría, reproducción y aprovechamiento de las especies

Amb caràcter general, l'exercici d'esta activitat se sotmetrà a les normes i plans sectorials que se li apliquen.

2. L'ordenació de la ramaderia extensiva sobre terrenys forestals haurà de realitzar-se, almenys, tenint en compte les condicions següents:

- a) Delimitació d'àrees fitades.
- b) Definició de la càrrega ramadera aplicable a les distintes zones.
- c) Disseny d'un sistema de rotació per a evitar el sobrepasturatge.

3. Segons s'estableix en l'article 4 del Decret 6/2004, de 23 de gener, del Consell de la Generalitat, pel qual s'estableixen normes generals de protecció en terrenys forestals incendiats, els terrenys forestals que hagen patit els efectes d'un incendi no podran ser destinats al pasturatge durant, almenys, els cinc anys posteriors a este.

Article 34. Construccions i instal·lacions relacionades amb les activitats ramaderes

1. Queden prohibides les construccions ramaderes de nova planta en l'àmbit del paratge, excepte la construcció d'abeuradors. Esta prohibició s'estén tant a la ramaderia intensiva establada com a les construccions lligades a les explotacions extensives o semiextensives, com ara pletes, corrals i adormidors.

2. Les construccions i instal·lacions ramaderes existents en el moment de l'aprovació de les presents normes podran continuar exercint la seua activitat d'acord amb la normativa sectorial aplicable, si bé no podran ampliar-hi la superfície ocupada.

SECCIÓ QUARTA APROFITAMENT FORESTAL

Article 35. terrenys forestal

1. A l'efecte d'este pla, es consideren muntanyes o terrenys forestals els així definits en l'article 2 de la Llei 3/1993, de 9 de desembre, de la Generalitat, Forestal de la Comunitat Valenciana.

2. Es promourà la declaració d'utilitat pública pel Consell de la Generalitat, a l'efecte previst en la legislació forestal, els terrenys forestals de propietat pública inclosos en l'àmbit del pla que no tinguen encara esta consideració.

3. Es promourà la firma de convenis, consorcis o qualsevol altra figura prevista per la legislació, entre l'Administració forestal i l'Ajuntament o propietaris particulars de terrenys forestals, per a la realització de labors de reforestació i regeneració, treballs i tractaments de prevenció i extinció de plagues i malalties i de prevenció d'incendis.

Article 36. Repoblació forestal

Sense perjudici del que disposa l'article 20 d'estes normes, la repoblació de terrenys forestals haurà d'ajustar-se a les normes i plans sectorials que se li apliquen.

Article 37. Aprofitaments forestals

1. Es consideren, a l'efecte d'este pla, com a aprofitaments forestals les fustes, productes de tria, llenyes, escorfes, pastos, fruits, llavors, plantes aromàtiques, medicinals i condimentaries, bolets i la resta de productes que es generen en els terrenys forestals. Estos aprofitaments requeriran l'autorització de la conselleria competent en matèria de medi ambient, sense perjudici del que disposa l'article 19 d'estes normes.

2. Els aprofitaments forestals en l'àmbit del paratge hauran d'ajustar-se al que disposen les normes i els plans sectorials que se li apliquen.

3. Es prohibeix, amb caràcter general, la transformació a usos agrícoles dels terrenys forestals.

4. L'aprofitament de pastos i recursos cinètics podrà limitar-se quan se'n puga derivar un risc per a la conservació dels sòls o hi haja arbres joves, especialment en zones repoblades o en procés de regeneració.

5. D'acord amb el que disposa l'article 82 del Reglament de la Llei 3/1993, de 9 de desembre, de la Generalitat, Forestal de la Comunitat Valenciana, l'extracció de productes forestals es realitzarà, exclusivament, a través de vies prèviament autoritzades per a l'administració forestal.

animales. Con carácter general, el ejercicio de esta actividad se someterá a las normas y planes sectoriales que le sean de aplicación.

2. La ordenación de la ganadería extensiva sobre terrenos forestales deberá realizarse, al menos, teniendo en cuenta las siguientes condiciones:

- a) Delimitación de áreas acotadas.
- b) Definición de la carga ganadera aplicable a las distintas zonas.
- c) Diseño de un sistema de rotación para evitar el sobrepastoreo.

3. Según se establece en el artículo 4 del Decreto 6/2004, de 23 de enero, del Consell de la Generalitat, por el que se establecen normas generales de protección en terrenos forestales incendiados, los terrenos forestales que hayan sufrido los efectos de un incendio no podrán ser destinados al pastoreo durante, al menos, los cinco años posteriores a éste.

Artículo 34. Construcciones e instalaciones relacionadas con las actividades ganaderas

1. Quedan prohibidas las construcciones ganaderas de nueva planta en el ámbito del Paraje, salvo la construcción de abrevaderos. Esta prohibición se extiende tanto a la ganadería intensiva establada como a las construcciones ligadas a las explotaciones extensivas o semiextensivas, tales como apriscos, corrales y dormideros.

2. Las construcciones e instalaciones ganaderas existentes en el momento de la aprobación de las presentes normas podrán seguir ejerciendo su actividad con arreglo a la normativa sectorial aplicable, si bien no podrán ampliar la superficie ocupada por las mismas.

SECCIÓN CUARTA APROVECHAMIENTO FORESTAL

Artículo 35. Terreno forestal

1. A los efectos del presente Plan, se consideran montes o terrenos forestales los así definidos en el artículo 2 de la Ley 3/1993, de 9 de diciembre, de la Generalitat, Forestal de la Comunidad Valenciana.

2. Se promoverá la declaración de utilidad pública por el Consell de la Generalitat, a los efectos previstos en la legislación forestal, de los terrenos forestales de propiedad pública incluidos en el ámbito del Plan que no tengan todavía dicha consideración.

3. Se promoverá la firma de Convenios, Consorcios o cualquier otra figura prevista por la legislación, entre la administración Forestal y el Ayuntamiento o propietarios particulares de terrenos forestales, para la realización de labores de reforestación y regeneración, trabajos y tratamientos de prevención y extinción de plagas y enfermedades y de prevención de incendios.

Artículo 36. Repoblación forestal

Sin perjuicio de lo dispuesto en el artículo 20 de estas normas, la repoblación de terrenos forestales deberá ajustarse a las normas y planes sectoriales que le sean de aplicación.

Artículo 37. Aprovechamientos forestales

1. Se consideran, a los efectos de este Plan, como aprovechamientos forestales las maderas, productos de entresaca, leñas, cortezas, pastos, frutos, semillas, plantas aromáticas, medicinales y condimentarias, setas y demás productos que se generen en los terrenos forestales. Dichos aprovechamientos requerirán la autorización de la Conselleria competente en materia de medio ambiente, sin perjuicio de lo dispuesto en el artículo 19 de estas normas.

2. Los aprovechamientos forestales en el ámbito del Paraje deberán ajustarse a lo dispuesto en las normas y planes sectoriales que le sean de aplicación.

3. Se prohíbe, con carácter general, la transformación a usos agrícolas de los terrenos forestales.

4. El aprovechamiento de pastos y recursos cinéticos podrá limitarse cuando se pueda derivar un riesgo para la conservación de los suelos o existan árboles jóvenes, especialmente en zonas repobladas o en proceso de regeneración.

5. De acuerdo con lo dispuesto en el artículo 82 del Reglamento de la Ley 3/1993, de 9 de diciembre, de la Generalitat, Forestal de la Comunidad Valenciana, la extracción de productos forestales se realizará, exclusivamente, a través de vías previamente autorizadas para la administración Forestal.

6. Les restes de tals, podes o qualsevol altre tractament silvícola que comporte l'extracció o eliminació de matèria vegetal que pugua incrementar el risc d'incendi o de transmissió de plagues o malalties, hauran de ser eliminades pel propietari o concessionari en el termini no superior a 30 dies amb posterioritat a estes.

Article 38. Incendis forestals

1. En general i en matèria d'incendis forestals, este pla està subjecte al que determina la legislació sectorial específica en matèria d'incendis forestals.

2. Sense perjudici del que disposa la Llei 10/2004, de 9 de desembre, de la Generalitat, del Sòl No Urbanitzable, el Decret 6/2004, de 23 de gener, del Consell de la Generalitat, pel qual s'estableixen normes generals de protecció en terrenys forestals incendiats, estableix, en l'article 4, que els terrenys forestals que hagen patit els efectes d'un incendi no es podran destinar al pasturatge en els cinc anys següents.

SECCIÓ CINQUENA ACTIVITAT CINEGÈTICA

Article 39. Normes generals

1 L'activitat cinegètica es considera compatible en l'àmbit del Pla especial, i queda subjecta als períodes i les condicions establits en la legislació sectorial específica i en els articles següents.

2 En particular, la caça està permesa en aquells terrenys que actualment compleixen les condicions legals establides per a esta activitat.

Article 40. Ordenació cinegètica

1. En general i en matèria d'ordenació cinegètica, este pla està subjecte al que disposa la legislació sectorial que siga d'aplicació.

2. En aquells vedats vinculats al paratge, es fomentarà l'establiment de les zones de reserva cinegètica dins del mateix àmbit del paratge.

3. Sense perjudici del que disposa la regulació sectorial sobre períodes de veda i espècies cinegètiques a la Comunitat Valenciana, la conselleria competent en matèria de medi ambient podrà determinar, en l'àmbit del pla, si així ho requereix l'estat dels recursos cinegètics, limitacions específiques en les espècies abatibles i els períodes hàbils.

SECCIÓ SISENA ACTIVITAT INDUSTRIAL

Article 41. Activitat industrial

Per considerar-se incompatible amb els objectes de protecció d'este pla, queda prohibida l'activitat industrial de qualsevol tipus, incloent les instal·lacions d'emmagatzematge o primera transformació de productes primaris.

SECCIÓ SETENA ÚS PÚBLIC DE PARATGE

A) Pla d'ús públic del paratge

Article 42. Pla d'ús públic del paratge

1. Es fomentarà l'elaboració d'un pla d'ús públic del paratge que contindrà les determinacions necessàries per a l'ordenació i gestió de les activitats lligades al gaudi ordenat i a l'ensenyança dels valors ambientals i culturals del paratge, efectuades tant per iniciativa pública com a privada o mixta.

2. El pla l'aprovarà l'Ajuntament, amb informe vinculant de la conselleria competent en matèria de medi ambient.

B) Allotjament turístic i altres activitats hostaleres i recreatives vinculades a construccions

Article 43. Campaments de turisme o càmpings

Es prohibeixen els càmpings i campaments públics i privats de turisme en tot l'àmbit del paratge natural.

6. Los restos de tals, podas o cualquier otro tratamiento silvícola que suponga la extracción o eliminación de materia vegetal que pueda incrementar el riesgo de incendio o de transmisión de plagas o enfermedades, deberán ser eliminados por el propietario o concesionario en el plazo no superior a 30 días con posterioridad a éstas.

Artículo 38. Incendios forestales

1. En general y en materia de incendios forestales, este Plan está sujeto a lo determinado por la legislación sectorial específica en materia de incendios forestales.

2. Sin perjuicio de lo dispuesto en la Ley 10/2004, de 9 de diciembre, de la Generalitat, del Suelo No Urbanizable, el Decreto 6/2004, de 23 de enero, del Consell de la Generalitat, por el que se establecen normas generales de protección en terrenos forestales incendiados, establece, en su artículo 4, que los terrenos forestales que hayan sufrido los efectos de un incendio no se podrán destinar al pastoreo en los cinco años siguientes.

SECCIÓN QUINTA ACTIVIDAD CINEGÉTICA

Artículo 39. Normas generales

1 La actividad cinegética se considera compatible en el ámbito del Plan Especial, quedando sujeta a los periodos y condiciones establecidos en la legislación sectorial específica y en los artículos siguientes.

2 En particular, la caza está permitida en aquellos terrenos que actualmente cumplen las condiciones legales establecidas para dicha actividad.

Artículo 40. Ordenación cinegética

1. En general y en materia de ordenación cinegética, este Plan está sujeto a lo dispuesto en la legislación sectorial que le sea de aplicación.

2. En aquellos cotos vinculados al Paraje, se fomentará el establecimiento de las zonas de reserva cinegética dentro del propio ámbito del Paraje.

3. Sin perjuicio de lo dispuesto en la regulación sectorial sobre períodos de veda y especies cinegéticas en la Comunidad Valenciana, la Conselleria competente en materia de medio ambiente podrá determinar, en el ámbito del Plan, si así lo requiere el estado de los recursos cinegéticos, limitaciones específicas en las especies abatibles y períodos hábiles.

SECCIÓN SEXTA ACTIVIDAD INDUSTRIAL

Artículo 41. Actividad industrial

Por considerarse incompatible con los objetos de protección de este Plan, queda prohibida la actividad industrial de cualquier tipo, incluyendo las instalaciones de almacenaje o primera transformación de productos primarios.

SECCIÓN SÉPTIMA USO PÚBLICO DE PARAJE

A) Plan de Uso Público del Paraje

Artículo 42. Plan de Uso Público de Paraje

1. Se fomentará la elaboración de un Plan de Uso Público del Paraje que contendrá las determinaciones necesarias para la ordenación y gestión de las actividades ligadas al disfrute ordenado y a la enseñanza de los valores ambientales y culturales del Paraje, efectuadas tanto por iniciativa pública como privada o mixta.

2. El Plan lo aprobará el Ayuntamiento, con informe vinculante de la Conselleria competente en materia de medio ambiente.

B) Alojamiento turístico y otras actividades hosteleras y recreativas vinculadas a construcciones

Artículo 43. Campamentos de turismo o campings

Se prohíben los campings y campamentos públicos y privados de turismo en todo el ámbito del Paraje Natural.

Article 44. Activitats recreatives i d'esplai vinculades a construccions

1. Només es permetran en les àrees preparades a este efecte.

2. Tindran la consideració d'equipaments públics i s'explotaran directament o indirectament per l'Ajuntament, amb l'aplicació de mesures correctores en matèria de contaminació acústica, eliminació de barreres arquitectòniques i d'espectacles públics, seguretat i higiene.

Article 45. Instal·lacions i adequacions

Sense perjudici del que disposa l'article 27 de la Llei 10/2004, de 9 de desembre, de la Generalitat, del sòl no urbanitzable, les activitats i instal·lacions turístiques, recreatives, esportives, d'oci i esplai queden subjectes, amb caràcter general i conforme a les prohibicions i cauteles assenyalades en les normes particulars d'este pla, a les determinacions següents:

– Es prohibeix la construcció de noves instal·lacions esportives en l'àmbit del paratge.

– Les instal·lacions o edificacions de caràcter recreatiu hauran de recolzar-se sobre construccions preexistents, evitant les edificacions de nova planta. La reconversió no podrà comportar un augment de l'alçada de l'edificació i haurà de resoldre adequadament la depuració dels seus abocaments.

C) Activitats recreatives no vinculades a construccions

Article 46. Gaudi concentrat

El gaudi concentrat es defineix com aquell que es desenrotlla en un espai habilitat per a activitats recreatives, dotat amb equipaments d'escassa entitat com ara taules, bancs i papereres.

Article 47. Circulació motoritzada en el paratge

1. Amb caràcter general, es prohibeix la circulació motoritzada fora de les carreteres i els camins agrícoles i forestals del paratge, excepte amb fins d'aprofitament agrari i forestal.

2. S'exceptuen de l'autorització anterior els:

– Vehícules autoritzats per l'Ajuntament o Consell de Participació.

– Vehícules de les administracions públiques que circulen com a conseqüència de necessitats del servei o de la realització d'activitats de manteniment de les infraestructures, serveis públics, etc.

– Vehícules que realitzen serveis de rescat, emergència o qualsevol altre de naturalesa pública.

– Vehícules de les forces i cossos de seguretat de l'Estat.

Article 48. Acampada lliure

Es prohibeix l'acampada lliure en tot l'àmbit del paratge.

Article 49. Activitats esportives organitzades

1. Qualsevol activitat esportiva organitzada per entitats públiques o privades fora dels espais habilitats amb este fi en l'àmbit del paratge, requerirà l'autorització prèvia de l'Ajuntament.

2. Es permet la realització d'esports pels particulars que no requerisquen la utilització d'elements sorollosos o puguen causar danys a la fauna i flora presents en la zona.

3. Es prohibeix, amb caràcter general, la pràctica d'activitats motoritzades amb fins esportius o lúdics, com ara motocròs, trial, quad i semblants.

SECCIÓ VUITENA

ACTIVITATS D'URBANITZACIÓ I EDIFICACIÓ

Article 50. Urbanisme

L'àmbit del PE, a l'efecte urbanístic, manté l'actual classificació de sòl no urbanitzable amb la categoria de protegit – paratge natural municipal.

Article 51. Edificació

1. Sense perjudici del que estableix la Llei 10/2004, de 9 de desembre, de la Generalitat, del Sòl No Urbanitzable, es prohibeix la construcció d'edificacions de nova planta, amb les excepcions següents:

Artículo 44. Actividades recreativas y de esparcimiento vinculadas a construcciones

1. Sólo se permitirán en las áreas acondicionadas al efecto.

2. Tendrán la consideración de equipamientos públicos y se explotarán directa o indirectamente por el Ayuntamiento, con la aplicación de medidas correctoras en materia de contaminación acústica, eliminación de barreras arquitectónicas y de espectáculos públicos, seguridad e higiene.

Artículo 45. Instalaciones y adecuaciones

Sin perjuicio de lo dispuesto en el artículo 27 de la Ley 10/2004, de 9 de diciembre, de la Generalitat, del Suelo No Urbanizable, las actividades e instalaciones turísticas, recreativas, deportivas, de ocio y esparcimiento quedan sujetas, con carácter general y conforme a las prohibiciones y cauteles señaladas en las normas particulares del presente Plan, a las siguientes determinaciones:

– Se prohíbe la construcción de nuevas instalaciones deportivas en el ámbito del Paraje.

– Las instalaciones o edificaciones de carácter recreativo deberán apoyarse sobre construcciones preexistentes, evitando las edificaciones de nueva planta. La reconversión no podrá conllevar un aumento de la altura de la edificación y deberá resolver adecuadamente la depuración de sus vertidos.

C) Actividades recreativas no vinculadas a construcciones

Artículo 46. Recreo concentrado

El recreo concentrado se define como aquel que se desarrolla en un espacio habilitado para actividades recreativas, dotado con equipamientos de escasa entidad como mesas, bancos y papeleras.

Artículo 47. Circulación motorizada en el Paraje

1. Con carácter general, se prohíbe la circulación motorizada fuera de las carreteras y los caminos agrícolas y forestales del Paraje, salvo con fines de aprovechamiento agrario y forestal.

2. Se exceptúan de la autorización anterior los:

– Vehículos autorizados por el Ayuntamiento o Consejo de Participación.

– Vehículos de las Administraciones Públicas que circulen como consecuencia de necesidades del servicio o de la realización de actividades de mantenimiento de las infraestructuras, servicios públicos, etc.

– Vehículos que realicen servicios de rescate, emergencia o cualquier otro de naturaleza pública.

– Vehículos de las Fuerzas y Cuerpos de Seguridad del Estado.

Artículo 48. Acampada libre

Se prohíbe la acampada libre en todo el ámbito del Paraje.

Artículo 49. Actividades deportivas organizadas

1. Cualquier actividad deportiva organizada por entidades públicas o privadas fuera de los espacios habilitados para tal fin en el ámbito del Paraje, requerirá la autorización previa del Ayuntamiento.

2. Se permite la realización de deportes por los particulares que no requieran la utilización de elementos ruidosos o puedan causar daños a la fauna y flora presente en la zona.

3. Se prohíbe, con carácter general, la práctica de actividades motorizadas con fines deportivos o lúdicos, tales como motocross, trial, quads y similares.

SECCIÓN OCTAVA

ACTIVIDADES DE URBANIZACIÓN Y EDIFICACIÓN

Artículo 50. Urbanismo

El ámbito del PE, a los efectos urbanísticos, mantiene su actual clasificación de Suelo No Urbanizable con la categoría de Protegido – Paraje Natural Municipal.

Artículo 51. Edificación

1. Sin perjuicio de lo establecido en la Ley 10/2004, de 9 de diciembre, de la Generalitat, del Suelo No Urbanizable, se prohíbe la construcción de edificaciones de nueva planta, con las siguientes

les edificacions que puguen preveure's com a equipament públic, i edificacions destinades a serveis públics relacionats amb la gestió del paratge o amb les activitats de gestió dels recursos ambientals, sempre que s'adapten als requisits establits en el planejament general o que es tracte d'instal·lacions portàtils o desmuntables.

2. Amb caràcter general, es permet en tot l'àmbit del paratge la rehabilitació o reconstrucció d'edificacions preexistents, per a la qual cosa s'haurà de respectar en el seu disseny i composició les característiques arquitectòniques tradicionals, posant especial atenció a harmonitzar els sistemes de coberta, cornisa, posició de forjats, ritmes, dimensions de buits i massissos, composició, materials, color extern i detalls constructius. A fi de garantir la deguda adaptació paisatgística d'estes edificacions al seu entorn, podrà exigir-se l'aportació de les anàlisis d'impacte sobre el medi en què es localitzen, incloent la utilització de documents gràfics.

3. Les obres que es duguen a terme en construccions o edificacions catalogades s'hauran d'ajustar al que estableix el planejament general.

SECCIÓ NOVENA INFRAESTRUCTURES

Article 52. Normes generals sobre les obres d'infraestructures

1. Es prohibeix, amb caràcter general, la realització d'infraestructures de qualsevol tipus, com ara línies elèctriques i de telecomunicacions, viaris, abastiment d'aigua i sanejament, abocadors de residus sòlids, etc., excepte les destinades al servei d'instal·lacions i activitats autoritzades en el pla, al compliment dels objectius en ell plantejats, com també aquelles destinades a la millora de la qualitat de vida dels ciutadans i el desenvolupament sostenible.

2. La realització d'obres per a la instal·lació, manteniment o remodelació d'infraestructures de qualsevol tipus haurà d'atenir-se, a més de les disposicions de les normatives sectorials aplicables, als requisits genèrics següents:

– Els traçats i emplaçaments hauran de realitzar-se tenint en compte les condicions ecològiques i paisatgístiques del territori, a fi d'evitar la creació d'obstacles a la lliure circulació de les aigües o farciments d'estes, degradació de la vegetació natural o impactes paisatgístics.

– Durant la realització de les obres hauran de prendre's les precaucions necessàries per a evitar la destrucció de la coberta vegetal, havent de procedir, a la terminació de les obres, a la restauració del terreny i a la coberta vegetal. Així mateix, s'evitarà la realització d'obres en aquells períodes en què puguen comportar alteracions i riscos per a la fauna.

– Les autoritzacions i la resta de requisits que específicament s'assenyalen per a la realització d'infraestructures haurà d'obtenir-se, en tot cas, amb caràcter previ a l'atorgament de llicència urbanística.

Article 53. Estudi d'impacte ambiental

A més dels supòsits previstos en la legislació d'impacte ambiental i en l'article 162 del Reglament de la Llei 3/1993, de 9 de desembre, de la Generalitat, Forestal de la Comunitat Valenciana, queden sotmesos al procediment d'estimació d'impacte ambiental, d'acord amb el Decret 162/1990, de 15 d'octubre, del Consell de la Generalitat, pel qual es va aprovar el Reglament per a l'execució de la Llei 2/1989, de 3 de març, d'impacte ambiental, les carreteres, camins i pistes forestals o les seues ampliacions, quan no estiguen sotmeses al procediment d'avaluació d'impacte ambiental, incloent, així mateix, les necessàries per a la defensa contra incendis forestals.

SECCIÓ DEU ACTIVITATS D'INVESTIGACIÓ

Article 54. Promoció de les activitats d'investigació

1. Amb independència del potencial ús públic del paratge com a recurs utilitzable en la investigació bàsica sobre el medi físic, el territori i l'ambient socioeconòmic i cultural, a disposició en forma orde-

excepcions: las edificaciones que puedan preverse como equipamiento público, y edificaciones destinadas a servicios públicos relacionados con la gestión del Paraje o con las actividades de gestión de los recursos ambientales, siempre que se adapten a los requisitos establecidos en el planeamiento general o que se trate de instalaciones portátiles o desmontables.

2. Con carácter general, se permite en todo el ámbito del Paraje la rehabilitación o reconstrucción de edificaciones preexistentes, para lo cual se deberá respetar en su diseño y composición las características arquitectónicas tradicionales, poniendo especial cuidado en armonizar los sistemas de cubierta, cornisa, posición de forjados, ritmos, dimensiones de huecos y macizos, composición, materiales, color externo y detalles constructivos. Con el fin de garantizar la debida adaptación paisajística de estas edificaciones a su entorno, podrá exigirse la aportación de los análisis de impacto sobre el medio en que se localicen, incluyendo la utilización de documentos gráficos.

3. Las obras que se lleven a cabo en construcciones o edificaciones catalogadas se ajustarán a lo establecido en el planeamiento general.

SECCIÓN NOVENA INFRAESTRUCTURAS

Artículo 52. Normas generales sobre las obras de infraestructuras

1. Se prohíbe, con carácter general, la realización de infraestructuras de cualquier tipo, tales como tendidos eléctricos y de telecomunicaciones, viarios, abastecimiento de agua y saneamiento, vertederos de residuos sólidos, etc., salvo las destinadas al servicio de instalaciones y actividades autorizadas en el Plan, al cumplimiento de los objetivos en él planteados, así como aquellas destinadas a la mejora de la calidad de vida de los ciudadanos y el desarrollo sostenible.

2. La realización de obras para la instalación, mantenimiento o remodelación de infraestructuras de cualquier tipo deberá atenderse, además de a las disposiciones de las normativas sectoriales aplicables, a los siguientes requisitos genéricos:

– Los trazados y emplazamientos deberán realizarse teniendo en cuenta las condiciones ecológicas y paisajísticas del territorio, con el fin de evitar la creación de obstáculos a la libre circulación de las aguas o rellenos de las mismas, degradación de la vegetación natural o impactos paisajísticos.

– Durante la realización de las obras deberán tomarse las precauciones necesarias para evitar la destrucción de la cubierta vegetal, debiéndose proceder, a la terminación de las obras, a la restauración del terreno y a la cubierta vegetal. Asimismo, se evitará la realización de obras en aquellos períodos en que puedan comportar alteraciones y riesgos para la fauna.

– Las autorizaciones y demás requisitos que específicamente se señalen para la realización de infraestructuras deberá obtenerse, en todo caso, con carácter previo al otorgamiento de licencia urbanística.

Artículo 53. Estudio de impacto ambiental

Además de los supuestos previstos en la legislación de impacto ambiental y en el artículo 162 del Reglamento de la Ley 3/1993, de 9 de diciembre, de la Generalitat, Forestal de la Comunidad Valenciana, quedan sometidos al procedimiento de Estimación de Impacto Ambiental, de acuerdo con el Decreto 162/1990, de 15 de octubre, del Consell de la Generalitat, por el que se aprobó el Reglamento para la ejecución de la Ley 2/1989, de 3 de marzo, de Impacto Ambiental, las carreteras, caminos y pistas forestales o sus ampliaciones, cuando no estén sometidas al procedimiento de Evaluación de Impacto Ambiental, incluyendo, asimismo, las necesarias para la defensa contra incendios forestales.

SECCIÓN DÉCIMA ACTIVIDADES DE INVESTIGACIÓN

Artículo 54. Promoción de las actividades de investigación

1. Con independencia del potencial uso público del Paraje como recurso utilizable en la investigación básica sobre el medio físico, el territorio y el ambiente socioeconómico y cultural, a disposición en

nada dels investigadors i les entitats i organismes especialitzats, l'Ajuntament, en col·laboració amb la conselleria competent en matèria de medi ambient, per a una millor gestió i administració de l'espai protegit, promourà la realització d'activitats d'investigació aplicada en matèria de coneixement i gestió dels recursos ambientals i culturals.

2. Estes activitats podran realitzar-se, atenent a les característiques d'estes i als seus requeriments en mitjans humans i materials, amb mitjans propis de les administracions públiques competents o mitjançant les oportunes col·laboracions amb entitats i organismes científics, tècnics o acadèmics. A este respecte, es portaran a terme amb els oportuns organismes i entitats científiques i acadèmiques, els convenis o acords de col·laboració necessaris.

3. Les matèries prioritàries d'investigació aplicada en l'àmbit del paratge són les següents, en llista oberta que podrà adaptar-se a les necessitats de la gestió de l'espai protegit:

- a) Investigació bàsica sobre les espècies de flora i fauna autòctona.
 - b) Desenvolupament de programes de conservació, recuperació i gestió d'espècies de flora i fauna considerats d'interès especial pel seu caràcter endèmic, rar o amenaçat, com també sobre les condicions per a la recuperació o millora dels seus hàbitats.
 - c) Investigació etnogràfica i etnològica sobre el medi humà tradicional al paratge.
 - d) Investigació sobre mètodes d'administració i gestió dels recursos naturals des de distintes perspectives: jurídica, administrativa, econòmica.
 - e) Mètodes de gestió de l'ús públic del paratge, des dels punts de vista tècnic, sociològic, econòmic i empresarial.
4. L'Ajuntament de Forcall facilitarà el coneixement i promourà la divulgació dels treballs d'investigació realitzats en l'àmbit del paratge.

Article 55. Autoritzacions

Sense perjudici del règim general d'autoritzacions que figura en les disposicions generals d'esta normativa, s'estableix el següent règim específic per a la realització, per persones o entitats alienes a l'Ajuntament o a la conselleria competent en matèria de medi ambient d'activitats o projectes d'investigació que tinguen com a objecte els recursos ambientals i culturals del paratge:

- a) Les actuacions que afecten directament o indirectament la flora, fauna o hàbitats protegits requeriran l'autorització prèvia del Consell de Participació. Amb esta finalitat, la persona o entitat que haja de realitzar l'activitat investigadora acompanyarà a la sol·licitud una memòria del projecte d'investigació que s'haja de desenvolupar.
- b) Les autoritzacions podran contenir condicions o restriccions per a l'execució del projecte. Cap la seua revocació si les investigacions s'aparten del que estableix la memòria del projecte presentat, o si les labors d'investigació s'han dut a terme vulnerant les directrius establides per l'autorització.
- c) Una vegada realitzat l'estudi científic autoritzat, la persona o entitat autoritzada haurà de presentar informe al Consell de Participació sobre els resultats, com també sobre qualsevol altra dada que puga ser interessant des del punt de vista científic o de gestió de l'espai natural. En el cas que els treballs d'investigació autoritzats siguen publicats, el director del projecte haurà d'aportar un exemplar de la publicació.
- d) Les autoritzacions atorgades per a anellament científic d'aus no exclouen de la necessitat que l'anellador obtinga els permisos corresponents dels particulars, si escau.
- e) Els promotors de projectes d'investigació sobre els valors naturals i culturals del paratge que, pel fet de no afectar directament a la flora, la fauna o els hàbitats protegits, no requereixen autorització prèvia, hauran de comunicar, això no obstant, al Consell de Participació o a l'Ajuntament de Forcall l'existència del projecte, havent de facilitar a esta l'accés als resultats de les investigacions amb destinació al fons documental del paratge.

forma ordenada de los investigadores y las entidades y organismos especializados, el Ayuntamiento, en colaboración con la Conselleria competente en materia de medio ambiente, para una mejor gestión y administración del espacio protegido, promoverá la realización de actividades de investigación aplicada en materia de conocimiento y gestión de los recursos ambientales y culturales.

2. Dichas actividades podrán realizarse, atendiendo a las características de las mismas y a sus requerimientos en medios humanos y materiales, con medios propios de las Administraciones Públicas competentes o mediante las oportunas colaboraciones con entidades y organismos científicos, técnicos o académicos. A este respecto, se celebrarán, con los oportunos organismos y entidades científicas y académicas, los Convenios o Acuerdos de colaboración necesarios.

3. Las materias prioritarias de investigación aplicada en el ámbito del Paraje son las siguientes, en relación abierta que podrá adaptarse a las necesidades de la gestión del espacio protegido:

- a) Investigación básica sobre las especies de flora y fauna autóctona.
 - b) Desarrollo de programas de conservación, recuperación y gestión de especies de flora y fauna considerados de interés especial por su carácter endémico, raro o amenazado, así como sobre las condiciones para la recuperación o mejora de sus hábitats.
 - c) Investigación etnográfica y etnológica sobre el medio humano tradicional el Paraje.
 - d) Investigación sobre métodos de administración y gestión de los recursos naturales desde distintas perspectivas: jurídica, administrativa, económica.
 - e) Métodos de gestión del uso público del Paraje, desde los puntos de vista técnico, sociológico, económico y empresarial.
4. El Ayuntamiento de Forcall facilitará el conocimiento y promoverá la divulgación de los trabajos de investigación realizados en el ámbito del Paraje.

Artículo 55. Autorizaciones

Sin perjuicio del régimen general de autorizaciones que figura en las disposiciones generales de esta normativa, se establece el siguiente régimen específico para la realización, por personas o entidades ajenas al Ayuntamiento o a la Conselleria competente en materia de medio ambiente, de actividades o proyectos de investigación que tengan por objeto los recursos ambientales y culturales del Paraje:

- a) Las actuaciones que afecten, directa o indirectamente, a la flora, fauna o los hábitats protegidos requerirán la autorización previa del Consejo de Participación. Con esta finalidad, la persona o entidad que vaya a realizar la actividad investigadora acompañará a la solicitud una memoria del proyecto de investigación que se va a desarrollar.
- b) Las autorizaciones podrán contener condiciones o restricciones para la ejecución del proyecto. Cabe su revocación si las investigaciones se apartan de lo establecido en la memoria del proyecto presentado, o si las labores de investigación se han llevado a cabo vulnerando las directrices establecidas por la autorización.
- c) Una vez realizado el estudio científico autorizado, la persona o entidad autorizada deberá presentar informe al Consejo de Participación sobre los resultados, así como sobre cualquier otro dato que pueda ser interesante desde el punto de vista científico o de gestión del espacio natural. En el supuesto de que los trabajos de investigación autorizados sean publicados, el director del proyecto deberá aportar un ejemplar de la publicación.
- d) Las autorizaciones otorgadas para anillamiento científico de aves no excluyen de la necesidad de obtener por el anillador los permisos correspondientes de los particulares en su caso.
- e) Los promotores de proyectos de investigación sobre los valores naturales y culturales del Paraje que, por no afectar directamente a la flora, la fauna o los hábitats protegidos, no requieren autorización previa, deberán, no obstante, comunicar al Consejo de Participación o al Ayuntamiento de Forcall la existencia del proyecto, debiendo facilitar a la misma el acceso a los resultados de las investigaciones con destino al fondo documental del Paraje.

TÍTOL III NORMES PARTICULARS

CAPÍTOL I CONCEPTE I ASPECTES GENERALS

Article 56. Concepte

1. A l'efecte de particularitzar les normes protectores establides mitjançant este PE, s'ha distingit la totalitat de l'àmbit amb les següents zones per a definir els tractaments específics més ajustats a les seues necessitats de protecció, conservació i millora:

- Àrea forestal.
- Àrea d'infraestructures.

2. Les determinacions inherents a esta categoria de protecció constitueixen la referència normativa bàsica a l'hora d'establir els usos i les activitats permeses i prohibides per este PE.

Article 57. Interpretació

1. En tot allò no regulat en estes normes particulars s'aplicaran les disposicions contingudes en les normes generals de regulació d'usos i activitats.

2. En la interpretació de la normativa prevaldran les normes particulars sobre les generals.

CAPÍTOL II ÀREA FORESTAL

Article 58. Caracterització

1. Es tracta d'una zona d'alt valor natural on la vegetació proporciona un lloc idoni per als ecosistemes i recer d'un ampli espectre d'espècies faunístiques d'interés ecològic.

2. Els objectius plantejats per a esta categoria de protecció es poden sintetitzar en:

- Preservar la qualitat ambiental.
- Conservació de la vegetació existent, potenciació d'esta i de la seua regeneració natural.
- Mantenir els processos ecològics essencials i la diversitat biològica del paratge.
- Conservar i restaurar aquells elements arquitectònics singulars, com també les fites paisatgístiques existents.

3. Plantejar estos objectius comporta, necessàriament, una limitació de les possibilitats d'ús públic, i es permeten únicament aquells usos compatibles amb els objectius proposats, sobretot els de tipus científic i cultural.

Article 59. Localització

Comprén la major part de l'àmbit del paratge amb una superfície de 129,182 ha. Este espai queda assenyalat i delimitat en els corresponents plans d'ordenació del present PE.

Article 60. Usos permesos

1. Es consideren usos permesos, amb caràcter general, tots aquells destinats a afavorir la conservació i potenciació dels valors naturals i al manteniment dels processos ecològics essencials i la diversitat biològica.

2. Tractaments de millora i conservació de la vegetació, com ara cures culturals i neteges, eliminació selectiva del matoll i en especial mesures per a aconseguir la regeneració natural.

3. Els usos i actuacions destinades a millorar les condicions naturals i paisatgístiques d'este espai o a facilitar la realització d'activitats científiques, didàctiques i recreativonaturalístiques. Inclouent actuacions i adequacions didacticonaturalístiques de caràcter extensiu, com ara marcatge i senyalització d'itineraris i enclavaments singulars visitables o miradors.

4. Obres i actuacions de millora de fonts i punts d'aigua, tant per a ús públic com per a la fauna.

5. Repoblació forestal, amb l'autorització prèvia de la conselleria competent en matèria de medi ambient.

6. Instal·lacions provisionals per a l'execució d'obres públiques. Prèviament a l'obtenció de llicència urbanística, requeriran l'informe favorable de la conselleria competent en matèria de medi ambient.

TÍTULO III NORMAS PARTICULARES

CAPÍTULO I CONCEPTO Y ASPECTOS GENERALES

Artículo 56. Concepto

1. A los efectos de particularizar las normas protectoras establecidas mediante este PE, se ha distinguido la totalidad del ámbito con las siguientes zonas para definir los tratamientos específicos más ajustados a sus necesidades de protección, conservación y mejora:

- Área Forestal.
- Área de Infraestructuras.

2. Las determinaciones inherentes a esta categoría de protección constituyen la referencia normativa básica a la hora de establecer los usos y actividades permitidas y prohibidas por este PE.

Artículo 57. Interpretación

1. En todo lo no regulado en estas normas particulares serán de aplicación las disposiciones contenidas en las Normas Generales de Regulación de Usos y Actividades.

2. En la interpretación de la normativa prevalecerán las Normas Particulares sobre las Generales.

CAPÍTULO II ÁREA FORESTAL

Artículo 58. Caracterización

1. Se trata de una zona de alto valor natural donde la vegetación proporciona un lugar idóneo para los ecosistemas y cobijo de un amplio espectro de especies faunísticas de interés ecológico.

2. Los objetivos planteados para esta categoría de protección se pueden sintetizar en:

- Preservar la calidad ambiental.
- Conservación de la vegetación existente, potenciación de la misma y de su regeneración natural.
- Mantener los procesos ecológicos esenciales y la diversidad biológica del Paraje.
- Conservar y restaurar aquellos elementos arquitectónicos singulares, así como los hitos paisajísticos existentes.

3. Plantear estos objetivos supone, necesariamente, una limitación de las posibilidades de uso público, permitiéndose únicamente aquellos usos compatibles con los objetivos propuestos, sobre todo los de tipo científico y cultural.

Artículo 59. Localización

Comprende la mayor parte del ámbito del Paraje con una superficie de 129,182 ha. Este espacio queda señalado y delimitado en los correspondientes planos de ordenación del presente PE.

Artículo 60. Usos permitidos

1. Se consideran usos permitidos, con carácter general, todos aquellos destinados a favorecer la conservación y potenciación de los valores naturales y al mantenimiento de los procesos ecológicos esenciales y la diversidad biológica.

2. Tratamientos de mejora y conservación de la vegetación, tales como cuidados culturales y limpias, eliminación selectiva del matorral y, en especial, medidas para conseguir la regeneración natural.

3. Los usos y actuaciones destinadas a mejorar las condiciones naturales y paisajísticas de este espacio o a facilitar la realización de actividades científicas, didácticas y recreativonaturalísticas. Incluyendo actuaciones y adecuaciones didacticonaturalísticas de carácter extensivo, tales como marcateje y señalización de itinerarios y enclaves singulares visitables o miradores.

4. Obras y actuaciones de mejora de fuentes y puntos de agua, tantos para uso público como para la fauna.

5. Repoblación forestal, previa autorización de la Conselleria competente en materia de medio ambiente.

6. Instalaciones provisionales para la ejecución de obras públicas. Previamente a la obtención de licencia urbanística, requerirán el informe favorable de la Conselleria competente en materia de medio ambiente.

7. Sense perjudici del que disposa l'article 19 d'estes normes, es permet la recol·lecció consuetudinària de fruits, llavors i plantes silvestres de consum tradicional, com ara bolets, mores, etc., sense perjudici de les limitacions específiques de la conselleria competent en matèria de medi ambient puga establir quan resulte perjudicial, per la seua intensitat o altres causes, per a la flora o fauna. En qualsevol cas queda prohibida l'arrancada de la planta, i haurà de recol·lectar-se mitjançant tallada.

8. Infraestructura de defensa contra incendis forestals, i, si és el cas, les obres de captació d'aigües destinades a aquesta, que vinguen indicades en el Pla local de prevenció d'incendis forestals, prèviament a l'obtenció de llicència urbanística haurà de comptar amb autorització de la conselleria competent en matèria de medi ambient.

9. Construcció i condicionament de pistes i camins forestals destinats exclusivament a la lluita contra incendis forestals, sempre que hagen sigut previstos en el Pla de prevenció d'incendis forestals tal com preveu l'article 55 de la Llei Forestal.

10. L'activitat cinegètica tal com es preveu en les disposicions de les normes generals de regulació d'usos i activitats del present PE.

Article 61. Usos prohibits

1. Es consideren usos prohibits, amb caràcter general, tots els que comporten la degradació del medi o dificulten el desenvolupament dels usos permesos. En especial es prohibeixen tots aquells usos i actuacions que no es troben directament vinculades a la millora i conservació de la riquesa biològica de la zona o al desenvolupament d'activitats científiques i naturalístiques.

2. Queden específicament prohibits en estos espais:

a) Actuacions o activitats relacionades amb l'extracció d'àrids i terres per a l'explotació dels recursos miners.

b) Construccions i instal·lacions industrials i residencials de qualsevol tipus.

c) Actuacions i instal·lacions de caràcter turísticorecreatiu, excepte les adequacions didàcticonaturalístiques previstes en l'article anterior.

d) Construccions i edificacions públiques singulars, com ara; construccions i edificacions vinculades a la defensa nacional, centres sanitaris especials, centres d'ensenyament i culturals, cementeris.

e) Suports de publicitat exterior de qualsevol tipus, com també qualsevol forma de publicitat, excepte indicadors de caràcter institucional destinats a proporcionar informació sobre la zona, sense que comporten deteriorament del paisatge.

f) Obres o magatzems i instal·lacions relacionades amb l'explotació agrícola o ramadera, inclouen hivernacles, i infraestructures de servei a estes. Com també instal·lacions d'emmagatzematge o primera transformació de productes forestals.

g) Construccions o instal·lacions, de caràcter permanent o temporal, incloent tanques, lligades a l'activitat cinegètica o pecuària.

h) Infraestructures de qualsevol tipus; excepte les directament vinculades a la prevenció i control d'incendis forestals, les destinades al servei d'edificacions o instal·lacions permeses o aquelles destinades a la millora de la qualitat de vida dels ciutadans i el desenvolupament sostenible.

i) Instal·lacions esportives de qualsevol tipus, com també activitats esportives que puguen comportar degradació del medi natural, particularment les que impliquen la utilització de vehicles de motor.

j) L'abocament de residus sòlids o líquids de qualsevol tipus que puguen contribuir a deteriorar la qualitat de les aigües, el sòl o paisatge.

k) El trànsit de vehicles motoritzats fora dels camins en què s'autoritza expressament, excepte per als serveis de vigilància i manteniment de la zona, prevenció i extinció d'incendis.

7. Sin perjuicio de lo dispuesto en el artículo 19 de estas normas, se permite la recolección consuetudinaria de frutos, semillas y plantas silvestres de consumo tradicional, tales como setas, moras, etc., sin perjuicio de las limitaciones específicas de la Conselleria competente en materia de medio ambiente pueda establecer cuando resulte perjudicial, por su intensidad u otras causas, para la flora o fauna. En cualquier caso, queda prohibido el arranque de la planta, debiendo recolectarse mediante corta.

8. Infraestructura de defensa contra incendios forestales y, en su caso, las obras de captación de aguas destinadas a la misma, que vengán indicadas en el Plan Local de Prevención de Incendios Forestales, previamente a la obtención de licencia urbanística deberá contar con autorización de la Conselleria competente en materia de medio ambiente.

9. Construcción y acondicionamiento de pistas y caminos forestales destinados exclusivamente a la lucha contra incendios forestales, siempre y cuando hayan sido contemplados en el Plan de Prevención de Incendios Forestales tal y como prevé el artículo 55 de la Ley Forestal.

10. La actividad cinegética tal y como se contempla en las disposiciones de las Normas Generales de Regulación de Usos y Actividades del presente PE.

Artículo 61. Usos prohibidos

1. Se consideran usos prohibidos, con carácter general, todos los que comporten la degradación del medio o dificulten el desarrollo de los usos permitidos. En especial se prohíben todos aquellos usos y actuaciones que no se hallen directamente vinculadas a la mejora y conservación de la riqueza biológica de la zona o al desarrollo de actividades científicas y naturalísticas.

2. Quedan específicamente prohibidos en estos espacios:

a) Actuaciones o actividades relacionadas con la extracción de áridos y tierras para la explotación de los recursos mineros.

b) Construcciones e instalaciones industriales y residenciales de cualquier tipo.

c) Actuaciones e instalaciones de carácter turísticorecreativo, excepto las adecuaciones didácticonaturalísticas previstas en el artículo anterior.

d) Construcciones y edificaciones públicas singulares, tales como: construcciones y edificaciones vinculadas a la defensa nacional, centros sanitarios especiales, centros de enseñanza y culturales, cementerios.

e) Soportes de publicidad exterior de cualquier tipo, así como cualquier forma de publicidad, salvo indicadores de carácter institucional destinados a proporcionar información sobre la zona, sin que supongan deterioro del paisaje.

f) Obras o almacenes e instalaciones relacionadas con la explotación agrícola o ganadera, incluyen invernaderos, e infraestructuras de servicio a las mismas. Así como instalaciones de almacenamiento o primera transformación de productos forestales.

g) Construcciones o instalaciones, de carácter permanente o temporal, incluyendo cercas y vallados, ligados a la actividad cinegética o pecuaria.

h) Infraestructuras de cualquier tipo, salvo las directamente vinculadas a la prevención y control de incendios forestales, las destinadas al servicio de edificaciones o instalaciones permitidas o aquellas destinadas a la mejora de la calidad de vida de los ciudadanos y el desarrollo sostenible.

i) Instalaciones deportivas de cualquier tipo, así como actividades deportivas que puedan comportar degradación del medio natural, particularmente las que impliquen la utilización de vehículos a motor.

j) El vertido de residuos sólidos o líquidos de cualquier tipo que puedan contribuir a deteriorar la calidad de las aguas, el suelo o paisaje.

k) El tránsito de vehículos motorizados fuera de los caminos en que se autoriza expresamente, salvo para los servicios de vigilancia y mantenimiento de la zona, prevención y extinción de incendios.

CAPÍTOL III ÀREA D'INSTAL·LACIONS

Article 62. Caracterització

1. Es tracta de la zona de major visibilitat des del nucli urbà de Forcall on es troben instal·lades les 4 antenes repetidores de televisió i telefonia. A més està previst instal·lar per part de l'Ajuntament un mirador turístic, el Mirador del Bergants.

2. Per la seua particular ubicació, les seues característiques intrínseques tant de fisiconaturals com derivades de l'activitat humana, i per les seues especials potencialitats d'ús, els objectius que es plantegen per a esta categoria de protecció es poden sintetitzar en:

- Preservar la qualitat ambiental.
- Dotar-la d'una funció social com a lloc d'esplai. És una zona que en l'actualitat presenta unes condicions òptimes per al desenrotllament d'activitats d'esbarjo i està previst dotar-la de la infraestructura necessària per fer-ho.

3. Plantear estos objectius impliquen, necessàriament, una limitació de les possibilitats d'ús públic, permetent-se únicament aquells usos compatibles amb els objectius proposats.

Article 63. Localització

1. Comprén la zona del cim de la Mola de Sant Marc, situada en el límit sud-oriental, amb una superfície de 0,526 ha.

2. Este espai queda assenyalat i delimitat en els corresponents plànols d'ordenació d'este PE.

Article 64. Usos permesos

1. En general, els usos lligats al gaudi de la naturalesa, sempre que s'ajusten a les normes generals i particulars d'este PE, com també a les normatives sectorials aplicables.

2. Elements de mobiliari urbà com ara bancs, taules i papereres, com també indicadors de caràcter institucional relacionats amb l'ús públic del paratge i la gestió de l'àmbit territorial objecte del PE.

3. Condicionament d'àrea per a estacionament de vehicles sense pavimentar.

4. Els usos i les actuacions destinades a millorar les condicions naturals i paisatgístiques d'este espai o a facilitar la realització d'activitats científiques, didàctiques i recreativonaturalístiques.

5. Actuacions i adequacions d'enclavaments singulars visitables o miradors.

6. Es considera compatible en esta àrea, el manteniment de les 4 antenes repetidores ja instal·lades en el moment de l'aprovació d'este PE atenent a les disposicions de les normatives sectorials aplicables.

7. Repoblació forestal, amb l'autorització prèvia de la conselleria competent en matèria de medi ambient.

8. Instal·lacions provisionals per a l'execució d'obres públiques. Prèviament a l'obtenció de llicència urbanística, requeriran l'informe favorable de la conselleria competent en matèria de medi ambient.

Article 65. Usos prohibits

1. Es consideren usos prohibits, amb caràcter general, quants comporten una degradació ambiental o paisatgística d'estos espais o dificulten la realització dels usos preferents.

2. Queden específicament prohibits en estos espais:

a) Construccions i instal·lacions industrials i residencials de qualsevol tipus.

b) Implantació de noves antenes repetidores.

c) Usos i activitats que comporten un notable impacte paisatgístic o ecològic.

d) La utilització de foc mitjançant foguerets, fogueres, barbacoas, etc.

e) Suports de publicitat exterior de qualsevol tipus, com també qualsevol forma de publicitat, excepte indicadors de caràcter institucional destinats a proporcionar informació sobre la zona, sense que comporten deteriorament del paisatge.

f) Infraestructures de qualsevol tipus, excepte les directament vinculades a la prevenció i control d'incendis forestals, les destinades al

CAPÍTULO III ÁREA DE INSTALACIONES

Artículo 62. Caracterización

1. Se trata de la zona de mayor visibilidad desde el casco urbano de Forcall donde se encuentran instaladas las 4 antenas repetidoras de televisión y telefonía. Además está previsto instalar por parte del Ayuntamiento un mirador turístico, el "Mirador del Bergantes".

2. Por su particular ubicación, sus características intrínsecas tanto fisiconaturales como derivadas de la actividad humana, y por sus especiales potencialidades de uso, los objetivos que se plantean para esta categoría de protección se pueden sintetizar en:

- Preservar la calidad ambiental.
- Dotarla de una función social como lugar de esparcimiento. Es una zona que en la actualidad presenta unas condiciones óptimas para el desarrollo de actividades de esparcimiento estando previsto dotarla de la infraestructura necesaria para ello.

3. Plantear estos objetivos supone, necesariamente, una limitación de las posibilidades de uso público, permitiéndose únicamente aquellos usos compatibles con los objetivos propuestos.

Artículo 63. Localización

1. Comprende la zona de la cima de la Mola de Sant Marc, situada en el límite suroriental, con una superficie de 0,526 ha.

2. Este espacio queda señalado y delimitado en los correspondientes planos de ordenación del presente PE.

Artículo 64. Usos permitidos

1. En general, los usos ligados al disfrute de la naturaleza, siempre que se ajusten a las Normas Generales y Particulares de este PE, así como a las normativas sectoriales aplicables.

2. Elementos de mobiliario urbano tales como bancos, mesas y papeleras, así como indicadores de carácter institucional relacionados con el uso público del Paraje y la gestión del ámbito territorial objeto del PE.

3. Acondicionamiento de área para estacionamiento de vehículos sin pavimentar.

4. Los usos y actuaciones destinadas a mejorar las condiciones naturales y paisajísticas este espacio o a facilitar la realización de actividades científicas, didácticas y recreativonaturalísticas.

5. Actuaciones y adecuaciones de enclaves singulares visitables o miradores.

6. Se considera compatible en este área el mantenimiento de las 4 antenas repetidoras ya instaladas en el momento de la aprobación de este PE atendiendo a las disposiciones de las normativas sectoriales aplicables.

7. Repoblación forestal, previa autorización de la Conselleria competente en materia de medio ambiente.

8. Instalaciones provisionales para la ejecución de obras públicas. Previamente a la obtención de licencia urbanística, requerirán el informe favorable de la Conselleria competente en materia de medio ambiente.

Artículo 65. Usos prohibidos

1. Se consideran usos prohibidos, con carácter general, cuantos comporten una degradación ambiental o paisajística de estos espacios y/o dificulten la realización de los usos preferentes.

2. Quedan específicamente prohibidos en estos espacios:

a) Construcciones e instalaciones industriales y residenciales de cualquier tipo.

b) Implantación de nuevas antenas repetidoras.

c) Usos y actividades que comporten un notable impacto paisajístico o ecológico.

d) La utilización de fuego mediante hornillos, hogueras, barbacoas, etc.

e) Soportes de publicidad exterior de cualquier tipo, así como cualquier forma de publicidad, salvo indicadores de carácter institucional destinados a proporcionar información sobre la zona, sin que supongan deterioro del paisaje.

f) Infraestructuras de cualquier tipo, salvo las directamente vinculadas a la prevención y control de incendios forestales, las desti-

servei d'edificacions o instal·lacions permeses o aquelles destinades a la millora de la qualitat de vida dels ciutadans i el desenvolupament sostenible.

g) L'abocament de residus sòlids o líquids de qualsevol tipus que puguen contribuir a deteriorar la qualitat de les aigües, el sòl o paisatge.

TÍTOL IV

NORMES PER A LA GESTIÓ DEL PARATGE NATURAL

Article 66. Règim general

1. L'administració i la gestió del paratge natural municipal correspon a l'Ajuntament de Forcall.

2. La conselleria competent en matèria de medi ambient podrà prestar a l'Ajuntament l'assistència tècnica necessària i assessorament per a la gestió del paratge natural municipal.

3. El règim de gestió del paratge atindrà al marc establert amb caràcter genèric per als paratges naturals municipals per la Llei 11/1994, de 27 de desembre, de la Generalitat, d'espais naturals protegits de la Comunitat Valenciana, com també les determinacions específiques que estableix en la matèria el Decret 161/2004, de 3 de setembre, del Consell de la Generalitat, de regulació dels paratges naturals municipals.

4. La gestió del paratge, quant al funcionament d'instal·lacions, equipaments i serveis, podrà delegar-se d'acord amb el que preveu la Llei 11/1994, de 27 de desembre, de la Generalitat, d'espais naturals protegits de la Comunitat Valenciana. Esta gestió també podrà encomanar-se a altres entitats de dret públic o concertar-se amb institucions o entitats de naturalesa privada.

5. L'Ajuntament podrà promoure, per a assegurar la participació efectiva en la gestió del paratge dels agents socials i econòmics implicats en el paratge i d'altres administracions públiques, la constitució d'una entitat mixta amb participació de les administracions autonòmiques i local i del sector privat, tal com una fundació, un consorci o un altre tipus de figura prevista en la legislació vigent.

Article 67. Consell de Participació del Paratge Natural Municipal

1. Es crea el Consell de Participació del Paratge Natural Municipal de la Mola de la Vila, com a òrgan col·legiat de caràcter consultiu, amb la finalitat de col·laborar en la gestió i canalitzar la participació dels propietaris i els interessos socials i econòmics afectats.

2. El Consell de Participació del paratge estarà composta per:

a) Dos representants triats per l'Ajuntament de Forcall, un dels quals actuarà com a secretari del Consell de Participació.

b) Un representant dels propietaris de terrenys inclosos en l'àmbit del paratge natural municipal, diferents de l'Ajuntament de Forcall. En el cas de no n'hi haja o que renunciïn a la participació, se sumará este lloc a la representació del grup c).

c) Un representant dels interessos socials, institucionals o econòmics, afectats o que col·laboren en la conservació dels valors naturals a través de l'activitat científica, l'acció social, l'aportació de recursos de qualsevol classe o els objectius de la qual coincidisquen amb la finalitat de l'espai natural protegit.

d) Un representant de la direcció general amb competències en espais naturals protegits en els serveis territorials de Castelló de la Conselleria de Territori i Habitatge.

e) El president del Consell de Participació.

L'Ajuntament de Forcall podrà proposar la modificació de la composició del Consell de Participació per a donar cabuda a altres representants de col·lectius amb interessos en el paratge natural municipal. La modificació de la composició del Consell de Participació haurà de ser aprovada per acord del Consell de la Generalitat.

3. El Consell de Participació del Paratge Natural Municipal es constituirà en el termini de sis mesos des de la declaració del Paratge.

Seràn funcions de tal òrgan col·legiat de caràcter consultiu les previstes en l'article 50 de la Llei 11/1994, de 27 de desembre, de la Generalitat, d'espais naturals protegits de la Comunitat Valenciana, i aquelles que, si és el cas, establisca l'Ajuntament de Forcall.

nadas al servicio de edificaciones o instalaciones permitidas o aquellas destinadas a la mejora de la calidad de vida de los ciudadanos y el desarrollo sostenible.

g) El vertido de residuos sólidos o líquidos de cualquier tipo que puedan contribuir a deteriorar la calidad de las aguas, el suelo o paisaje.

TÍTULO IV

NORMAS PARA LA GESTIÓN DEL PARAJE NATURAL

Artículo 66. Régimen general

1. La administración y la gestión del Paraje Natural Municipal corresponde al Ayuntamiento de Forcall.

2. La Conselleria competente en materia de medio ambiente podrá prestar al Ayuntamiento la asistencia técnica necesaria y asesoramiento para la gestión del Paraje Natural Municipal.

3. El régimen de gestión del Paraje atenderá al marco establecido con carácter genérico para los Parajes Naturales Municipales por la Ley 11/1994, de 27 de diciembre, de la Generalitat, de Espacios Naturales Protegidos de la Comunidad Valenciana, así como a las determinaciones específicas que establece en la materia el Decreto 161/2004, de 3 de septiembre, del Consell de la Generalitat, de Regulación de los Parajes Naturales Municipales.

4. La gestión del Paraje, en lo relativo al funcionamiento de instalaciones, equipamientos y servicios, podrá delegarse de acuerdo con lo previsto en la Ley 11/1994, de 27 de diciembre, de la Generalitat, de Espacios Naturales Protegidos de la Comunidad Valenciana. Esta gestión también podrá encomendarse a otras entidades de derecho público o concertarse con instituciones o entidades de naturaleza privada.

5. El Ayuntamiento podrá promover, para asegurar la participación efectiva en la gestión del Paraje de los agentes sociales y económicos implicados en el Paraje y de otras Administraciones Públicas, la constitución de una entidad mixta con participación de las Administraciones Autonómicas y Local y del sector privado, tal como una fundación, un consorcio u otro tipo de figura contemplada en la legislación vigente.

Artículo 67. Consejo de Participación del Paraje Natural Municipal

1. Se crea el Consejo de Participación del Paraje Natural Municipal de la Mola de la Vila, como órgano colegiado de carácter consultivo, con la finalidad de colaborar en la gestión y canalizar la participación de los propietarios e intereses sociales y económicos afectados.

2. El Consejo de Participación del Paraje estará compuesta por:

a) Dos representantes elegidos por el Ayuntamiento de Forcall, uno de los cuales actuará como Secretario del Consejo de Participación.

b) Un representante de los propietarios de terrenos incluidos en el ámbito del Paraje Natural Municipal, distintos del Ayuntamiento de Forcall. En el caso de no existir o renunciar a la participación, se sumará este puesto a la representación del grupo c).

c) Un representante de los intereses sociales, institucionales o económicos, afectados o que colaboren en la conservación de los valores naturales a través de la actividad científica, la acción social, la aportación de recursos de cualquier clase o cuyos objetivos coincidan con la finalidad del espacio natural protegido.

d) Un representante de la Dirección General con competencias en espacios naturales protegidos en los Servicios Territoriales de Castellón de la Conselleria de Territorio y Vivienda.

e) El Presidente del Consejo de Participación.

El Ayuntamiento de Forcall podrá proponer la modificación de la composición del Consejo de Participación para dar cabida a otros representantes de colectivos con intereses en el Paraje Natural Municipal. La modificación de la composición del Consejo de Participación deberá ser aprobada por Acuerdo del Consell de la Generalitat.

3. El Consejo de Participación del Paraje Natural Municipal se constituirá en el plazo de seis meses desde la declaración del Paraje.

Serán funciones de dicho órgano colegiado de carácter consultivo las previstas en el artículo 50 de la Ley 11/1994, de 27 de diciembre, de la Generalitat, de Espacios Naturales Protegidos de la Comunidad Valenciana, y aquellas que, en su caso, establezca el Ayuntamiento de Forcall.

4. El president del Consell de Participació serà nomenat per l'Ajuntament de Forcall entre els membres del Consell.

5. A fi d'establir un funcionament adequat en l'actuació del Consell de Participació, es podran aprovar unes normes internes de funcionament.

TÍTOL V MECANISME DE FINANÇAMENT

Article 68. Règim general

1. El finançament del paratge natural municipal correrà per compte de l'Ajuntament de Forcall.

2. L'Ajuntament de Forcall habilitarà en els seus pressupostos els crèdits necessaris per a la correcta gestió del paratge natural municipal.

3. La Conselleria de Territori i Habitatge podrà participar en el finançament del paratge natural municipal, d'acord amb l'article 10 del Decret 161/2004, de 27 de desembre, del Consell de la Generalitat, de regulació dels paratges naturals municipals, sense perjudici dels mitjans econòmics que poden aportar altres entitats públiques o privades que puguen tenir interès a coadjuvar al manteniment del paratge natural municipal.

TÍTOL VI RÈGIM SANCIONADOR

Article 69. Règim sancionador

1. La inobservança o infracció de la normativa aplicable al paratge natural municipal serà sancionada de conformitat amb la Llei 11/1994, de 27 de desembre, de la Generalitat, d'espais naturals protegits de la Comunitat Valenciana, i la resta de legislació sectorial que se li aplique, sense perjudici del que disposa el Codi penal.

2. Els infractors estaran obligats, en tot cas, a reparar els danys causats i a restituir els llocs i elements alterats a la seua situació inicial.

V. ALTRES ANUNCIS

a) ORDENAMENT DEL TERRITORI I URBANISME

1. Tràmits de procediments dels plans

Conselleria d'Empresa, Universitat i Ciència

Informació pública del pla parcial, programa d'actuació integrada i avantprojecte d'urbanització del sector Parc Castelló. [2005/F11173]

De conformitat amb el que s'estableix en l'article 38.2.A) de la Llei 6/1994, de 15 de novembre, de la Generalitat Valenciana, Reguladora de l'Activitat Urbanística, i en relació amb els terrenys sotmesos a la delimitació d'una àrea de reserva de terrenys per a la constitució de patrimoni públic de sòl industrial de l'àrea ubicada en la zona d'accés sud al port, polígons cadastrals 57, 152, 155 i 156, al terme municipal de Castelló de la Plana, d'acord amb la Resolució de 15 d'abril de 2005, del conseller de Territori i Habitatge, se sotmet a informació pública la següent documentació:

- Pla parcial (modificador del pla general) del sector Parc Castelló.
- Estudi de paisatge.
- Estudi d'impacte ambiental.
- Programa per al desenvolupament de l'actuació integrada.
- Avantprojecte d'urbanització.

Els dits pla parcial, programa d'actuació integrada i avantprojecte d'urbanització es troben depositats, per a la consulta pública i pel

4. El presidente del Consejo de Participación será nombrado por el Ayuntamiento de Forcall entre los miembros del Consejo.

5. Con objeto de establecer un funcionamiento adecuado en la actuación del Consejo de Participación, se podrán aprobar unas normas internas de funcionamiento.

TÍTULO V MECANISMO DE FINANCIACIÓN

Artículo 68. Régimen general

1. La financiación del Paraje Natural Municipal correrá por cuenta del Ayuntamiento de Forcall.

2. El Ayuntamiento de Forcall habilitará en sus presupuestos los créditos necesarios para la correcta gestión del Paraje Natural Municipal.

3. La Conselleria de Territorio y Vivienda podrá participar en la financiación del Paraje Natural Municipal, de acuerdo con el artículo 10 del Decreto 161/2004, de 27 de diciembre, del Consell de la Generalitat, de Regulación de los Parajes Naturales Municipales, sin perjuicio de los medios económicos que pueden aportar otras entidades públicas o privadas que puedan tener interés en coadyuvar al mantenimiento del Paraje Natural Municipal.

TÍTULO VI RÉGIMEN SANCIONADOR

Artículo 69. Régimen sancionador

1. La inobservancia o infracción de la normativa aplicable al Paraje Natural Municipal será sancionada de conformidad con la Ley 11/1994, de 27 de diciembre, de la Generalitat, de Espacios Naturales Protegidos de la Comunidad Valenciana, y demás legislación sectorial que le sea de aplicación, sin perjuicio de lo dispuesto en el Código Penal.

2. Los infractores estarán obligados, en todo caso, a reparar los daños causados y a restituir los lugares y elementos alterados a su situación inicial.

V. OTROS ANUNCIOS

a) ORDENACIÓN DEL TERRITORIO Y URBANISMO

1. Trámites procedimentales de los planes

Conselleria de Empresa, Universidad y Ciencia

Información pública del plan parcial, programa de actuación integrada y anteproyecto de urbanización del sector Parc Castelló. [2005/F11173]

De conformidad con lo establecido en el artículo 38.2.A) de la Ley 6/1994, de 15 de noviembre, de la Generalitat Valenciana, Reguladora de la Actividad Urbanística, y en relación con los terrenos incursos en la delimitación de un área de reserva de terrenos para la constitución de patrimonio público de suelo industrial del área ubicada en la zona de acceso sur al puerto, polígonos catastrales 57, 152, 155 y 156, en el término municipal de Castellón de la Plana, según Resolución de 15 de abril de 2005, del conseller de Territori i Vivienda, se somete a información pública la siguiente documentación:

- Plan parcial (modificativo del plan general) del sector Parc Castelló.
- Estudio de paisaje
- Estudio de impacto ambiental.
- Programa para el desarrollo de la actuación integrada.
- Anteproyecto de urbanización.

Los citados plan parcial, programa de actuación integrada y anteproyecto de urbanización se encuentran depositados, para su consul-