

Conselleria de Medi Ambient, Aigua, Urbanisme i Habitatge

ACORD de 29 de febrer de 2008, del Consell, pel qual es declara Paratge Natural Municipal l'enclavament denominat Rambla de Sellumbres, als termes municipals de Castellfort, Cincorres i Portell de Morella. [2008/2785]

El Consell, en la reunió del dia 29 de febrer de 2008, va adoptar l'acord següent:

L'espai natural Rambla de Sellumbres inclou indubtables valors ecològics, paisatgístics, historicoculturals, i relacionats amb els usos recreatius i d'esplai, que justifiquen la seua protecció.

La Rambla de Sellumbres se situa en el sector nord-oest de la província de Castelló, a la confluència dels municipis de Castellfort, Cincorres i Portell de Morella, tots pertanyents a la comarca dels Ports.

La seua complexitat geomorfològica i el bon estat de conservació de les formacions vegetals configuren un paisatge de gran singularitat i bellesa. La zona de major qualitat visual és el llit de la Rambla de Sellumbres, amb els seus vertiginosos penya-segats rocosos i on destaquen diverses fites paisatgístiques, com ara la roca Roja, la roca Parda i la roca del Corb, fàcilment identificables per a l'observador.

Les masses arbòries existents al paratge les conformen principalment pinedes de pinassa (*Pinus nigra*) i carrascars (*Quercus ilex*), aquest últim inclòs com a hàbitat d'interès prioritari per a la Unió Europea. Conformen masses denses i de gran extensió a les vessants del llit de la rambla. Quant a la flora, cal destacar la presència de *Leucanthemum maestracense* (margarida), *Linaria repens* (linària estriada), *Sideritis spinulosa* (cua de gat), *Thymus godayanus* (serpoll mascle) i *Thymus vulgaris* (timó), totes espècies endèmiques i per tant de gran valor per a la conservació.

Pel que fa a la fauna, el grup de les aus és el més abundant i a més inclou diverses espècies que requereixen mesures de protecció i conservació pel grau d'amenaça a què estan sotmeses, siga en l'àmbit autonòmic, siga en l'internacional. Entre les espècies d'aus presents es poden citar l'àguila reial (*Aquila chrysaetos*), el torlit (*Burhinus oedicnemus*), l'enganyapastors (*Caprimulgus europaeus*), l'àguila serpera (*Circaetus gallicus*) i el voltor comú (*Gyps fulvus*), entre altres. De les 88 espècies d'aus censades en la zona, prop del 20% presenten algun grau d'amenaça. D'altra banda, en el grup dels mamífers, també rellevant, s'han identificat com a protegides pel Catàleg Valencià d'Espècies de Fauna Amenazades la musaranya (*Crocidura rusula*), la fagina (*Martes foina*), el teixó (*Meles meles*), la mostela (*Mustela nivalis*) i l'esquirol (*Sciurus vulgaris*), i com a espècies d'interès internacional la cabra pirinenca (*Capra pyrenaica*) i el gat salvatge (*Felis silvestris*).

Quant al patrimoni historicocultural, trobem al paratge diversos jaciments arqueològics de gran interès, la major part dels quals es troben en mal estat de conservació. Concretament s'han identificat jaciments com ara el Mas del Falcó d'època medieval, situat entre els segles VIII i XIII, en el qual s'han trobat fragments ceràmics dispersos de l'alta edat mitjana; el Fossar dels Moros i la Costa de l'Albardó, format per ruïnes de fortificacions medievals; el jaciment Turó de la Barcella, format per restes d'un menut assentament adscrit a l'edat de bronze; i finalment, l'Abric del Turó de la Barcella, un jaciment d'art rupestre corresponent al neolític.

Per tot això, i a iniciativa dels ajuntaments de Castellfort, Cincorres i Portell de Morella, la Generalitat, en exercici de les seues competències autonòmiques en la matèria, considera necessària la declaració d'un règim especial de protecció i conservació dels valors naturals d'aquest espai.

Així, la Llei 11/1994, de 27 de desembre, de la Generalitat, d'Espais Naturals Protegits de la Comunitat Valenciana, estableix la figura de protecció denominada Paratge Natural Municipal, que es regula

Conselleria de Medio Ambiente, Agua, Urbanismo y Vivienda

ACUERDO de 29 de febrero de 2008, del Consell, por el que se declara Paraje Natural Municipal el enclave denominado Rambla Celumbres, en los términos municipales de Castellfort, Cincorres y Portell de Morella. [2008/2785]

El Consell, en la reunió del dia 29 de febrer de 2008, adoptó el siguiente Acuerdo:

El espacio natural Rambla Celumbres alberga indudables valores ecológicos, paisajísticos, histórico-culturales, y relacionados con los usos recreativos y de esparcimiento, que justifican su protección.

La Rambla Celumbres se sitúa en el sector noroeste de la provincia de Castellón, en la confluencia de los municipios de Castellfort, Cincorres y Portell de Morella, todos ellos pertenecientes a la comarca de Els Ports.

Su complejidad geomorfológica y el buen estado de conservación de las formaciones vegetales configuran un paisaje de gran singularidad y belleza. La zona de mayor calidad visual es el propio cauce de la Rambla Celumbres, con sus vertiginosos acantilados rocosos y donde destacan diversos hitos paisajísticos, como la Roca Roja, la Roca Parda y la Roca del Cuervo, fácilmente identificables para el observador.

Las masas arbóreas existentes en el paraje las conforman principalmente pinares de pino laricio (*Pinus nigra*) y carrascales (*Quercus ilex*), este último incluido como hábitat de interés prioritario para la Unión Europea. Conforman masas densas y de gran extensión en las laderas del cauce de la rambla. En cuanto a la flora, cabe destacar la presencia de *Leucanthemum maestracense* (margarita), *Linaria repens* (boca de dragón blanca), *Sideritis spinulosa* (rabo de gato), *Thymus godayanus* (serpol macho) y *Thymus vulgaris* (tomillo borde), todas ellas especies endémicas y por tanto de gran valor para la conservación.

Por lo que respecta a la fauna, el grupo de las aves es el más abundante y además incluye diversas especies que requieren medidas de protección y conservación por el grado de amenaza a que están sometidas, bien en el ámbito autonómico, bien en el internacional. Entre las especies de aves presentes se pueden citar el águila real (*Aquila chrysaetos*), el alcaraván común (*Burhinus oedicnemus*), el chotacabras europeo (*Caprimulgus europaeus*), el águila culebrera (*Circaetus gallicus*) y el buitre leonado (*Gyps fulvus*), entre otras. De las 88 especies de aves censadas en la zona, cerca del 20% presentan algún grado de amenaza. Por otra parte, en el grupo de los mamíferos, también relevante, se han identificado como protegidas por el Catálogo Valenciano de Especies de Fauna Amenazadas la musaraña gris (*Crocidura rusula*), la garduña (*Martes foina*), el tejón (*Meles meles*), la comadreja (*Mustela nivalis*) y la ardilla roja (*Sciurus vulgaris*), y como especies de interés internacional la cabra pirenaica (*Capra pyrenaica*) y el gato salvaje (*Felis silvestris*).

En cuanto al patrimonio histórico-cultural, encontramos en el paraje diversos yacimientos arqueológicos de gran interès, la mayor parte de los cuales se encuentran en mal estado de conservación. Concretamente se han identificado yacimientos como el de Mas de Falcó, de época medieval, situado entre los siglos VIII y XIII, en el que se han encontrado fragmentos cerámicos dispersos altomedievales; el Fossar dels Moros y Costa de l'Albardó, formado por ruinas de fortificaciones medievals; el yacimiento Turó de la Barcella, formado por restos de un pequeño asentamiento adscrito a la Edad de Bronce; y por último, el Abric del Turó de la Barcella, un yacimiento de arte rupestre correspondiente al Neolítico.

Por todo ello, y a iniciativa de los Ayuntamientos de Castellfort, Cincorres y Portell de Morella, la Generalitat, en el ejercicio de sus competencias autonómicas en la materia, considera necesaria la declaración de un régimen especial de protección y conservación de los valores naturales de este espacio.

Así, la Ley 11/1994, de 27 de diciembre, de la Generalitat, de Espacios Naturales Protegidos de la Comunitat Valenciana, establece la figura de protecció denominada Paraje Natural Municipal, que se

posteriorment pel Decret 161/2004, de 3 de setembre, del Consell, el qual s'adapta a les característiques d'aquest enclavament i permet la via jurídica idònia per a la consecució dels objectius previstos.

Per això, en vista dels valors naturals i l'interès d'aquest, de l'interès dels ajuntaments afectats, i com que s'han complert els tràmits previstos en el Decret 161/2004, de 3 de setembre, del Consell, de Regulació dels Paratges Naturals Municipals, a proposta del conseller de Medi Ambient, Aigua, Urbanisme i Habitatge, el Consell

ACORDA

Primer. Objecte

1. Es declara Paratge Natural Municipal la zona denominada Rambla de Sellumbres, als termes municipals de Castellfort, Cincorres i Portell de Morella, i s'estableix per a aquest un règim jurídic de protecció d'acord amb les normes bàsiques contingudes en la Llei 11/1994, de 27 de desembre, de la Generalitat, d'espais Naturals Protegits de la Comunitat Valenciana.

2. Quant a l'interès botànic, ecològic, geomorfològic i paisatgístic del Paratge Natural Municipal, l'esmentat règim jurídic està orientat a protegir la integritat dels ecosistemes naturals, i no s'admet ús o activitat que pose en perill la conservació dels valors que motiven la seua declaració.

Segon. Àmbit territorial

1. El Paratge Natural Municipal es localitza a la confluència dels termes municipals de Castellfort, Cincorres i Portell de Morella, a la província de Castelló. La seua delimitació descriptiva i gràfica figura en els annexos I i II d'aquest acord, respectivament.

2. En cas de discrepància entre la delimitació descriptiva i la delimitació gràfica, prevaldrà la primera d'aquestes.

Tercer. Administració i gestió

1. L'administració i gestió del Paratge Natural Municipal correspon als ajuntaments de Castellfort, Cincorres i Portell de Morella.

2. La direcció general amb competències en matèria d'espais naturals protegits designarà un tècnic dels Serveis Territorials de Castelló de la conselleria amb competències en matèria de medi ambient, el qual prestarà assistència tècnica i assessorament en la gestió del Paratge Natural Municipal.

Quart. Règim de protecció

Amb caràcter general, podran continuar realitzant-se les activitats tradicionals compatibles amb les finalitats que motiven aquesta declaració, d'acord amb les seues regulacions específiques i el que estableix aquest acord i el corresponent Pla Especial de Protecció del Paratge Natural Municipal Rambla de Sellumbres.

En l'àmbit del Paratge Natural Municipal les competències de les administracions públiques s'han d'exercir de manera que queden preservats tots els valors geomorfològics, botànics, ecològics, paisatgístics i naturals del Paratge Natural Municipal, i avaluar amb especial atenció els possibles impactes ambientals produïts per les actuacions exteriors a aquest.

Cinquè. Pla Especial de Protecció

1. En virtut del que estableix l'article 7 del Decret 161/2004, de 3 de setembre, del Consell, de Regulació dels Paratges Naturals Municipals, s'aprova el Pla Especial de Protecció del Paratge Natural Municipal Rambla de Sellumbres, als termes municipals de Castellfort, Cincorres i Portell de Morella.

2. En l'annex III d'aquest acord s'inclou la part dispositiva de l'esmentat Pla Especial de Protecció del Paratge Natural Municipal Rambla de Sellumbres.

3. Les disposicions del Pla Especial de Protecció seran vinculants tant per a les administracions públiques com per als particulars.

regula posteriorment por el Decreto 161/2004, de 3 de septiembre, del Consell, que se adapta a las características de este enclave y permite la vía jurídica idónea para la consecución de los objetivos previstos.

Por ello, vistos los valores naturales e interés del mismo, el interés de los Ayuntamientos afectados, y habiéndose cumplido los trámites previstos en el Decreto 161/2004, de 3 de septiembre, del Consell, de Regulación de los Parajes Naturales Municipales, a propuesta del conseller de Medio Ambiente, Agua, Urbanismo y Vivienda, el Consell

ACUERDA

Primero. Objeto

1. Se declara Paraje Natural Municipal la zona denominada Rambla Celumbres, en los términos municipales de Castellfort, Cincorres y Portell de Morella, estableciéndose para él un régimen jurídico de protección de acuerdo con las normas básicas contenidas en la Ley 11/1994, de 27 de diciembre, de la Generalitat, de Espacios Naturales Protegidos de la Comunitat Valenciana.

2. En razón del interés botánico, ecológico, geomorfológico y paisajístico del Paraje Natural Municipal, dicho régimen jurídico está orientado a proteger la integridad de los ecosistemas naturales, no admitiéndose uso o actividad que ponga en peligro la conservación de los valores que motivan su declaración.

Segundo. Ámbito territorial

1. El Paraje Natural Municipal se localiza en la confluencia de los términos municipales de Castellfort, Cincorres y Portell de Morella, en la provincia de Castellón, figurando su delimitación descriptiva y gráfica en los anexos I y II del presente Acuerdo, respectivamente.

2. En caso de discrepancia entre la delimitación descriptiva y la delimitación gráfica, prevalecerá la primera de ellas.

Tercero. Administración y gestión

1. La administración y gestión del Paraje Natural Municipal corresponde a los Ayuntamientos de Castellfort, Cincorres y Portell de Morella.

2. La Dirección General con competencias en materia de espacios naturales protegidos designará un técnico de los servicios territoriales de Castellón de la conselleria con competencias en materia de medio ambiente, que prestará asistencia técnica y asesoramiento en la gestión del Paraje Natural Municipal.

Cuarto. Régimen de protección

Con carácter general, podrán continuar desarrollándose las actividades tradicionales compatibles con las finalidades que motivan esta declaración, de acuerdo con sus regulaciones específicas y lo establecido por el presente Acuerdo y el correspondiente Plan Especial de Protección del Paraje Natural Municipal Rambla Celumbres.

En el ámbito del Paraje Natural Municipal las competencias de las Administraciones Públicas se ejercerán de modo que queden preservados todos los valores geomorfológicos, botánicos, ecológicos, paisajísticos y naturales del Paraje Natural Municipal, evaluando con especial atención los posibles impactos ambientales producidos por las actuaciones exteriores al mismo.

Quinto. Plan Especial de Protección

1. En virtud de lo establecido en el artículo 7 del Decreto 161/2004, de 3 de septiembre, del Consell, de Regulación de los Parajes Naturales Municipales, se aprueba el Plan Especial de Protección del Paraje Natural Municipal Rambla Celumbres, en los términos municipales de Castellfort, Cincorres y Portell de Morella.

2. En el anexo III de este acuerdo se incluye la parte dispositiva del citado Plan Especial de Protección del Paraje Natural Municipal Rambla Celumbres.

3. Las disposiciones del Plan Especial de Protección serán vinculantes tanto para las Administraciones Públicas como para los particulares.

Sisé. Consell de Participació del Paratge Natural Municipal

1. Es crea el Consell de Participació del Paratge Natural Municipal Rambla de Sellumbres, com a òrgan col·legiat de caràcter consultiu, amb la finalitat de col·laborar en la gestió i canalitzar la participació dels propietaris i interessos socials i econòmics afectats.

2. El Consell de Participació estarà compost per:

a) Un representant de l'Ajuntament de Castellfort, un representant de l'Ajuntament de Cincorres i un representant de l'Ajuntament de Portell de Morella. D'aquests, un actuarà com a secretari del Consell de Participació.

b) Un representant dels propietaris de terrenys inclosos en l'àmbit del Paratge Natural Municipal diferents dels ajuntaments. En cas de no existir o renunciar a participar en aquest òrgan, se sumará aquest lloc a la representació del grup c).

c) Un representant dels interessos socials, institucionals o econòmics afectats o que col·laboren en la conservació dels valors naturals a través de l'activitat científica, l'acció social, l'aportació de recursos de qualsevol classe o els objectius del qual coincidisquen amb la finalitat de l'espai natural protegit.

d) Un representant de la direcció general amb competències en espais naturals protegits dels Serveis Territorials de Castelló, de la conselleria competent en matèria de medi ambient.

e) Un representant de la direcció general amb competències en matèria forestal dels Serveis Territorials de Castelló, de la conselleria competent en matèria de medi ambient.

f) Un representant de la Confederació Hidrogràfica de l'Ebre.

L'ajuntament podrà proposar la modificació de la composició del Consell de Participació per a donar cabuda a altres representants de col·lectius amb interessos en el Paratge Natural Municipal. La modificació de la composició del Consell de Participació haurà de ser aprovada per acord del Consell.

3. El Consell de Participació del Paratge Natural Municipal Rambla de Sellumbres es constituirà en el termini de sis mesos des de la declaració d'aquest.

Seràn funcions de l'esmentat òrgan col·legiat de caràcter consultiu les previstes en l'article 50 de la Llei 11/1994, de 27 de desembre, de la Generalitat, d'espais Naturals Protegits de la Comunitat Valenciana.

4. La Comissió Coordinadora per a la Gestió del Paratge nomenarà el president del Consell de Participació entre els membres del Consell de Participació.

5. A fi d'establir un funcionament adequat en l'actuació del Consell de Participació, es podran aprovar unes normes internes de funcionament.

Seté. Execució i desenvolupament

S'autoritza el conseller de Medi Ambient, Aigua, Urbanisme i Habitatge perquè, en el marc de les seues competències, dicte el que calga per a l'execució i desenvolupament d'aquest acord.

Huité. Efectes i revisió

1. Aquest acord produirà efecte a partir del dia que es publique en el *Diari Oficial de la Comunitat Valenciana*.

2. Qualsevol modificació del que estableix aquest acord haurà de ser aprovada, al seu torn, per acord del Consell, i hauran de seguir-se en aquest cas els mateixos tràmits.

Contra aquest acord les persones interessades poden interposar recurs contenciós administratiu, en el termini de dos mesos comptadors a partir de l'endemà de la publicació del present acord en el *Diari Oficial de la Comunitat Valenciana*, davant de la Sala Contenciós Administrativa del Tribunal Superior de Justícia de la Comunitat Valenciana, de conformitat amb el que disposen l'article 10 i concordants de la Llei Reguladora de la Jurisdicció Contenciós Administrativa.

Tot això sense perjudici de la interposició del recurs potestatiu de reposició davant del Consell, en el termini d'un mes des de l'endemà de la publicació del present acord en el *Diari Oficial de la Comunitat Valenciana*, d'acord amb el que disposen els articles 116 i 117 de la Llei 30/1992, de 26 de novembre, de Règim Jurídic de les Adminis-

Sexto. Consejo de Participación del Paraje Natural Municipal

1. Se crea el Consejo de Participación del Paraje Natural Municipal Rambla Celumbres, como órgano colegiado de carácter consultivo, con la finalidad de colaborar en la gestión y canalizar la participación de los propietarios e intereses sociales y económicos afectados.

2. El Consejo de Participación estará compuesto por:

a) Un representante del Ayuntamiento de Castellfort, un representante del Ayuntamiento de Cincorres y un representante del Ayuntamiento de Portell de Morella. De éstos, uno actuará como Secretario del Consejo de Participación.

b) Un representante de los propietarios de terrenos incluidos en el ámbito del Paraje Natural Municipal distintos de los Ayuntamientos. En caso de no existir o renunciar a participar en dicho órgano, se sumará este puesto a la representación del grupo c).

c) Un representante de los intereses sociales, institucionales o económicos, afectados o que colaboren en la conservación de los valores naturales a través de la actividad científica, la acción social, la aportación de recursos de cualquier clase o cuyos objetivos coincidan con la finalidad del espacio natural protegido.

d) Un representante de la Dirección General con competencias en espacios naturales protegidos de los servicios territoriales de Castellón, de la conselleria competente en materia de medio ambiente.

e) Un representante de la Dirección General con competencias en materia forestal de los servicios territoriales de Castellón, de la conselleria competente en materia de medio ambiente.

f) Un representante de la Confederación Hidrogràfica del Ebro.

El Ayuntamiento podrá proponer la modificación de la composición del Consejo de Participación para dar cabida a otros representantes de colectivos con intereses en el Paraje Natural Municipal. La modificación de la composición del Consejo de Participación deberá ser aprobada por Acuerdo del Consell.

3. El Consejo de Participación del Paraje Natural Municipal Rambla Celumbres se constituirá en el plazo de seis meses desde la declaración del mismo.

Serán funciones de dicho órgano colegiado de carácter consultivo las previstas en el artículo 50 de la Ley 11/1994, de 27 de diciembre, de la Generalitat, de Espacios Naturales Protegidos de la Comunitat Valenciana.

4. El Presidente del Consejo de Participación será nombrado por la Comisión Coordinadora para la Gestión del Paraje de entre los miembros del Consejo de Participación.

5. Con objeto de establecer un funcionamiento adecuado en la actuación del Consejo de Participación, se podrán aprobar unas normas internas de funcionamiento.

Séptimo. Ejecución y desarrollo

Se autoriza al conseller de Medio Ambiente, Agua, Urbanismo y Vivienda para que, en el marco de sus competencias, dicte lo necesario para la ejecución y desarrollo del presente Acuerdo.

Octavo. Efectos y revisión

1. El presente Acuerdo producirá efectos a partir del día de su publicación en el *Diari Oficial de la Comunitat Valenciana*.

2. Cualquier modificación de lo establecido en el presente Acuerdo deberá ser aprobada, a su vez, por Acuerdo del Consell, debiendo seguirse, en tal caso, los mismos trámites.

Contra el presente Acuerdo, los interesados podrán interponer recurso contencioso-administrativo, en el plazo de dos meses contados a partir del día siguiente al de la publicación de este acuerdo en el *Diari Oficial de la Comunitat Valenciana*, ante la Sala de lo Contencioso-administrativo del Tribunal Superior de Justicia de la Comunitat Valenciana, de conformidad con lo que dispone el artículo 10 y concordantes de la Ley Reguladora de la Jurisdicción Contencioso-administrativa.

Todo ello sin perjuicio de la interposición del recurso potestativo de reposición ante el Consell, en el plazo de un mes desde el día siguiente al de la publicación del presente Acuerdo en el *Diari Oficial de la Comunitat Valenciana*, de acuerdo con lo que disponen los artículos 116 y 117 de la Ley 30/1992, de 26 de noviembre, de Régimen

tracions Públiques i del Procediment Administratiu Comú, modificada per la Llei 4/1999, de 13 de gener.

València, 29 de febrer de 2008

El vicepresident primer i secretari del Consell,
VICENTE RAMBLA MOMPLET

ANNEX I

Delimitació del Paratge Natural Municipal Rambla de Sellumbres

1. L'àmbit territorial del paratge se situa en la confluència dels termes municipals de Castellfort, Cincorres i Portell de Morella. Més concretament, es correspon amb les forests d'utilitat pública Pinaret (CS-35), Rambla de Sellumbres (CS-36), Serra Simona (CS-22), Clot d'Avellaners (CS-21), Bovalar de Castellfort (CS-19), Mas de Falcó (CS-1033 CS-86) i Sellumbres (CS-25).

S'exceptua de l'àmbit anterior part de la subparcel·la 123 b del polígon 3 del terme municipal de Portell de Morella, situada a la forest Rambla de Sellumbres (CS-36).

2. Segons l'orientació dels punts cardinals, s'han considerat les referències següents:

– Al nord, la delimitació del paratge coincideix aproximadament amb els límits dels termes municipals de Portell de Morella i Castellfort, en la confluència amb el terme municipal de Cincorres. No obstant això, s'inclou una porció del terme municipal de Cincorres que correspon a la forest d'utilitat pública Sellumbres (CS-25).

– A l'est, en la part més meridional, el límit se situa a la partida de les Cometes, incloent part de la vessant d'exposició oest que desguassa al barranc dels Avellaners. D'altra banda, a la part central, el límit del paratge discorre pròxim al llit del barranc del Molar, i, finalment en la part septentrional, el límit del paratge és en gran part coincident amb el barranc de la Rambleta.

– Al sud, el límit arriba fins la partida de Serra Simona.

– A l'oest, el límit se situa en les vessants d'exposició aquest, que desguassen a la rambla de Sellumbres. L'altitud a què se situa aquest límit oscil·la entre els 950 i els 1.120 m d'altitud sobre el nivell del mar.

3. Delimitació geogràfica: el paratge queda delimitat pel polígon els vèrtexs del qual amb les corresponents coordenades, que consideren el sistema de referència europeu datum 1950 (ED 50) i el sistema cartogràfic UTM (fus 30 N), s'inclouen en un arxiu que es troba a disposició de qui desitge consultar-lo en format digital en les dependències de la Direcció General de Gestió del Medi Natural.

4. La superfície total del paratge és de 1.194,4 ha.

Jurídico de las Administraciones Públicas y del Procedimiento Administrativo Común, modificada por la Ley 4/1999, de 13 de enero.

Valencia, 29 de febrero de 2008

El vicepresidente primero y secretario del Consell,
VICENTE RAMBLA MOMPLET

ANEXO I

Delimitación del Paraje Natural Municipal Rambla Celumbres

1. El ámbito territorial del Paraje se sitúa en la confluencia de los términos municipales de Castellfort, Cincorres y Portell de Morella. Más concretamente, se corresponde con los montes de utilidad pública Pinaret (CS-35), Rambla Celumbres (CS-36), Sierra Simona (CS-22), Clot de Avellaners (CS-21), Bovalar de Castellfort (CS-19), Mas de Falcó (CS-1033 CS-86) y Celumbres (CS-25).

Se exceptúa del ámbito anterior parte de la subparcela 123 b del polígono 3 del término municipal de Portell de Morella, situada en el monte Rambla Celumbres (CS-36).

2. Según la orientación de los puntos cardinales, se han considerado las siguientes referencias:

– Al norte, la delimitación del Paraje coincide aproximadamente con los límites de los términos municipales de Portell de Morella y Castellfort, en su confluencia con el término municipal de Cincorres. No obstante, se incluye una porción del término municipal de Cincorres que corresponde al monte de utilidad pública Celumbres (CS-25).

– Al este, en la parte más meridional, el límite se sitúa en la partida de les Cometes, incluyendo parte de la ladera de exposición oeste que desagua en el barranc dels Avellaners. Por otro lado, en la parte central, el límite del Paraje discurre pròxim al cauce del barranc del Molar, y, por último en la parte septentrional, el límite del Paraje es en gran parte coincidente con el barranco de la Rambleta.

– Al sur, el límite llega hasta la partida de Serra Simona.

– Al oeste, el límite se sitúa en las laderas de exposición este, que desaguan a la Rambla Celumbres. La altitud a la que se sitúa dicho límite oscila entre los 950 y los 1.120 m. de altitud sobre el nivel del mar.

3. Delimitación geográfica: el Paraje queda delimitado por el polígono cuyos vèrtexs con sus correspondientes coordenadas, que consideran el sistema de referencia European Datum 1950 (ED 50) y el sistema cartográfico UTM (huso 30 N), se incluyen en un archivo que se haya a disposición de quien desee consultarlo en formato digital en las dependencias de la Dirección General de Gestión del Medio Natural.

4. La superficie total del Paraje es de 1.194,4 ha.

ANNEX II / ANEXO II

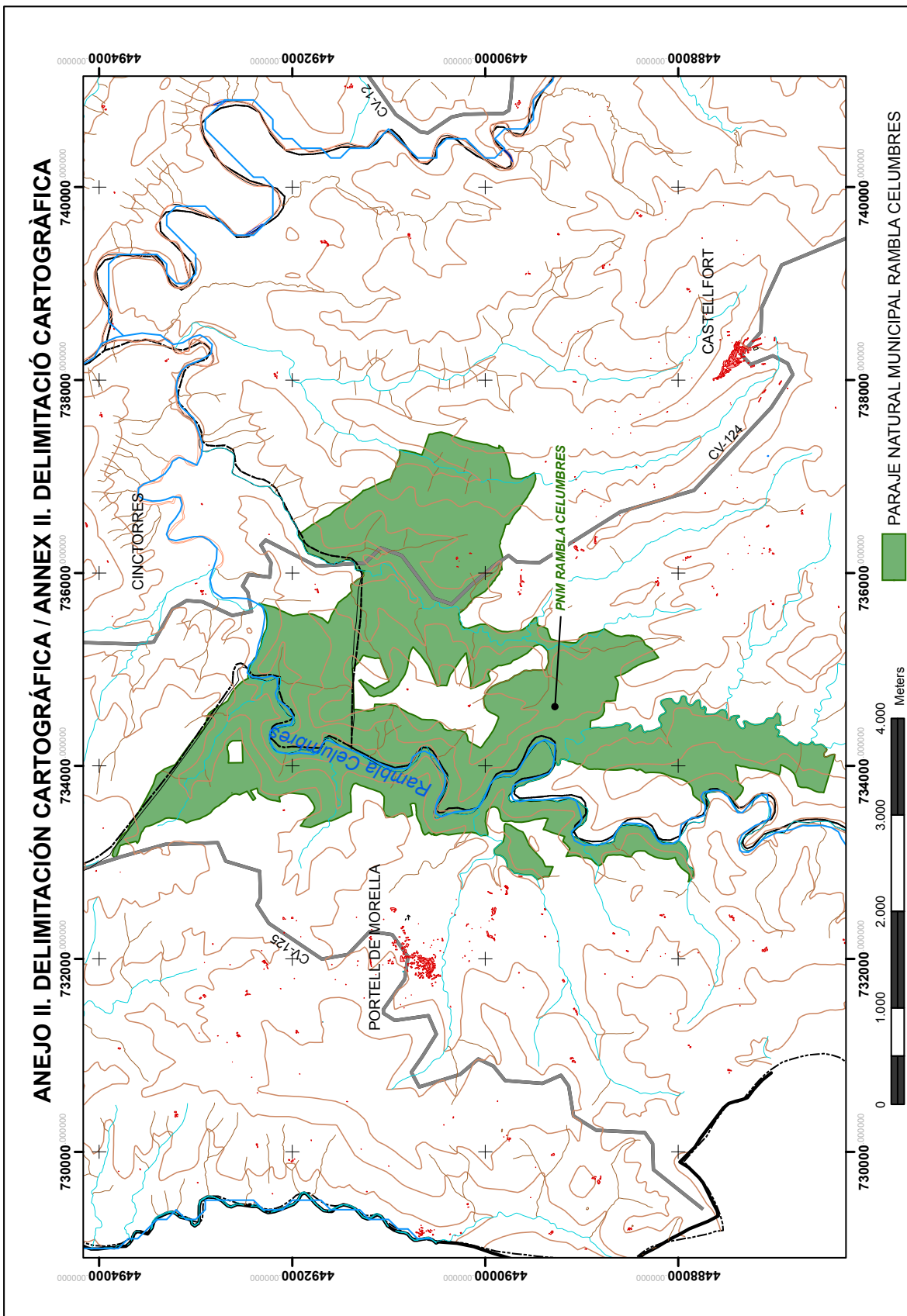

ANNEX III

PART DISPOSITIVA DEL PLA ESPECIAL DE PROTECCIÓ DEL PARATGE NATURAL MUNICIPAL RAMBLA DE SELLUMBRES, ALS TERMES MUNICIPALS DE CASTELLFORT, CINCTORRES I PORTELL DE MORELLA.

TÍTOL I DISPOSICIONS GENERALS

Article 1. Naturalesa del pla

Aquest Pla Especial (PE) es redacta a l'empara de la Llei 11/1994, de 27 de desembre, de la Generalitat, d'espais Naturals Protegits de la Comunitat Valenciana. Constitueix, per tant, un dels plans especials previstos en els articles 177 i següents del Reglament d'ordenació i Gestió Territorial i Urbanística, aprovat mitjançant el Decret 67/2006, de 19 de maig, del Consell.

Article 2. Finalitat

L'objectiu genèric pel qual es redacta aquest PE és l'establiment de les mesures necessàries per a garantir la protecció del paratge Rambla de Sellumbres pel que fa a la conservació i millora de la fauna i flora, com també de les singularitats geològiques, paisatgístiques i culturals que presenta. El PE constitueix, per tant, el marc que regularà el règim de l'espai natural, els usos i activitats i l'ús públic d'aquest.

Article 3. Àmbit

1. L'àmbit territorial es correspon amb les forests d'utilitat pública Pinaret (CS-35), Rambla de Sellumbres (CS-36), Serra Simona (CS-22), Clot d'Avellaners (CS-21), Boverar de Castellfort (CS-19), Mas de Falcó (CS-1033 CS-86) i Sellumbres (CS-25). S'exceptua d'aquest àmbit part de la subparcel·la 123b del polígon 3 del terme municipal de Portell de Morella, situada a la forest Rambla de Sellumbres (CS-36).

2. El paratge té una superfície de 1.194,4 hectàrees.

Article 4. Efectes

1. De conformitat amb el que disposa l'article 42 de la Llei 11/1994, de 27 de desembre, de la Generalitat, d'espais naturals protegits de la Comunitat Valenciana, el PE s'haurà d'ajustar al que preveu la legislació urbanística.

2. Les determinacions d'aquest PE seran d'aplicació directa i prevaldran sobre el planejament urbanístic municipal.

3. El planejament urbanístic municipal que s'aproveu després de l'entrada en vigor d'aquest PE haurà d'ajustar-se a les determinacions protectores contingudes en aquest, i assignar les classificacions i qualificacions del sòl d'acord amb les normes i criteris ací establits, i de manera que es respecten les limitacions d'ús imposades pel PE.

4. Les determinacions d'aquest pla s'entendran sense perjudici de les contingudes en les legislacions sectorials i, en particular, de les normes, reglaments o plans que s'aproven per al desenvolupament i compliment de la finalitat protectora d'aquest pla, com també les d'aquells destinats la millora de la qualitat de vida dels ciutadans i el desenvolupament sostenible. En el cas que la normativa continguda en aquest pla resulte més detallada o protectora, s'aplicarà aquesta amb preferència sobre la continguda en la legislació sectorial, sempre que no estiga en contradicció amb la finalitat d'aquella. En tot cas, l'aprofitament urbanístic dels terrenys s'haurà de realitzar d'acord amb les previsions d'aquest PE.

Article 5. Tramitació, vigència i revisió

1. El PE es tramitarà segons la legislació vigent.

2. Les determinacions del PE entraran en vigor a partir del dia que es publique en el Diari Oficial de la Comunitat Valenciana, i seguiran vigents fins que no es revise el pla per haver canviat suficientment les circumstàncies o els criteris que n'han determinat l'aprovació.

ANEXO III

PARTE DISPOSITIVA DEL PLAN ESPECIAL DE PROTECCIÓN DEL PARAJE NATURAL MUNICIPAL RAMBLA CELUMBRES, EN LOS TÉRMINOS MUNICIPALES DE CASTELLFORT, CINCTORRES Y PORTELL DE MORELLA

TÍTULO I DISPOSICIONES GENERALES

Artículo 1. Naturaleza del Plan

El presente Plan Especial (PE) se redacta al amparo de la Ley 11/1994, de 27 de diciembre, de la Generalitat, de Espacios Naturales Protegidos de la Comunitat Valenciana. Constituye, por tanto, uno de los Planes Especiales previstos en los artículos 177 y siguientes del Reglamento de Ordenación y Gestión Territorial y Urbanística, aprobado mediante el Decreto 67/2006, de 19 de mayo, del Consell.

Artículo 2. Finalidad

El objetivo genérico por el cual se redacta este PE es el establecimiento de las medidas necesarias para garantizar la protección del Paraje Rambla Celumbres en razón de la conservación y mejora de la fauna y flora, así como de las singularidades geológicas, paisajísticas y culturales que presenta. El PE constituye, por tanto, el marco que regulará el régimen del espacio natural, los usos y actividades y el uso público del mismo.

Artículo 3. Ámbito

1. El ámbito territorial se corresponde con los montes de utilidad pública Pinaret (CS-35), Rambla Celumbres (CS-36), Sierra Simona (CS-22), Clot de Avellaners (CS-21), Boverar de Castellfort (CS-19), Mas de Falcó (CS-1033 CS-86) y Celumbres (CS-25). Se exceptúa de este ámbito parte de la subparcela 123 b del polígono 3 del término municipal de Portell de Morella, situada en el monte Rambla Celumbres (CS-36).

2. El Paraje tiene una superficie de 1.194,4 hectáreas.

Artículo 4. Efectos

1. De conformidad con lo dispuesto en el artículo 42 de la Ley 11/1994, de 27 de diciembre, de la Generalitat, de Espacios Naturales Protegidos de la Comunitat Valenciana, el PE se ajustará a lo previsto en la legislación urbanística.

2. Las determinaciones de este PE serán de aplicación directa y prevalecerán sobre el planeamiento urbanístico municipal.

3. El planeamiento urbanístico municipal que se apruebe con posterioridad a la entrada en vigor de este PE deberá ajustarse a las determinaciones protectoras contenidas en él, asignando las clasificaciones y calificaciones del suelo con arreglo a las normas y criterios aquí establecidos, y de forma que se respeten las limitaciones de uso impuestas por el PE.

4. Las determinaciones de este Plan se entenderán sin perjuicio de las contenidas en las legislaciones sectoriales y, en particular, de las normas, reglamentos o planes que se aprueben para el desarrollo y cumplimiento de la finalidad protectora de este Plan, así como las de aquellos destinados la mejora de la calidad de vida de los ciudadanos y el desarrollo sostenible. En el caso de que la normativa contenida en este Plan resultara más detallada o protectora, se aplicará ésta con preferencia sobre la contenida en la legislación sectorial, siempre que no esté en contradicción con la finalidad de la misma. En todo caso, el aprovechamiento urbanístico de los terrenos se realizará de acuerdo con las previsions de este PE.

Artículo 5. Tramitación, vigencia y revisión

1. El PE se tramitará según la legislación vigente.

2. Las determinaciones del PE entrarán en vigor a partir del día de su publicación en el Diari Oficial de la Comunitat Valenciana, y seguirán vigentes hasta tanto no se revise el Plan por haber cambiado suficientemente las circunstancias o los criterios que han determinado su aprobación.

3. La revisió o modificació de les determinacions del pla podran realitzar-se en qualsevol moment seguint els mateixos tràmits que s'hagen seguit per a la seua aprovació.

Article 6. Contingut

El contingut de la documentació del pla especial es correspon amb el que disposa l'article 183 del Reglament d'ordenació i Gestió Territorial i Urbanística, aprovat mitjançant el Decret 67/2006, de 19 de maig, del Consell. En concret, inclou els apartats següents:

1. Memòria informativa i justificativa.

Inclou els aspectes descriptius i justificatius, com també els estudis complementaris necessaris per al desenvolupament de l'ordenació, d'acord amb els objectius que justifiquen la seua elaboració.

2. Normativa.

La normativa d'aquest pla es divideix en dos grans apartats. El primer es troba dedicat a l'establiment de normes generals per a la protecció de recursos naturals i per a la regulació de determinades activitats que incideixen en el medi natural. El segon es dedica a l'establiment de normes específiques per a la protecció d'espais determinats en funció dels valors que tenen.

3. Plànols.

El pla especial inclou els plànols següents:

I) Plànols d'informació.

II) Plànols d'ordenació.

4. Normes per a la gestió.

5. Mecanismes de finançament.

6. Règim sancionador.

Article 7. Interpretació

1. En la interpretació d'aquest PE haurà d'atendre's al que resulte de la seua consideració com un tot unitari, utilitzant sempre la memòria informativa i justificativa com a document en què es contenen els criteris i principis que han orientat la redacció del pla.

2. En cas de conflicte entre les normes de protecció i els documents gràfics del pla, prevaldran les primeres, excepte quan la interpretació derivada dels plànols vinga recolzada també per la memòria de tal manera que es faça patent l'existència d'algun error material en les normes.

3. En l'aplicació d'aquest PE prevaldrà aquella interpretació que comporte un major grau de protecció dels valors naturals de l'àmbit del pla.

4. En qualsevol supòsit no previst en el present pla serà preceptiu l'informe favorable de l'ajuntament afectat, sense perjudici de les competències sectorials que puguen existir.

Article 8. Règim d'avaluació d'impactes ambientals

Els projectes, plans, actuacions, obres i activitats que es realitzen o implanten en l'àmbit territorial del paratge s'hauran de sotmetre al règim d'avaluació ambiental establert en la legislació autonòmica valenciana i estatal sobre avaluació d'impacte ambiental vigent en aquell moment.

Article 9. Autoritzacions i informes previs

1. Aquesta normativa, en les seues normes generals i normes particulars, especifica les actuacions, plans i projectes l'execució dels quals requereix autorització especial de l'ajuntament afectat dels que intervenen en el paratge i aquells que requereixen l'informe vinculant de la conselleria competent en matèria de medi ambient.

2. Les autoritzacions anteriors s'atorgaran sense perjudici de l'obligació d'obtenir les llicències o autoritzacions que siguen aplicables amb caràcter sectorial a determinades activitats, com també en concordància amb el que estableix aquesta normativa.

3. La revisión o modificación de las determinaciones del Plan podrán realizarse en cualquier momento siguiendo los mismos trámites que se hayan seguido para su aprobación.

Artículo 6. Contenido

El contenido de la documentación del Plan Especial se corresponde con lo dispuesto en el artículo 183 del Reglamento de Ordenación y Gestión Territorial y Urbanística, aprobado mediante el Decreto 67/2006, de 19 de mayo, del Consell. En concreto, incluye los siguientes apartados:

1. Memoria informativa y justificativa.

Incluye los aspectos descriptivos y justificativos, así como los estudios complementarios necesarios para el desarrollo de la ordenación, de acuerdo con los objetivos que justifican su elaboración.

2. Normativa.

La normativa del presente Plan se divide en dos grandes apartados. El primero se halla dedicado al establecimiento de normas generales para la protección de recursos naturales y para la regulación de determinadas actividades que inciden en el medio natural. El segundo se dedica al establecimiento de normas específicas para la protección de espacios determinados en función de los valores que encierran.

3. Planos.

El Plan Especial incluye los siguientes planos:

I) Planos de información.

II) Planos de ordenación.

4. Normas para la gestión.

5. Mecanismos de financiación.

6. Régimen sancionador.

Artículo 7. Interpretación

1. En la interpretación de este PE deberá atenderse a lo que resulte de su consideración como un todo unitario, utilizando siempre la memoria informativa y justificativa como documento en el que se contienen los criterios y principios que han orientado la redacción del Plan.

2. En caso de conflicto entre las normas de protección y los documentos gráficos del Plan, prevalecerán las primeras, salvo cuando la interpretación derivada de los planos venga apoyada también por la memoria de tal modo que se haga patente la existencia de algún error material en las normas.

3. En la aplicación de este PE prevalecerá aquella interpretación que lleve aparejada un mayor grado de protección de los valores naturales del ámbito del Plan.

4. En cualquier supuesto no contemplado en el presente Plan será preceptivo el informe favorable del Ayuntamiento afectado, sin perjuicio de las competencias sectoriales que puedan existir.

Artículo 8. Régimen de evaluación de impactos ambientales

Los proyectos, planes, actuaciones, obras y actividades que se realicen o implanten en el ámbito territorial del Paraje se someterán al régimen de evaluación ambiental establecido en la legislación autonómica valenciana y estatal sobre evaluación de impacto ambiental vigente en ese momento.

Artículo 9. Autorizaciones e informes previos

1. La presente normativa, en sus normas generales y normas particulares, especifica las actuaciones, planes y proyectos cuya ejecución requiere autorización especial del Ayuntamiento afectado de los que intervienen en el Paraje y aquellos que requieren el informe vinculante de la conselleria competente en materia de medio ambiente.

2. Las autorizaciones anteriores se otorgarán sin perjuicio de la obligación de obtener las licencias o autorizaciones que sean aplicables con carácter sectorial a determinadas actividades, así como en concordancia con lo establecido en la presente normativa.

TÍTOL II
NORMES GENERALS DE REGULACIÓ
D'USOS I ACTIVITATS

CAPÍTOL I
NORMES SOBRE PROTECCIÓ
DE RECURSOS DE DOMINI PÚBLIC

SECCIÓ 1^a
PROTECCIÓ DELS RECURSOS HIDROLÒGICS

Article 10. Qualitat de l'aigua

Amb caràcter general, queden prohibits aquells usos i activitats que contribuïsquen a deteriorar la qualitat de les aigües, com també aquelles actuacions, obres i infraestructures que puguen dificultar el flux hídic.

Article 11. Llits, riberes i marges dels cursos d'aigua

1. S'hauran de mantenir les condicions naturals dels llits, i queden prohibides les obres i construccions, amb caràcter provisional o permanent, que puguen alterar o dificultar el curs de les aigües, i no podran canalitzar-se o dragar-se, excepte en aquells casos necessaris per a obres autoritzades de condicionament o neteja de llits.

2. Es consideren compatibles amb la protecció del paratge les actuacions de manteniment de llits i gestió de recursos hídrics que haja de realitzar la Confederació Hidrogràfica de l'Ebre, en l'àmbit de les seues competències.

3. En la zona de domini públic hidràulic, com també en els marges inclosos en les zones de servitud i de policia definides en la Llei d'aigües, es conservarà la vegetació de ribera, i no es permetrà la transformació a cultiu dels terrenys actualment erms o destinats a usos forestals. Es permetran labors de neteja i desbrossament selectius quan hi haja risc per a la seguretat de les persones o els béns, en cas d'avinguda o quan hi haja risc d'incendis.

4. Es prohibeix l'ocupació del domini públic hidràulic i de la zona de servitud per instal·lacions o construccions de qualsevol tipus, permanents o temporals; com també l'extracció d'àrids, excepte en aquells casos necessaris per a obres autoritzades de condicionament o neteja dels llits.

Article 12. Protecció d'aigües subterrànies

1. Queda prohibit l'establiment de pous, rases, galeries o qualsevol dispositiu destinat a facilitar l'absorció pel terreny d'aigües residuals que puguen produir, per la seua toxicitat o per la seua composició química i bacteriològica, la contaminació de les aigües superficials o profundes.

2. La instal·lació del sistema de depuració d'oxidació total per al sanejament d'edificacions o zones d'ús públic només podrà ser autoritzada quan es donen suficients garanties que no comporta cap risc per a la qualitat de les aigües superficials o subterrànies.

Article 13. Abocaments

1. En aplicació de l'article 100 del Reial Decret Legislatiu 1/2001, de 20 de juliol, pel qual es va aprovar el Text refós de la Llei d'aigües, es prohibeix, amb caràcter general, l'abocament directe o indirecte d'aigües i de productes residuals susceptibles de contaminar les aigües continentals o qualsevol altre element del domini públic hidràulic, llevat que es dispose de l'autorització administrativa prèvia.

2. Es prohibeix l'abocament sense depurar, directe o indirecte, d'aigües residuals, com també l'abocament o depòsit permanent o temporal de qualsevol tipus de residus sòlids, runes o substàncies, qualsevol que siga la seua naturalesa, que constituïsquen o puguen constituir un perill de contaminació de les aigües o degradació del seu entorn; excepte en els casos de neteja, d'acord amb el que preveu l'article 49 del Reglament del Domini Públic Hidràulic.

3. Per a la concessió de llicència urbanística relacionada amb qualsevol activitat que puga generar abocaments de qualsevol naturalesa, s'exigirà la justificació del tractament que hagen de donar-se a aquests

TÍTULO II
NORMAS GENERALES DE REGULACIÓN
DE USOS Y ACTIVIDADES

CAPÍTULO I
NORMAS SOBRE PROTECCIÓN
DE RECURSOS DE DOMINIO PÚBLICO

SECCIÓN 1^a
PROTECCIÓN DE LOS RECURSOS HIDROLÓGICOS

Artículo 10. Calidad del agua

Con carácter general, quedan prohibidos aquellos usos y actividades que contribuyan a deteriorar la calidad de las aguas, así como aquellas actuaciones, obras e infraestructuras que puedan dificultar el flujo hídrico.

Artículo 11. Cauces, riberas y márgenes de los cursos de agua

1. Se mantendrán las condiciones naturales de los cauces, quedando prohibidas las obras y construcciones, con carácter provisional o permanente, que puedan alterar o dificultar el curso de las aguas, no pudiendo realizarse su canalización o dragado, excepto en aquellos casos necesarios para obras autorizadas de acondicionamiento o limpieza de cauces.

2. Se consideran compatibles con la protección del Paraje las actuaciones de mantenimiento de cauces y gestión de recursos hídricos a realizar por la Confederación Hidrográfica del Ebro, en el ámbito de sus competencias.

3. En la zona de dominio público hidràulico, así como en los márgenes incluidos en las zonas de servidumbre y de policia definidas en la Ley de Aguas, se conservará la vegetación de ribera, no permitiéndose la transformación a cultivo de los terrenos actualmente baldíos o destinados a usos forestales. Se permitirán labores de limpieza y desbroce selectivos cuando exista riesgo para la seguridad de las personas o los bienes, en caso de avenida o cuando exista riesgo de incendios.

4. Se prohíbe la ocupación del dominio público hidràulico y de la zona de servidumbre por instalaciones o construcciones de cualquier tipo, permanentes o temporales; así como la extracción de áridos, salvo en aquellos casos necesarios para obras autorizadas de acondicionamiento o limpieza de los cauces.

Artículo 12. Protección de aguas subterráneas

1. Queda prohibido el establecimiento de pozos, zanjas, galerías o cualquier dispositivo destinado a facilitar la absorción por el terreno de aguas residuales que puedan producir, por su toxicidad o por su composición química y bacteriológica, la contaminación de las aguas superficiales o profundas.

2. La instalación del sistema de depuración de oxidación total para el saneamiento de edificaciones o zonas de uso público sólo podrá ser autorizada cuando se den suficientes garantías de que no supone riesgo alguno para la calidad de las aguas superficiales o subterráneas.

Artículo 13. Vertidos

1. En aplicación del artículo 100 del Real Decreto Legislativo 1/2001, de 20 de julio, por el que se aprobó el Texto Refundido de la Ley de Aguas, se prohíbe, con carácter general, el vertido directo o indirecto de aguas y de productos residuales susceptibles de contaminar las aguas continentales o cualquier otro elemento del dominio público hidràulico, salvo que se cuente con la autorización administrativa previa.

2. Se prohíbe el vertido sin depurar, directo o indirecto, de aguas residuales, así como el vertido o depósito permanente o temporal de todo tipo de residuos sòlidos, escombros o sustancias, cualquiera que sea su naturaleza, que constituyan o puedan constituir un peligro de contaminación de las aguas o degradación de su entorno; salvo en los casos de limpieza, de acuerdo con lo previsto en el artículo 49 del Reglamento del Dominio Público Hidràulico.

3. Para la concesión de licencia urbanística relacionada con cualquier actividad que pueda generar vertidos de cualquier naturaleza, se exigirá la justificació del tratamiento que hayan de darse a los mis-

per a evitar la contaminació de les aigües superficials i subterrànies. El tractament d'aigües residuals haurà de ser tal que s'ajuste a les condicions de qualitat exigides per als usos a què haja de ser destinada; en tot cas, les aigües resultants no podran superar els límits establits en la legislació sectorial.

4. L'efectivitat de la llicència quedarà condicionada, en tot cas, a l'obtenció i validesa posterior de l'autorització d'abocament.

Article 14. Captacions d'aigua

Queden prohibides les obertures de pous o captacions d'aigua dins de l'àmbit del PE, excepte les destinades a satisfer les necessitats derivades de les infraestructures d'ús públic, sempre que es justifique aquesta com l'única via d'abastiment possible. En tot cas, hauran d'efectuar-se de manera que no provoquen repercussions negatives sobre el sistema hidrològic i la resta dels aprofitaments.

SECCIÓ 2^a PROTECCIÓ DE SÒLS

Article 15. Moviment de terres i extracció de recursos minerals

1. Els moviments de terra estaran subjectes a l'obtenció prèvia de la llicència urbanística. Queden exceptuades de l'obtenció de llicència les labors de preparació i condicionament dels sòls relacionats amb l'activitat agrícola, com ara anivellament de terrenys i llaurada.

2. Es prohibeix l'extracció de recursos minerals en tot l'àmbit del paratge.

Article 16. Conservació de la coberta vegetal

1. Es consideren prioritàries, en l'àmbit del pla, totes aquelles actuacions que tendisquen a conservar o recuperar la coberta vegetal com a mitjà per a evitar els processos erosius.

2. Aquelles actuacions que puguen alterar o perjudicar de manera significatiu les condicions de l'espai natural, o de les espècies de flora silvestre existents, requeriran la redacció d'una memòria o projecte, que haurà de ser aprovat pels ajuntaments afectats amb l'autorització prèvia de la conselleria competent en matèria de medi ambient.

3. Els treballs de restauració de la coberta vegetal aniran dirigits a la conservació i recuperació de les formacions vegetals autòctones.

Article 17. Pràctiques de conservació de sòls

1. Es prohibeix la destrucció de bancals i marges d'aquests, com també les transformacions agrícoles i labors que posen en perill la seua estabilitat o comporten la seua eliminació.

2. D'acord amb el que disposa l'article 28 de la Llei 3/1993, de 9 de desembre, de la Generalitat, forestal de la Comunitat Valenciana, l'administració cuidarà de l'estabilització i regeneració dels terrenys situats en vessants, amb terrasses o bancals que hagen deixat de ser conservats o s'abandonen com a sòls agrícoles.

3. Es prohibeix, amb caràcter general, la rompuda de terrenys amb vegetació silvestre per a l'establiment de noves àrees de cultiu.

4. Es prohibeixen els aterraments de sòls, excepte en projectes de correcció de talussos.

5. Sempre que la realització d'una obra vaja acompanyada de la generació de talussos per desmunt o terraplé, serà obligatoria la fixació d'aquests mitjançant repoblació vegetal amb espècies pròpies de la zona o elements naturals. Excepcionalment, quan no existisquen altres solucions, es podran permetre les actuacions d'obra civil sempre que siguin tractades mitjançant tècniques d'integració paisatgística.

mos para evitar la contaminación de las aguas superficiales y subterráneas. El tratamiento de aguas residuales deberá ser tal que se ajuste a las condiciones de calidad exigidas para los usos a que vaya a ser destinada; en cualquier caso, las aguas resultantes no podrán superar los límites establecidos en la legislación sectorial.

4. La efectividad de la licencia quedará condicionada, en todo caso, a la obtención y validez posterior de la autorización de vertido.

Artículo 14. Captaciones de agua

Quedan prohibidas las aperturas de pozos o captaciones de agua dentro del ámbito del PE, salvo las destinadas a satisfacer las necesidades derivadas de las infraestructuras de uso público, siempre que se justifique ésta como la única vía de abastecimiento posible. En todo caso, deberán efectuarse de forma que no provoquen repercusiones negativas sobre el sistema hidrológico y el resto de los aprovechamientos.

SECCIÓN 2^a PROTECCIÓN DE SUELOS

Artículo 15. Movimiento de tierras y extracción de recursos minerales

1. Los movimientos de tierra estarán sujetos a la obtención previa de la licencia urbanística. Quedan exceptuadas de la obtención de licencia las labores de preparación y acondicionamiento de los suelos relacionados con la actividad agrícola, tales como nivelación de terrenos y arado.

2. Se prohíbe la extracción de recursos minerales en todo el ámbito del Paraje.

Artículo 16. Conservación de la cubierta vegetal

1. Se consideran prioritarias, en el ámbito del Plan, todas aquellas actuaciones que tiendan a conservar o recuperar la cubierta vegetal como medio para evitar los procesos erosivos.

2. Aquellas actuaciones que puedan alterar o perjudicar de modo significativo las condiciones del espacio natural, o de las especies de flora silvestre existentes, requerirán la redacción de una memoria o proyecto, que será aprobado por el Ayuntamiento o Ayuntamientos afectados con la autorización previa de la conselleria competente en materia de medio ambiente.

3. Los trabajos de restauración de la cubierta vegetal irán dirigidos a la conservación y recuperación de las formaciones vegetales autóctonas.

Artículo 17. Prácticas de conservación de suelos

1. Se prohíbe la destrucción de banales y márgenes de éstos, así como las transformaciones agrícoles y labores que pongan en peligro su estabilidad o supongan su eliminación.

2. De acuerdo con lo dispuesto en el artículo 28 de la Ley 3/1993, de 9 de diciembre, de la Generalitat, Forestal de la Comunitat Valenciana, la administració cuidarà de la estabilització i regeneració de los terrenos situados en vertientes, con terrazas o banales que hayan dejado de ser conservados o se abandonen como suelos agrícoles.

3. Se prohíbe, con carácter general, la roturación de terrenos con vegetación silvestre para el establecimiento de nuevas áreas de cultivo.

4. Se prohíben los aterrazamientos de suelos, salvo en proyectos de corrección de taludes.

5. Siempre que la realización de una obra vaya acompañada de la generación de taludes por desmonte o terraplén, será obligatoria la fijación de éstos mediante repoblación vegetal con especies propias de la zona o elementos naturales. Excepcionalmente, cuando no existan otras soluciones, se podrán permitir las actuaciones de obra civil siempre que sean tratadas mediante técnicas de integración paisajística.

SECCIÓ 3^a PROTECCIÓ DE LA VEGETACIÓ SILVESTRE

Article 18. Formacions vegetals

Es consideren formacions vegetals subjectes a les determinacions d'aquest pla totes aquelles no cultivades o resultants de l'activitat agrícola. Aquesta determinació no inclou la vegetació adventícia que acompanya als cultius, ni les formacions ruderals i nitròfiles que colonitzen els carrers, vials, parets, cunetes, abocadors, enderroc, erms i altres àrees molt antropitzades.

Article 19. Tala i recol·lecció

1. Sense perjudici del que disposa l'article 16 d'aquestes normes, es prohibeix la recol·lecció total o parcial de tàxons vegetals per a fins comercials.

2. Queden sotmeses al procediment d'estimació d'impacte ambiental les actuacions necessàries per a la defensa contra incendis forestals que plantegen derrocar, talar o mutilar peus dels tàxons de major interès per a la conservació.

3. La tala i recol·lecció total o parcial de les espècies vegetals estarà sotmesa a les disposicions de l'Ordre de 20 de desembre de 1985, de la conselleria d'Agricultura i Pesca, sobre protecció d'espècies endèmiques amenaçades, com també a la legislació sectorial aplicable.

4. Sense perjudici del que disposa el punt 3 d'aquest article, es permet la recol·lecció consuetudinària de fruits, llavors, plantes silvestres de consum tradicional com ara bolets, mores, etc., sempre que hi haja consentiment tàcit del propietari i sense perjudici de les limitacions específiques que la conselleria competent en matèria de medi ambient pugua establir quan resulte perjudicial, per la seua intensitat o altres causes, per a la flora o la fauna. En el cas de recol·lecció de plantes silvestres o bolets, queda prohibida l'arrancada de la planta, havent de recol·lectar-se mitjançant tallada, i no es permet la utilització d'instruments com ara aixades o rastells.

5. L'extracció de fusta o llenya es podrà realitzar acollint-se al que disposa el Decret 98/1995, de 16 de maig, del Consell, pel qual es va aprovar el Reglament de la Llei forestal de la Comunitat Valenciana, o a la legislació vigent en matèria d'aprofitament forestal.

6. A més del supòsit citat en el punt anterior, es podrà realitzar de manera extraordinària l'extracció de fusta o llenya, si respon a algun dels criteris següents:

- Com resultat de labors de prevenció d'incendis.
- Com resultat de mesures fitosanitàries.
- Amb motiu d'estudis científics.
- Per eradicació d'espècies al·loctones invasores.

Article 20. Regeneració i plantacions

1. Els treballs de regeneració i recuperació de la coberta vegetal tindran per objecte la formació i potenciació de les comunitats vegetals naturals característiques de l'àmbit del pla, en els seus distints estadij de desenvolupament.

2. La gestió dels recursos forestals dirigirà les seues actuacions a la conservació, millora i protecció dels terrenys forestals segons les determinacions de la Llei 3/1993, de 9 de desembre, de la Generalitat, forestal de la Comunitat Valenciana, i al seu reglament executiu aprovat pel Decret 98/1995, de 16 de maig, del Consell.

3. Queda prohibida la introducció i repoblació amb espècies exòtiques, entenent-se aquestes per tota espècie, subespècie o varietat que no pertanga, o haja pertanguet històricament, a la vegetació silvestre de l'àmbit del pla.

4. Queda prohibida en l'àmbit del paratge la introducció d'espècies susceptibles de constituir plagues o de generar malalties.

5. Es obligatòria l'autorització de la conselleria competent en matèria de medi ambient per a realitzar qualsevol modificació substancial de l'estructura natural d'una finca forestal, i serà necessària la presentació d'un projecte en què s'especifiquen les accions que es pretenen dur a terme i al qual hauran d'ajustar-se els treballs que s'han de realitzar.

SECCIÓN 3^a PROTECCIÓN DE LA VEGETACIÓN SILVESTRE

Artículo 18. Formaciones vegetales

Se consideran formaciones vegetales sujetas a las determinaciones del presente Plan todas aquellas no cultivadas o resultantes de la actividad agrícola. Esta determinación no incluye la vegetación adventicia que acompaña a los cultivos, ni las formaciones ruderales y nitrófilas que colonizan las calles, viales, paredes, cunetas, vertederos, escombreras, baldíos y otras áreas muy antropizadas.

Artículo 19. Tala y recolección

1. Sin perjuicio de lo dispuesto en el artículo 16 de estas normas, se prohíbe la recolección total o parcial de taxones vegetales para fines comerciales.

2. Quedan sometidas al procedimiento de estimación de impacto ambiental las actuaciones necesarias para la defensa contra incendios forestales que planteen derribar, talar o mutilar pies de los taxones de mayor interés para la conservación.

3. La tala y recolección total o parcial de las especies vegetales estará sometida a las disposiciones de la Orden de 20 de diciembre de 1985, de la conselleria de Agricultura y Pesca, sobre protección de especies endémicas amenazadas, así como a la legislación sectorial aplicable.

4. Sin perjuicio de lo dispuesto en el punto 3 de este artículo, se permite la recolección consuetudinaria de frutos, semillas, plantas silvestres de consumo tradicional tales como setas, moras, etc., siempre que exista consentimiento tácito del propietario y sin perjuicio de las limitaciones específicas que la conselleria competente en materia de medio ambiente pueda establecer cuando resulte perjudicial, por su intensidad u otras causas, para la flora o la fauna. En el caso de recolección de plantas silvestres o setas, queda prohibido el arranque de la planta, debiendo recolectarse mediante corta, no permitiéndose la utilización de instrumentos tales como azadas o rastillos.

5. La extracción de madera o leña se podrá realizar acogiéndose a lo dispuesto en el Decreto 98/1995, de 16 de mayo, del Consell, por el que se aprobó el Reglamento de la Ley Forestal de la Comunitat Valenciana, o a la legislación vigente en materia de aprovechamiento forestal.

6. Además del supuesto citado en el punto anterior, se podrá realizar de manera extraordinaria la extracción de madera o leña, si responde a alguno de los siguientes criterios:

- Como resultado de labores de prevención de incendios.
- Como resultado de medidas fitosanitarias.
- Con motivo de estudios científicos.
- Por erradicación de especies alóctonas invasoras.

Artículo 20. Regeneración y plantaciones

1. Los trabajos de regeneración y recuperación de la cubierta vegetal tendrán por objeto la formación y potenciació de las comunidades vegetales naturales características del ámbito del Plan, en sus distintos estadios de desarrollo.

2. La gestión de los recursos forestales dirigirá sus actuaciones a la conservación, mejora y protección de los terrenos forestales según las determinaciones de la Ley 3/1993, de 9 de diciembre, de la Generalitat, Forestal de la Comunitat Valenciana, y a su reglamento ejecutivo aprobado por el Decreto 98/1995, de 16 de mayo, del Consell.

3. Queda prohibida la introducción y repoblación con especies exóticas, entendiéndose éstas por toda especie, subespecie o variedad que no pertenezca, o haya pertenecido històricamente, a la vegetación silvestre del ámbito del Plan.

4. Queda prohibida en el ámbito del Paraje la introducción de especies susceptibles de constituir plagas o de generar enfermedades.

5. Es obligatoria la autorización de la conselleria competente en materia de medio ambiente para realizar cualquier modificación substancial de la estructura natural de una finca forestal, siendo necesaria la presentación de un proyecto en el que se especifiquen las acciones que se pretenden llevar a cabo y al que deberán ajustarse los trabajos a realizar.

SECCIÓ 4^a
PROTECCIÓ DE LA FAUNA

Article 21. Destrucció de la fauna silvestre

1. S'haurà de respectar, en tot cas, la normativa sectorial aplicable en matèria de protecció de la fauna.

2. Sense perjudici de la normativa sectorial aplicable sobre fauna, es consideren protegides totes les poblacions d'espècies animals silvestres del paratge, amb les excepcions següents:

a) Espècies cinegètiques, regulades específicament per les normatives sectorials.

b) Espècies el control de poblacions de les quals puga ser autoritzat o promogut per la conselleria competent en matèria de medi ambient de conformitat amb les determinacions de la normativa sectorial sobre fauna.

3. Les intervencions que es realitzen al paratge sobre la coberta vegetal, els sòls, el medi hídic i, en general, els distints hàbitats faunístics, hauran de garantir el manteniment de condicions adequades per a la pervivència i, si és el cas, la reproducció de les poblacions animals afectades.

4. Amb caràcter general, i sense perjudici del que estableix la legislació sectorial sobre fauna, no es permeten en l'àmbit del paratge les activitats que puguen provocar, directament o indirectament, la destrucció o el deteriorament de poblacions d'espècies animals silvestres o dels seus hàbitats. La prohibició s'estén especialment als hàbitats i enclavaments necessaris per als cicles vitals de la fauna com ara nius, caus i dormidors, com també en les èpoques de major sensibilitat.

En particular, es prohibeix:

a) La destrucció, la mort, el deteriorament, la recol·lecció, el comerç, la captura en viu, la possessió o l'exposició d'animals vius o les restes d'aquests que es troben protegits per la legislació sectorial vigent i per aquestes normes.

b) La recol·lecció, la possessió o el comerç d'ous o cries.

c) La producció de sons innecessaris que alteren la tranquil·litat habitual de la fauna.

d) L'emissió de llums que incidisquen negativament sobre hàbitats i enclavaments d'especial interès per a la fauna.

Article 22. Repoblació o solta d'animals

1. Es prohibeix la repoblació i solta de qualsevol espècie animal exòtica, entenent-se per tal tota espècie, subespècie o varietat que no pertanga, o haja pertangut històricament, a la fauna de l'àmbit del pla, excepte la utilització d'espècies per a control biològic de plagues que realitze l'administració o autoritze aquesta.

2. Tota reintroducció d'espècies faunístiques autòctones actualment desaparegudes al paratge, com també els eventuais reforçaments poblacionals d'espècies existents i el mode de realitzar-los, haurà de ser autoritzada o promoguda per la conselleria competent en matèria de medi ambient.

Article 23. Tanques i tancament

L'alçament de tanques i tancaments en l'àmbit del pla especial haurà de complir el que disposa el Decret 178/2005, de 18 de novembre, del Consell, pel qual s'estableixen les condicions de les tanques en el medi natural i dels tancaments cinegètics, i requeriran l'autorització prèvia de la conselleria competent en matèria de medi ambient. Tot això sense perjudici de l'obtenció de la corresponent llicència urbanística en els termes previstos per la llei.

SECCIÓ 5^a
PROTECCIÓ DEL PAISATGE

Article 24. Impacte paisatgístic

1. Es consideraran els valors paisatgístics del paratge com un criteri determinant per a la ubicació de les distintes infraestructures i usos. En conseqüència, la implantació d'usos o activitats que per les seues característiques puguen generar un important impacte paisatgístic hau-

SECCIÓN 4^a
PROTECCIÓN DE LA FAUNA

Artículo 21. Destrucción de la fauna silvestre

1. Se deberá respetar, en todo caso, la normativa sectorial aplicable en materia de protección de la fauna.

2. Sin perjuicio de la normativa sectorial aplicable sobre fauna, se consideran protegidas todas las poblaciones de especies animales silvestres del Paraje, con las siguientes excepciones:

a) Especies cinegéticas, reguladas específicamente por sus normativas sectoriales.

b) Especies cuyo control de poblaciones pueda ser autorizado o promovido por la conselleria competente en materia de medio ambiente de conformidad con las determinaciones de la normativa sectorial sobre fauna.

3. Las intervenciones que se realicen en el Paraje sobre la cubierta vegetal, los suelos, el medio hídrico y, en general, los distintos hábitats faunísticos, deberán garantizar el mantenimiento de condiciones adecuadas para la pervivencia y, en su caso, la reproducción de las poblaciones animales afectadas.

4. Con carácter general, y sin perjuicio de lo establecido en la legislació sectorial sobre fauna, no se permiten en el ámbito del Paraje las actividades que puedan provocar, directa o indirectamente, la destrucción o deterioro de poblaciones de especies animales silvestres o de sus hábitats. La prohibición se extiende especialmente a los hábitats y enclaves necesarios para los ciclos vitales de la fauna tales como nidos, madrigueras y dormideros, así como en las épocas de mayor sensibilidad.

En particular, se prohíbe:

a) La destrucción, muerte, deterioro, recolección, comercio, captura en vivo, posesión o exposición de animales vivos o sus restos que se hallen protegidos por la legislación sectorial vigente y por las presentes normas.

b) La recolección, posesión o comercio de huevos o crías.

c) La producción de sonidos innecesarios que alteren la tranquilidad habitual de la fauna.

d) La emisión de luces que incidan negativamente sobre hábitats y enclaves de especial interés para la fauna.

Artículo 22. Repoblación o suelta de animales

1. Se prohíbe la repoblación y suelta de cualquier especie animal exòtica, entendiéndose por tal toda especie, subespecie o variedad que no pertenezca, o haya pertenecido històricamente, a la fauna del ámbito del Plan, salvo la utilización de especies para control biològic de plagas que realice la administración o autorice ésta.

2. Toda reintroducció de especies faunísticas autóctonas actualmente desaparecidas en el Paraje, así como los eventuales reforzamientos poblacionales de especies existents y el modo de realizarlos, deberán ser autorizados o promovidos por la conselleria competente en materia de medio ambiente.

Artículo 23. Cercas y vallados

El levantamiento de cercas y vallados en el ámbito del Plan Especial cumplirá con lo dispuesto en el Decreto 178/2005, de 18 de noviembre, del Consell, por el que se establecen las condiciones de los vallados en el medio natural y de los cerramientos cinegéticos, requiriendo la previa autorización de la conselleria competente en materia de medio ambiente. Todo ello sin perjuicio de la obtención de la correspondiente licencia urbanística en los términos previstos por la ley.

SECCIÓN 5^a
PROTECCIÓN DEL PAISAJE

Artículo 24. Impacto paisajístico

1. Se considerarán los valores paisajísticos del Paraje como un criterio determinante para la ubicación de las distintas infraestructuras y usos. En consecuencia, la implantación de usos o actividades que por sus características puedan generar un importante impacto paisajístico

ran de realitzar-se de manera que es minimitze el seu efecte negatiu sobre el paisatge.

Amb aquest fi s'evitarà especialment la seua ubicació en llocs de gran incidència visual, com ara en el veïnat de monuments o edificis i construccions d'interès historicocultural.

2. En tot cas, les instal·lacions i edificacions en el medi rural hauran d'incorporar les mesures de camuflament i mimetització necessàries per a la seua integració en el paisatge.

3. L'ajuntament o els ajuntaments afectats hauran de tenir en compte, en autoritzar o informar els projectes referents al paratge, l'efecte de la seua realització sobre els valors paisatgístics d'aquest.

4. Les pistes i els camins forestals i rurals, àrees tallafocs, i infraestructures de qualsevol tipus que siguen autoritzades es realitzaran atenent a la màxima integració en el paisatge i el mínim impacte ambiental.

5. S'haurà de protegir el paisatge entorn d'aquelles fites i elements característics de caràcter natural com ara penyals, arbres exemplars, etc., i amb aquest fi s'hauran d'establir perímetres de protecció sobre la base de conques visuals que garantisquen la seua singularitat en l'entorn.

Article 25. Publicitat estàtica

1. Es prohibeix, amb caràcter general, la col·locació de cartells informatius de propaganda, inscripcions o artefactes de qualsevol naturalesa amb fins publicitaris, incloent la publicitat recolzada directament o construïda tant sobre elements naturals del territori com sobre les edificacions.

2. En el paratge s'admetran, únicament, els indicadors d'activitats, establiments i llocs que per les seues dimensions, disseny i col·locació estiguen adequats a l'estructura ambiental on s'instal·len, com també tots els de caràcter institucional relacionats amb l'ús públic i la gestió de l'àmbit territorial objecte del pla.

SECCIÓ 6^a PROTECCIÓ DEL PATRIMONI CULTURAL

Article 26. Patrimoni cultural

1. La Llei 5/2007, de 9 de febrer, de la Generalitat, de modificació de la Llei 4/1998, d'11 de juny, del Patrimoni Cultural Valencià, estableix que el patrimoni cultural valencià està constituït pels béns mobles i immobles de valor històric, artístic, arquitectònic, arqueològic, paleontològic, etnològic, documental, bibliogràfic, científic, tècnic o de qualsevol altra naturalesa cultural. També formen part del patrimoni cultural valencià, en qualitat de béns immaterials del patrimoni etnològic, les creacions, els coneixements, les tècniques, les pràctiques i els usos més representatius i valuosos de les formes de vida i de la cultura tradicional valenciana. Així mateix, formen part d'aquest patrimoni com a béns immaterials les expressions de les tradicions del poble valencià en les seues manifestacions musicals, artístiques, gastronòmiques o d'oci, i en especial aquelles que han sigut objecte de transmissió oral i les que mantenen i potencien l'ús del valencià. Els béns immaterials de naturalesa tecnològica que constitueixen manifestacions rellevants o fites d'evolució tecnològica de la Comunitat Valenciana són, així mateix, elements integrants del patrimoni cultural valencià.

2. Qualsevol actuació que pugua afectar els béns inclosos en l'Inventari de Béns Immobles del Patrimoni Cultural Valencià, de la conselleria de Cultura, existents en l'àmbit del paratge, haurà d'obtenir l'informe favorable previ de la conselleria competent en matèria de patrimoni cultural. Igualment les rehabilitacions i actuacions sobre construccions tradicionals existents en l'àmbit del pla especial hauran de tenir l'informe favorable previ de la conselleria competent en matèria de patrimoni cultural.

3. Els elements i conjunts considerats recursos arqueològics i historicoartístics podran acollir usos turísticorecreatius, sempre que aquests no impliquen la pèrdua dels seus valors científics i culturals i després de l'obtenció prèvia de l'informe favorable de la conselleria de competent en matèria de cultura.

4. Si amb motiu de la realització de reformes, demolicions, transformacions o excavacions en immobles no compresos en zones arque-

deberán realizarse de manera que se minimice su efecto negativo sobre el paisaje.

A tal fin se evitará especialmente su ubicación en lugares de gran incidencia visual, tales como en la vecindad de monumentos o edificios y construcciones de interés histórico-cultural.

2. En cualquier caso, las instalaciones y edificaciones en el medio rural deberán incorporar las medidas de enmascaramiento y mimetización necesarias para su integración en el paisaje.

3. El Ayuntamiento o Ayuntamientos afectados tendrán en cuenta, al autorizar o informar los proyectos referentes al Paraje, los efectos de su realización sobre los valores paisajísticos del mismo.

4. Las pistas y caminos forestales y rurales, áreas cortafuegos, e infraestructuras de cualquier tipo que sean autorizadas, se realizarán atendiendo a su máxima integración en el paisaje y su mínimo impacto ambiental.

5. Se protegerá el paisaje en torno a aquellos hitos y elementos característicos de carácter natural como roquedos, árboles ejemplares, etc., para lo que se establecerán perímetros de protección sobre la base de cuencas visuales que garanticen su singularidad en el entorno.

Artículo 25. Publicidad estática

1. Se prohíbe, con carácter general, la colocación de carteles informativos de propaganda, inscripciones o artefactos de cualquier naturaleza con fines publicitarios, incluyendo la publicidad apoyada directamente o construida tanto sobre elementos naturales del territorio como sobre las edificaciones.

2. En el Paraje se admitirán, únicamente, los indicadores de actividades, establecimientos y lugares que por su tamaño, diseño y colocación estén adecuados a la estructura ambiental donde se instalen, así como todos los de carácter institucional relacionados con el uso público y la gestión del ámbito territorial objeto del Plan.

SECCIÓN 6^a PROTECCIÓN DEL PATRIMONIO CULTURAL

Artículo 26. Patrimonio cultural

1. La Ley 5/2007, de 9 de febrero, de la Generalitat, de modificación de la Ley 4/1998, de 11 de junio, del Patrimonio Cultural Valenciano, establece que el patrimonio cultural valenciano está constituido por los bienes muebles e inmuebles de valor histórico, artístico, arquitectónico, arqueológico, paleontológico, etnológico, documental, bibliográfico, científico, técnico o de cualquier otra naturaleza cultural. También forman parte del patrimonio cultural valenciano, en calidad de bienes inmateriales del patrimonio etnológico, las creaciones, conocimientos, técnicas, prácticas y usos más representativos y valiosos de las formas de vida y de la cultura tradicional valenciana. Asimismo, forman parte de dicho patrimonio como bienes inmateriales las expresiones de las tradiciones del pueblo valenciano en sus manifestaciones musicales, artísticas, gastronómicas o de ocio, y en especial aquellas que han sido objeto de transmisión oral y las que mantienen y potencian el uso del valenciano. Los bienes inmateriales de naturaleza tecnològica que constituyan manifestaciones relevantes o hitos de evolución tecnològica de la Comunitat Valenciana son, así mismo, elementos integrantes del patrimonio cultural valenciano.

2. Cualquier actuación que pueda afectar a los bienes incluidos en el Inventario de Bienes Inmuebles del Patrimonio Cultural Valenciano, de la conselleria de Cultura, existents en el ámbito del Paraje, deberá obtener el informe favorable previo de la conselleria competente en materia de patrimonio cultural. Igualmente las rehabilitaciones y actuaciones sobre construcciones tradicionales existents en el ámbito del Plan Especial deberán ser previamente informadas favorablemente por la conselleria competente en materia de patrimonio cultural.

3. Los elementos y conjuntos considerados recursos arqueológicos e histórico-artísticos podrán acoger usos turístico-recreativos, siempre que éstos no impliquen la pérdida de sus valores científicos y culturales y previa obtención del informe favorable de la conselleria de competente en materia de cultura.

4. Si con motivo de la realización de reformas, demoliciones, transformaciones o excavaciones en inmuebles no comprendidos en

ològiques o paleontològiques o en espais de protecció o àrees de vigilància arqueològica o paleontològica aparegueren restes d'aquesta naturalesa o indicis de la seua existència, el promotor, el constructor i el tècnic director de les obres estaran obligats a suspendre immediatament els treballs i a comunicar la troballa en els termes preceptuats en l'article 65 de la Llei 4/1998, d'11 de juny, de la Generalitat, el règim dels quals s'aplicarà íntegrament. Tractant-se de béns mobles, la conselleria competent en matèria de patrimoni cultural, en el termini de deu dies des que tinga coneixement de la troballa, podrà acordar la continuació de les obres, amb la intervenció i vigilància dels serveis competents, establint el pla de treball. O bé, quan ho considere necessari per a la protecció del patrimoni arqueològic o paleontològic i, en tot cas, quan la troballa es referisca a restes arqueològiques de construccions històriques o artístiques o a restes i vestigis fòssils de vertebrats, prorrogarà la suspensió de les obres i determinarà les actuacions arqueològiques o paleontològiques que hagen de realitzar-se. En qual-sevol cas, haurà de donar compte de la seua resolució a l'ajuntament corresponent. La suspensió no podrà durar més del temps imprescindible per a la realització de les actuacions esmentades. S'aplicaran les normes generals sobre responsabilitat de les administracions públiques per a la indemnització, si és el cas, dels perjudicis que la pròrroga de la suspensió pugua ocasionar.

SECCIÓ 7^a PROTECCIÓ DELS CAMINS RAMADERS

Article 27. Conservació i defensa dels camins ramaders

1. Qualsevol actuació que es duga a terme i que pugua afectar els camins ramaders haurà de complir el que estableix la Llei 3/1995, de 23 de març, de Camins Ramaders.

2. Es fomentarà la designació d'interés natural d'aquells camins ramaders presents en l'àmbit d'aquest pla, d'acord amb el que estableix l'article 17 de la Llei 11/1994, de 27 de desembre, de la Generalitat, d'espais Naturals protegits de la Comunitat Valenciana.

SECCIÓ 8^a PROTECCIÓ DE COVES I ELEMENTS D'INTERÉS GEOLÒGIC

Article 28. Protecció de coves i elements d'interés geològic

1. Es consideren d'especial protecció tots aquells elements de singular interès geològic i geomorfològic, com també les coves i els avencs presents dins de l'àmbit del paratge.

2. En general, aquest pla està subjecte al que disposa la legislació sectorial que s'aplique a cadascun dels elements considerats dins d'aquest article.

3. Per a les coves i els avencs presents en l'àmbit del paratge caldrà ajustar-se al que disposa el Decret 65/2006, de 12 de maig, del Consell, pel qual es desenvolupa el règim de protecció de les coves i s'aprova el Catàleg de coves de la Comunitat Valenciana. En especial, s'hauran de respectar els perímetres de protecció esmentats en l'article 9 del decret indicat.

CAPÍTOL II NORMES SOBRE REGULACIÓ D'ACTIVITATS I INFRAESTRUCTURES

SECCIÓ 1^a ACTIVITATS EXTRACTIVES I MINERES

Article 29. Activitats extractives i mineres

Es prohibeix la realització d'activitats extractives i mineres en l'àmbit del PE.

zonas arqueológicas o paleontológicas o en espacios de protección o áreas de vigilancia arqueológica o paleontológica aparecieran restos de esta naturaleza o indicios de su existencia, el promotor, el constructor y el técnico director de las obras estarán obligados a suspender de inmediato los trabajos y a comunicar el hallazgo en los términos preceptuados en el artículo 65 de la Ley 4/1998, de 11 de junio, de la Generalitat, cuyo régimen se aplicará íntegramente. Tratándose de bienes muebles, la conselleria competente en materia de patrimonio cultural, en el plazo de diez días desde que tuviera conocimiento del hallazgo, podrá acordar la continuación de las obras, con la intervención y vigilancia de los servicios competentes, estableciendo el plan de trabajo. O bien, cuando lo considere necesario para la protección del patrimonio arqueológico o paleontológico y, en todo caso, cuando el hallazgo se refiera a restos arqueológicos de construcciones históricas o artísticas o a restos y vestigios fósiles de vertebrados, prorrogará la suspensión de las obras y determinará las actuaciones arqueológicas o paleontológicas que hubieran de realizarse. En cualquier caso, dará cuenta de su resolución al Ayuntamiento correspondiente. La suspensión no podrá durar más del tiempo imprescindible para la realización de las mencionadas actuaciones. Serán de aplicación las normas generales sobre responsabilidad de las Administraciones públicas para la indemnización, en su caso, de los perjuicios que la prórroga de la suspensión pudiera ocasionar.

SECCIÓN 7^a PROTECCIÓN VÍAS PECUARIAS

Artículo 27. Conservación y defensa de las vías pecuarias

1. Cualquier actuación que se lleve a cabo y que pueda afectar a vías pecuarias deberá cumplir con lo establecido en la Ley 3/1995, de 23 de marzo, de Vías Pecuarias.

2. Se fomentará la designación de interés natural de aquellas vías pecuarias presentes en el ámbito del presente Plan, de acuerdo con lo establecido en el artículo 17 de la Ley 11/1994, de 27 de diciembre, de la Generalitat, de Espacios Naturales Protegidos de la Comunitat Valenciana.

SECCIÓN 8^a PROTECCIÓN DE CUEVAS Y ELEMENTOS DE INTERÉS GEOLÓGICO

Artículo 28. Protección de cuevas y elementos de interés geológico

1. Se consideran de especial protección todos aquellos elementos de singular interès geológico y geomorfológico, así como las cuevas y simas presentes dentro del ámbito del Paraje.

2. En general, este Plan está sujeto a lo que disponga la legislación sectorial que le sea de aplicación a cada uno de los elementos considerados dentro de este artículo.

3. Para las cuevas y simas presentes en el ámbito del Paraje se atenderá a lo dispuesto en el Decreto 65/2006, de 12 de mayo, del Consell, por el que se desarrolla el régimen de protección de las cuevas y se aprueba el Catálogo de Cuevas de la Comunitat Valenciana. En especial, se respetarán los perímetros de protección mencionados en el artículo 9 del mencionado Decreto.

CAPÍTULO II NORMAS SOBRE REGULACIÓN DE ACTIVIDADES E INFRAESTRUCTURAS

SECCIÓN 1^a ACTIVIDADES EXTRACTIVAS Y MINERAS

Artículo 29. Actividades extractivas y mineras

Se prohíbe la realización de actividades extractivas y mineras en el ámbito del PE.

SECCIÓ 2^a
ACTIVITATS AGRÀRIES

Article 30. Concepte

A l'efecte d'aquest pla, es consideren agràries les activitats relacionades directament amb l'explotació econòmica dels recursos vegetals cultivats, amb l'ús de mitjans tècnics i instal·lacions que no comporten, ni tinguen com a conseqüència, la transformació del seu estat o de les seues característiques essencials.

Article 31. Tipus de cultius i incompatibilitats

1. Es consideren compatibles, en l'àmbit del pla, el manteniment de les activitats agràries que es registren en el moment de l'aprovació d'aquest, sempre que siguen compatibles amb el planejament en vigor en aquell moment i hagen obtingut les autoritzacions que els corresponguen i avaluació d'impacte ambiental, si és el cas.

2. Es prohibeix l'ampliació de la superfície de les àrees actualment existents dedicades a l'activitat agrícola. El cultiu d'espècies forestals de caràcter intensiu únicament podrà efectuar-se sobre aquestes àrees.

3. A l'efecte previst en l'apartat anterior, no es consideren sotmesos a l'activitat agrícola els terrenys el cultiu dels quals haja sigut abandonat per un termini superior a 10 anys o que hagen adquirit signes inequívocs de la seua vocació forestal.

4. Es prohibeixen, amb caràcter general, les pràctiques agrícoles sota la modalitat d'hivernacle o túnel.

Article 32. Construccions i instal·lacions relacionades amb les activitats agropecuàries

1. Les construccions i instal·lacions vinculades a l'explotació agrària existents en el moment de l'aprovació d'aquestes normes podran continuar exercint la seua activitat d'acord amb la normativa sectorial aplicable, si bé no podran ampliar la superfície ocupada per aquestes.

2. Es prohibeix, amb caràcter general, tot tipus d'edificació de nova planta, com també construccions i instal·lacions vinculades a l'explotació agrària (magatzems de productes i maquinàries, quadres, estables, etc.), o a la primera transformació de productes (assecadors, serradores, etc.).

Article 33. Productes fitosanitaris

L'ús de productes fitosanitaris haurà d'ajustar-se a les normes i els plans sectorials que siguen d'aplicació, d'acord amb els períodes, les limitacions i les condicions establits pels organismes competents. Es tractarà d'evitar l'ús de productes fitosanitaris convencionals, i en concret es prohibeixen els herbicides volàtils de qualsevol tipus.

SECCIÓ 3^a
ACTIVITATS RAMADERES

Article 34. Concepte i règim general d'ordenació

1. Es consideren ramaderes les activitats relacionades amb l'explotació, la cria, la reproducció i l'aprofitament de les espècies animals. Amb caràcter general, l'exercici d'aquesta activitat s'haurà de sotmetre a les normes i els plans sectorials que siguen d'aplicació.

2. L'ordenació de la ramaderia extensiva sobre terrenys forestals haurà de realitzar-se, almenys, tenint en compte les condicions següents:

- a) Delimitació d'àrees fitades.
- b) Definició de la càrrega ramadera aplicable a les distintes zones.
- c) Disseny d'un sistema de rotació per a evitar el sobrepastatge.
- d) En tot cas, les activitats ramaderes hauran de ser compatibles amb els usos didàctics i recreatius del paratge.

3. Segons s'estableix en l'article 4 del Decret 6/2004, de 23 de gener, del Consell, pel qual s'estableixen normes generals de protecció en terrenys forestals incendiats, els terrenys forestals que hagen patit els efectes d'un incendi no podran ser destinats al pasturatge, almenys, durant els cinc anys posteriors a aquest.

SECCIÓN 2^a
ACTIVIDADES AGRARIAS

Artículo 30. Concepto

A los efectos de este Plan, se consideran agrarias las actividades relacionadas directamente con la explotación económica de los recursos vegetales cultivados, mediante el empleo de medios técnicos e instalaciones que no supongan, ni tengan como consecuencia, la transformación de su estado o de sus características esenciales.

Artículo 31. Tipos de cultivos e incompatibilidades

1. Se consideran compatibles, en el ámbito del Plan, el mantenimiento de las actividades agrarias que se registren en el momento de la aprobación de éste, siempre y cuando fueran compatibles con el planeamiento en vigor en ese momento y hubieran obtenido las autorizaciones que les correspondan y evaluación de impacto ambiental, si es el caso.

2. Se prohíbe la ampliación de la superficie de las áreas actualmente existentes dedicadas a la actividad agrícola. El cultivo de especies forestales de carácter intensivo únicamente podrá efectuarse sobre dichas áreas.

3. A los efectos previstos en el apartado anterior, no se consideran sometidos a la actividad agrícola los terrenos cuyo cultivo haya sido abandonado por un plazo superior a 10 años o que hayan adquirido signos inequívocos de su vocación forestal.

4. Se prohíbe, con carácter general, las prácticas agrícolas bajo la modalidad de invernadero o túnel.

Artículo 32. Construcciones e instalaciones relacionadas con las actividades agropecuarias

1. Las construcciones e instalaciones vinculadas a la explotación agraria existentes en el momento de la aprobación de las presentes normas podrán seguir ejerciendo su actividad con arreglo a la normativa sectorial aplicable, si bien no podrán ampliar la superficie ocupada por las mismas.

2. Se prohíbe, con carácter general, todo tipo de edificación de nueva planta, así como construcciones e instalaciones vinculadas a la explotación agraria (almacenes de productos y maquinarias, cuadras, establos, etc.), o a la primera transformación de productos (secaderos, aserraderos, etc.).

Artículo 33. Productos fitosanitarios

El uso de productos fitosanitarios deberá ajustarse a las normas y planes sectoriales que les sean de aplicación, con arreglo a los períodos, limitaciones y condiciones establecidos por los organismos competentes. Se tratará de evitar el empleo de productos fitosanitarios convencionales, y en concreto se prohíben los herbicidas volátiles de cualquier tipo.

SECCIÓN 3^a
ACTIVIDADES GANADERAS

Artículo 34. Concepto y régimen general de ordenación

1. Se consideran ganaderas las actividades relacionadas con la explotación, cría, reproducción y aprovechamiento de las especies animales. Con carácter general, el ejercicio de esta actividad se someterá a las normas y planes sectoriales que le sean de aplicación.

2. La ordenación de la ganadería extensiva sobre terrenos forestales deberá realizarse, al menos, teniendo en cuenta las siguientes condiciones:

- a) Delimitación de áreas acotadas.
- b) Definición de la carga ganadera aplicable a las distintas zonas.
- c) Diseño de un sistema de rotación para evitar el sobrepastoreo.
- d) En todo caso, las actividades ganaderas deberán ser compatibles con los usos didácticos y recreativos del paraje.

3. Según se establece en el artículo 4 del Decreto 6/2004, de 23 de enero, del Consell, por el que se establecen normas generales de protección en terrenos forestales incendiados, los terrenos forestales que hayan sufrido los efectos de un incendio no podrán ser destinados al pastoreo, al menos, durante los cinco años posteriores a éste.

Article 35. Construccions i instal·lacions relacionades amb les activitats ramaderes

1. Queden prohibides les construccions ramaderes de nova planta en l'àmbit del paratge. Aquesta prohibició s'estén tant a la ramaderia intensiva establada com a les construccions lligades a les explotacions extensives o semiextensives, com ara pletes, corrals i dormidors.

2. Les construccions i instal·lacions ramaderes existents en el moment de l'aprovació d'aquestes normes podran continuar exercint la seua activitat d'acord amb la normativa sectorial aplicable, si bé no podran ampliar la superfície ocupada.

SECCIÓ 4^a APROFITAMENT FORESTAL

Article 36. Terreny forestal

1. A l'efecte d'aquest pla, es consideren forests o terrenys forestals els així definits en l'article 2 de la Llei 3/1993, de 9 de desembre, de la Generalitat, Forestal de la Comunitat Valenciana.

2. Es promourà la firma de convenis, consorcis o qualsevol altra figura prevista per la legislació, entre l'administració forestal i els ajuntaments per a la realització de labors de reforestació i regeneració, treballs i tractaments de prevenció i extinció de plagues i malalties i de prevenció d'incendis.

Article 37. Repoblació forestal

Sense perjudici del que disposa l'article 20 d'aquestes normes, la repoblació de terrenys forestals haurà d'ajustar-se a les normes i els plans sectorials que siguen d'aplicació.

Article 38. Aprofitaments forestals

1. Es consideren, a l'efecte d'aquest pla, aprofitaments forestals les fustes, productes de selecció, llenyes, corfes, pastos, fruits, llavors, plantes aromàtiques, medicinals i condimentaries, bolets i la resta de productes que es generen en els terrenys forestals. Aquests aprofitaments requeriran de l'autorització de la conselleria competent en matèria de medi ambient, sense perjudici del que disposa l'article 19 d'aquestes normes.

2. Els aprofitaments forestals en l'àmbit del paratge hauran d'ajustar-se al que disposen les normes i plans sectorials que siguen d'aplicació.

3. Es prohibeix, amb caràcter general, la transformació a usos agrícoles dels terrenys forestals.

4. L'aprofitament de pastos podrà limitar-se quan es puga derivar un risc per a la conservació dels sòls o hi haja arbres joves, especialment a zones repoblades o en procés de regeneració.

5. D'acord amb el que disposa l'article 82 del Reglament de la Llei forestal de la Comunitat Valenciana, l'extracció de productes forestals es realitzarà exclusivament a través de vies prèviament autoritzades per l'administració forestal.

Article 39. Incendis forestals

1. En general, i en matèria d'incendis forestals, aquest pla està subjecte al que determina la legislació sectorial específica en la matèria.

2. En particular, s'establiran les mesures necessàries per al manteniment de les infraestructures de prevenció i extinció d'incendis, com ara neteja dels tallafocs, manteniment de les pistes, construcció de basses, etc.

3. Sense perjudici del que disposa la Llei 10/2004, de 9 de desembre, de la Generalitat, del Sòl No Urbanitzable, el Decret 6/2004, de 23 de gener, del Consell, pel qual s'estableixen normes generals de protecció en terrenys forestals incendiats, estableix en l'article 4 que els terrenys forestals que hagen patit els efectes d'un incendi no es podran destinar al pasturatge en els cinc anys següents.

4. Tant en els plans locals de prevenció d'incendis forestals, que són preceptius per l'article 38 del Reglament de la Llei Forestal de la Comunitat Valenciana, com en els plans d'actuació municipal enfront del risc d'incendis, regulats en el Decret 163/1998, de 6 d'octubre, del

Artículo 35. Construcciones e instalaciones relacionadas con las actividades ganaderas

1. Quedan prohibidas las construcciones ganaderas de nueva planta en el ámbito del Paraje. Esta prohibición se extiende tanto a la ganadería intensiva establada como a las construcciones ligadas a las explotaciones extensivas o semiextensivas, tales como apriscos, corrales y dormideros.

2. Las construcciones e instalaciones ganaderas existentes en el momento de la aprobación de las presentes normas podrán seguir ejerciendo su actividad con arreglo a la normativa sectorial aplicable, si bien no podrán ampliar la superficie ocupada por las mismas.

SECCIÓN 4^a APROVECHAMIENTO FORESTAL

Artículo 36. Terreno forestal

1. A los efectos del presente Plan, se consideran montes o terrenos forestales los así definidos en el artículo 2 de la Ley 3/1993, de 9 de diciembre, de la Generalitat, Forestal de la Comunitat Valenciana.

2. Se promoverá la firma de convenios, consorcios o cualquier otra figura prevista por la legislación, entre la administración Forestal y los Ayuntamientos para la realización de labores de reforestación y regeneración, trabajos y tratamientos de prevención y extinción de plagas y enfermedades y de prevención de incendios.

Artículo 37. Repoblación forestal

Sin perjuicio de lo dispuesto en el artículo 20 de estas normas, la repoblación de terrenos forestales deberá ajustarse a las normas y planes sectoriales que le sean de aplicación.

Artículo 38. Aprovechamientos forestales

1. Se consideran, a los efectos de este Plan, como aprovechamientos forestales las maderas, productos de entresaca, leñas, cortezas, pastos, frutos, semillas, plantas aromáticas, medicinales y condimentarias, setas y demás productos que se generen en los terrenos forestales. Dichos aprovechamientos requerirán la autorización de la conselleria competente en materia de medio ambiente, sin perjuicio de lo dispuesto en el artículo 19 de estas normas.

2. Los aprovechamientos forestales en el ámbito del Paraje deberán ajustarse a lo dispuesto en las normas y planes sectoriales que les sean de aplicación.

3. Se prohíbe, con carácter general, la transformación a usos agrícolas de los terrenos forestales.

4. El aprovechamiento de pastos podrá limitarse cuando se pueda derivar un riesgo para la conservación de los suelos o existan árboles jóvenes, especialmente en zonas repobladas o en proceso de regeneración.

5. De acuerdo con lo dispuesto en el artículo 82 del Reglamento de la Ley Forestal de la Comunitat Valenciana, la extracción de productos forestales se realizará exclusivamente a través de vías previamente autorizadas por la administración Forestal.

Artículo 39. Incendios forestales

1. En general y en materia de incendios forestales, este Plan está sujeto a lo determinado por la legislación sectorial específica en la materia.

2. En particular, se establecerán las medidas necesarias para el mantenimiento de las infraestructuras de prevención y extinción de incendios, como limpieza de los cortafuegos, mantenimiento de las pistas, construcción de balsas, etc.

3. Sin perjuicio de lo dispuesto en la Ley 10/2004, de 9 de diciembre, de la Generalitat, del Suelo No Urbanizable, el Decreto 6/2004, de 23 de enero, del Consell, por el que se establecen normas generales de protección en terrenos forestales incendiados, establece en su artículo 4 que los terrenos forestales que hayan sufrido los efectos de un incendio no se podrán destinar al pastoreo en los cinco años siguientes.

4. Tanto en los planes locales de prevención de incendios forestales, que son preceptivos por el artículo 38 del Reglamento de la Ley Forestal de la Comunitat Valenciana, como en los planes de actuación municipal frente al riesgo de incendios, regulados en el Decreto

Consell, que afecten el paratge, hauran de considerar aquest com una àrea d'especial protecció i prioritat de defensa a què es fa referència en l'article 140 del Decret 98/1995 ante-riorment esmentat.

SECCIÓ 5^a ACTIVITAT CINEGÈTICA

Article 40. Normes generals

1. L'activitat cinegètica es considera compatible en l'àmbit del pla especial, quedant subjecta als períodes i condicions establits en la legislació sectorial específica i articles següents.

2. En particular, la caça està permesa en aquells terrenys que actualment compleixen les condicions legals establides per a aquesta activitat.

Article 41. Ordenació cinegètica

1. En general, i en matèria d'ordenació cinegètica, aquest pla està subjecte al que disposa la legislació sectorial que siga d'aplicació.

2. Es fomentarà l'establiment de les zones de reserva cinegètica dels tancats de què formen part els terrenys inclosos al paratge, dins de l'àmbit d'aquest.

3. Sense perjudici del que disposa la regulació sectorial sobre períodes de veda i espècies cinegètiques en la Comunitat Valenciana, la conselleria competent en matèria de medi ambient podrà determinar, en l'àmbit del pla, si així ho requereix l'estat dels recursos cinegètics, limitacions específiques en les espècies abatibles i períodes hàbils.

4. L'ús cinegètic del paratge haurà de ser compatible amb els usos didàctics i recreatius.

SECCIÓ 6^a ACTIVITAT INDUSTRIAL

Article 42. Activitat industrial

Per considerar-se incompatible amb els objectes de protecció d'aquest pla, queda prohibida l'activitat industrial de qualsevol tipus, incloent les instal·lacions de magatzematge o primera transformació de productes primaris.

SECCIÓ 7^a ÚS PÚBLIC DEL PARATGE

A) PLA D'ÚS PÚBLIC DEL PARATGE

Article 43. Pla d'ús públic del paratge

1. Es fomentarà l'elaboració d'un Pla d'ús públic del paratge, el qual haurà de contenir les determinacions necessàries per a l'ordenació i la gestió de les activitats lligades al gaudi ordenat i a l'ensenyament dels valors ambientals i culturals del paratge efectuades tant per iniciativa pública com privada o mixta.

2. L'ús públic del paratge haurà de ser concorde amb els usos permesos en sòl no urbanitzable protegit segons la Llei 10/2004, de 9 de desembre, de la Generalitat, del Sòl No Urbanitzable, en especial, en relació amb les activitats recreatives i esportives, que puguen dur-se a terme en l'àmbit del pla especial.

3. L'elaboració del Pla d'ús públic del paratge comportarà la realització dels corresponents estudis en què s'avalua la incidència que el desenvolupament d'aquest tipus d'activitats pot tenir sobre els valors naturals que van motivar la declaració del paratge natural municipal, a fi d'evitar impactes negatius sobre aquests.

4. Aquest pla d'ús públic haurà de contenir necessàriament la regulació de la pràctica d'activitats de muntanya com ara senderisme, escalada, etc. en l'àmbit del paratge. A aquest efecte, establirà els llocs i períodes en què es podran efectuar aquestes activitats sense perjudici per als valors naturals del paratge. S'haurà d'ajustar, en tot cas, al que disposa el Decret 179/2004, de 24 de setembre, del Consell, de regulació del senderisme i esports de muntanya de forma compatible amb

163/1998, de 6 de octubre, del Consell, que afecten al Paraje, deberán considerar a éste como un área de especial protección y prioridad de defensa a la que se hace referencia en el artículo 140 del Decreto 98/1995 anteriormente mencionado.

SECCIÓN 5^a ACTIVIDAD CINEGÉTICA

Artículo 40. Normas generales

1. La actividad cinegética se considera compatible en el ámbito del Plan Especial, quedando sujeta a los periodos y condiciones establecidos en la legislación sectorial específica y artículos siguientes.

2. En particular, la caza está permitida en aquellos terrenos que actualmente cumplen las condiciones legales establecidas para dicha actividad.

Artículo 41. Ordenación cinegética

1. En general y en materia de ordenación cinegética, este Plan está sujeto a lo dispuesto en la legislación sectorial que le sea de aplicación.

2. Se fomentará el establecimiento de las zonas de reserva cinegética de los acotados de los que forman parte los terrenos incluidos en el Paraje, dentro del ámbito del mismo.

3. Sin perjuicio de lo dispuesto en la regulación sectorial sobre periodos de veda y especies cinegéticas en la Comunitat Valenciana, la conselleria competente en materia de medio ambiente podrá determinar, en el ámbito del Plan, si así lo requiere el estado de los recursos cinegéticos, limitaciones específicas en las especies abatibles y períodos hábiles.

4. El uso cinegético del Paraje deberá ser compatible con los usos didácticos y recreativos del mismo.

SECCIÓN 6^a ACTIVIDAD INDUSTRIAL

Artículo 42. Actividad industrial

Por considerarse incompatible con los objetos de protección de este Plan, queda prohibida la actividad industrial de cualquier tipo, incluyendo las instalaciones de almacenaje o primera transformación de productos primarios.

SECCIÓN 7^a USO PÚBLICO DEL PARAJE

A) PLAN DE USO PÚBLICO DEL PARAJE

Artículo 43. Plan de Uso Público del paraje

1. Se fomentará la elaboración de un Plan de Uso Público del Paraje, que contendrá las determinaciones necesarias para la ordenación y la gestión de las actividades ligadas al disfrute ordenado y a la enseñanza de los valores ambientales y culturales del Paraje efectuadas tanto por iniciativa pública como privada o mixta.

2. El uso público del Paraje deberá ser acorde con los usos permitidos en suelo no urbanizable protegido según la Ley 10/2004, de 9 de diciembre, de la Generalitat, del Suelo No Urbanizable, en especial, en relación con las actividades recreativas y deportivas, que puedan llevarse a cabo en el ámbito del Plan Especial.

3. La elaboración del Plan de Uso Público del Paraje conllevará la realización de los correspondientes estudios en los que se evalúe la incidencia que el desarrollo de este tipo de actividades puede tener sobre los valores naturales que motivaron la declaración del Paraje Natural Municipal, con objeto de evitar impactos negativos sobre los mismos.

4. El citado Plan de Uso Público deberá contener necesariamente la regulación de la práctica de actividades de montaña tales como senderismo, escalada, etc. en el ámbito del Paraje. A tal efecto, establecerá los lugares y periodos en los que se podrán desarrollar estas actividades sin perjuicio para los valores naturales del Paraje. Se ajustará, en todo caso, a lo dispuesto en el Decreto 179/2004, de 24 de septiembre, del Consell, de regulació del senderisme i deportes de muntanya de

la conservació del medi natural, o la legislació vigent en matèria de senderisme i esports de muntanya.

5. En el Pla d'ús públic del paratge s'haurà de concretar l'organisme competent i el règim de gestió de les instal·lacions recreatives del paratge.

6. El Pla d'ús públic del paratge haurà d'incloure un pla de recollida de residus i neteja de les zones d'esplai. En el pla s'hauran de determinar, per a la posterior senyalització, les vies d'accés al paratge, les zones d'aparcament, els camins no transitables amb vehicles i les sendes.

7. El Pla d'ús públic del paratge establirà una ordenació i zonificació detallada a fi de regular les activitats de recreació concentrat i les activitats esportives establides en els articles 47 i 50, respectivament. De la mateixa manera, es regularan les activitats recreatives i d'esplai vinculades a construccions, definint les àrees destines amb aquest fi, i en aquest cas caldrà l'obtenció de l'informe favorable del Servei de Parcs Naturals al respecte.

8. El Pla d'ús públic del paratge s'haurà de complementar amb actuacions de promoció i conscienciació social sobre els aspectes ambientals d'aquest.

9. El Pla d'ús públic del paratge l'haurà d'aprovar la Comissió Coordinadora per a la Gestió del Paratge amb l'informe vinculant de la conselleria competent en matèria de medi ambient. Prèviament a l'aprovació s'hauran de demanar els informes que siguin necessaris a fi de garantir la seguretat i la integritat de les persones davant del risc d'avingudes o d'incendis, i s'hauran d'adoptar les mesures que establisquen els òrgans competents.

B) ALLOTJAMENT TURÍSTIC I ALTRES ACTIVITATS HOSTALERES I RECREATIVES VINCULADES A CONSTRUCCIONS

Article 44. Campaments de turisme o càmpings

Es prohibeixen els càmpings i campaments públics i privats en tot l'àmbit del paratge natural.

Article 45. Activitats recreatives i d'esplai vinculades a construccions

1. Únicament s'autoritzaran les activitats recreatives i d'esplai vinculades a construccions que no vagen en contra de les finalitats establides en la Llei d'espais Naturals Protegits de la Comunitat Valenciana.

2. Només es permetran en les àrees preparades a aquest efecte.

3. Tindran la consideració d'equipaments públics i les explotaran directament o indirectament l'ajuntament afectat, amb l'aplicació de mesures correctores en matèria de contaminació acústica, eliminació de barreres arquitectòniques i d'espectacles públics, seguretat i higiene. Entre les mesures correctores orientades a la prevenció d'incendis s'haurà de disposar d'un servei de recollida de fems en les àrees d'esplai, el qual actuarà de forma periòdica i quan es preveja una afluència extraordinària de persones al paratge.

Article 46. Instal·lacions i adequacions

Sense perjudici del que disposa l'article 10 de la Llei 10/2004, de 9 de desembre, de la Generalitat, del Sòl No Urbanitzable, les activitats i instal·lacions turístiques, recreatives, esportives, d'oci i esplai queden subjectes, amb caràcter general i d'acord amb les prohibicions i cauteles assenyalades en les normes particulars d'aquest pla, a les determinacions següents:

– Es prohibeix la construcció d'instal·lacions esportives en l'àmbit del paratge.

– Les instal·lacions o edificacions de caràcter recreatiu hauran de recolzar-se preferentment sobre construccions preexistents i evitar, en la mesura que siga possible, les edificacions de nova planta. Així, en cas de necessitar una nova edificació per a ús públic es considera adequada la pallissa localitzada a les proximitats del refugi forestal Mas de Falcó. En tot cas, la posada en ús de l'edificació haurà de resoldre adequadament la depuració dels seus abocaments i la gestió dels seus residus sòlids.

forma compatible con la conservación del medio natural, o a la legislación vigente en materia de senderismo y deportes de montaña.

5. En el Plan de Uso Público del Paraje se concretará el organismo competente y el régimen de gestión de las instalaciones recreativas del Paraje.

6. El Plan de Uso Público del Paraje incluirá un Plan de recogida de residuos y limpieza de las zonas de esparcimiento. En el Plan se determinarán, para su posterior señalización, las vías de acceso al Paraje, las zonas de aparcamiento, los caminos no transitables con vehículos y los senderos.

7. El Plan de Uso Público del Paraje establecerá una ordenación y zonificación pormenorizada al objeto de regular las actividades de recreo concentrado y las actividades deportivas establecidas en los artículos 47 y 50, respectivamente. De igual forma se regularán las actividades recreativas y de esparcimiento vinculadas a construcciones, definiendo las áreas destinadas a tal fin, siendo necesaria en este caso la obtención del informe favorable del Servicio de Parques Naturales al respecto.

8. El Plan de Uso Público del Paraje se complementará con actuaciones de promoción y concienciación social sobre los aspectos ambientales del mismo.

9. El Plan de Uso Público del Paraje lo aprobará la Comisión Coordinadora para la Gestión del Paraje con el informe vinculante de la conselleria competente en materia de medio ambiente. Previamente a su aprobación se recabarán los informes que sean necesarios con el fin de garantizar la seguridad e integridad de las personas ante el riesgo de avenidas o de incendios, y se adoptarán las medidas que establezcan los órganos competentes.

B) ALOJAMIENTO TURÍSTICO Y OTRAS ACTIVIDADES HOSTELERAS Y RECREATIVAS VINCULADAS A CONSTRUCCIONES

Artículo 44. Campamentos de turismo o campings

Se prohíben los campings y campamentos públicos y privados en todo el ámbito del Paraje Natural.

Artículo 45. Actividades recreativas y de esparcimiento vinculadas a construcciones

1. Únicamente se autorizarán las actividades recreativas y de esparcimiento vinculadas a construcciones que no vayan en contra de las finalidades establecidas en la Ley de Espacios Naturales Protegidos de la Comunitat Valenciana.

2. Sólo se permitirán en las áreas acondicionadas al efecto.

3. Tendrán la consideración de equipamientos públicos y se explotarán directa o indirectamente por el Ayuntamiento afectado, con la aplicación de medidas correctoras en materia de contaminación acústica, eliminación de barreras arquitectónicas y de espectáculos públicos, seguridad e higiene. Entre las medidas correctoras orientadas a la prevención de incendios se deberá disponer de un servicio de recogida de basuras en las áreas de esparcimiento, que actuará de forma periódica y cuando se prevea una afluencia extraordinaria de personas al paraje.

Artículo 46. Instalaciones y adecuaciones

Sin perjuicio de lo dispuesto en el artículo 10 de la Ley 10/2004, de 9 de diciembre, de la Generalitat, del Suelo No Urbanizable, las actividades e instalaciones turísticas, recreativas, deportivas, de ocio y esparcimiento quedan sujetas, con carácter general y conforme a las prohibiciones y cauteles señaladas en las normas particulares del presente Plan, a las siguientes determinaciones:

– Se prohíbe la construcción de instalaciones deportivas en el ámbito del Paraje.

– Las instalaciones o edificaciones de carácter recreativo deberán apoyarse preferentemente sobre construcciones preexistentes, evitando en la medida de lo posible las edificaciones de nueva planta. Así, en caso de necesitar una nueva edificación para uso público se considera adecuada la pajarera localizada en las proximidades del refugio forestal Mas de Falcó. En todo caso, la puesta en uso de la edificación deberá resolver adecuadamente la depuración de sus vertidos y la gestión de sus residuos sòlidos.

C) ACTIVITATS RECREATIVES NO VINCULADES A CONSTRUCCIONS

Article 47. Gaudi concentrat

El gaudi concentrat es defineix com aquell que es desenvolupa en un espai habilitat per a activitats recreatives, dotat amb equipaments d'escassa entitat com a taules, bancs i papereres.

Es produirà exclusivament en les zones habilitades a aquest efecte, sempre que no produïska minva en els valors naturals i paisatgístics existents en la zona.

Article 48. Circulació motoritzada al paratge

1. Amb caràcter general, es prohibeix la circulació motoritzada fora de les carreteres i els camins agrícoles i forestals del paratge, excepte en els casos següents:

- Vehícles autoritzats per l'ajuntament.
- Vehícles amb fins d'aprofitament agrari i forestal.
- Vehícles de les administracions públiques que circulen com a conseqüència de necessitats del servei o de la realització d'activitats de manteniment de les infraestructures, serveis públics, etc.
- Vehícles que realitzen serveis de rescat, emergència o qualsevol altre de naturalesa pública.
- Vehícles de les forces i cossos de seguretat de l'Estat.

2. La Comissió Coordinadora per a la Gestió del Paratge podrà limitar l'accés al públic a determinades àrees quant a la seua fragilitat, per a evitar molèsties a la fauna, o per raons referides a la conservació de valors i recursos naturals que es motiven justificadament.

Article 49. Acampada lliure

Es prohibeix l'acampada lliure en tot l'àmbit del paratge.

Article 50. Activitats esportives organitzades

1. Qualsevol activitat esportiva organitzada per entitats públiques o privades fora dels espais habilitats per a aquest fi en l'àmbit del paratge requerirà l'autorització prèvia de l'ajuntament o ajuntaments afectats.

2. Es permet la realització d'esports pels particulars que no requiriscen la utilització d'elements sorollosos o puguen causar danys a la fauna i flora present en la zona.

3. Es prohibeix, amb caràcter general, la pràctica d'activitats motoritzades amb fins esportius o lúdics, com ara motocròs, trial, quads i semblants.

4. Aquestes activitats s'exerciran sempre que no produïska minva en els valors naturals i paisatgístics existents en la zona.

SECCIÓ 8^a ACTIVITATS D'URBANITZACIÓ I EDIFICACIÓ

Article 51. Urbanisme

Aquest pla especial, als efectes urbanístics, manté la classificació del sòl de la totalitat del paratge natural municipal com a sòl no urbanitzable protegit.

Article 52. Edificació

1. Sense perjudici del que estableix la Llei 10/2004, de 9 de desembre, de la Generalitat, del Sòl No Urbanitzable, es prohibeix la construcció d'edificacions de nova planta, amb les excepcions següents: les edificacions que puguen preveure's com a equipament públic i edificacions destinades a serveis públics relacionats amb la gestió del paratge o amb les activitats de gestió dels recursos ambientals sempre que no siga possible la seua instal·lació en un altre tipus de sòl fora de l'àmbit del paratge, i sempre que s'adapten als requisits establerts en el planejament general o es tracte d'instal·lacions portàtils o desmuntables.

2. Amb caràcter general, es permet en tot l'àmbit del paratge la rehabilitació o reconstrucció d'edificacions preexistents sempre que l'ús a què es destinen les mateixes estiga permès per la normativa del pla especial, en funció de la zona que es tracte, havent d'obtenir, en qualsevol cas, l'informe favorable del Servei de Parcs Naturals. S'hau-

C) ACTIVIDADES RECREATIVAS NO VINCULADAS A CONSTRUCCIONES

Artículo 47. Recreo concentrado

El recreo concentrado se define como aquel que se desarrolla en un espacio habilitado para actividades recreativas, dotado con equipamientos de escasa entidad como mesas, bancos y papeleras.

Se producirá exclusivamente en las zonas habilitadas al efecto, siempre que no produzca merma en los valores naturales y paisajísticos existentes en la zona.

Artículo 48. Circulación motorizada en el Paraje

1. Con carácter general, se prohíbe la circulación motorizada fuera de las carreteras y los caminos agrícolas y forestales del Paraje, salvo en los siguientes casos:

- Vehículos autorizados por el Ayuntamiento.
- Vehículos con fines de aprovechamiento agrario y forestal.
- Vehículos de las Administraciones Públicas que circulen como consecuencia de necesidades del servicio o de la realización de actividades de mantenimiento de las infraestructuras, servicios públicos, etc.
- Vehículos que realicen servicios de rescate, emergencia o cualquier otro de naturaleza pública.
- Vehículos de las fuerzas y cuerpos de seguridad del Estado.

2. La Comisión Coordinadora para la Gestión del Paraje podrá limitar el acceso al público a determinadas áreas en razón de su fragilidad, para evitar molestias a la fauna, o por razones referidas a la conservación de valores y recursos naturales que se motiven justificadamente.

Artículo 49. Acampada libre

Se prohíbe la acampada libre en todo el ámbito del Paraje.

Artículo 50. Actividades deportivas organizadas

1. Cualquier actividad deportiva organizada por entidades públicas o privadas fuera de los espacios habilitados para tal fin en el ámbito del Paraje requerirá la autorización previa del Ayuntamiento o Ayuntamientos afectados.

2. Se permite la realización de deportes por los particulares que no requieran la utilización de elementos ruidosos o puedan causar daños a la fauna y flora presente en la zona.

3. Se prohíbe, con carácter general, la práctica de actividades motorizadas con fines deportivos o lúdicos, tales como motocròs, trial, quads y similares.

4. Estas actividades se desarrollarán siempre que no produzca merma en los valores naturales y paisajísticos existentes en la zona.

SECCIÓN 8^a ACTIVIDADES DE URBANIZACIÓN Y EDIFICACIÓN

Artículo 51. Urbanismo

El presente Plan Especial, a los efectos urbanísticos, mantiene la clasificación del suelo de la totalidad del Paraje Natural Municipal como Suelo No Urbanizable Protegido.

Artículo 52. Edificación

1. Sin perjuicio de lo establecido en la Ley 10/2004, de 9 de diciembre, de la Generalitat, del Suelo No Urbanizable, se prohíbe la construcción de edificaciones de nueva planta, con las siguientes excepciones: las edificaciones que puedan preverse como equipamiento público y edificaciones destinadas a servicios públicos relacionados con la gestión del Paraje o con las actividades de gestión de los recursos ambientales siempre y cuando no sea posible su instalación en otro tipo de suelo fuera del ámbito del Paraje, y siempre que se adapten a los requisitos establecidos en el planeamiento general o se trate de instalaciones portátiles o desmontables.

2. Con carácter general, se permite en todo el ámbito del Paraje la rehabilitación o reconstrucción de edificaciones preexistentes siempre y cuando el uso al que se destinen las mismas esté permitido por la normativa del Plan Especial, en función de la zona que se trate, debiendo obtener, en cualquier caso, el informe favorable del Servicio

rà de respectar, en el seu disseny i composició, l'entorn en què s'enclaven. A fi de garantir la deguda adaptació paisatgística d'aquestes edificacions al seu entorn, podrà exigir-se l'aportació de les anàlisis d'impacte sobre el medi en què es localitzen, incloent la utilització de documents gràfics.

3. Les obres que es duguen a terme en construccions o edificacions catalogades s'hauran d'ajustar al que estableix el planejament urbanístic vigent.

SECCIÓ 9^a INFRAESTRUCTURES

Article 53. Normes generals sobre les obres d'infraestructures

1. Es prohibeix, amb caràcter general, la realització d'infraestructures de qualsevol tipus, com ara línies elèctriques i de telecomunicacions, viaris, abocadors de residus sòlids, etc., excepte les previstes en el programa d'actuacions del pla d'ús públic o les destinades al servei d'instal·lacions i activitats autoritzades en el pla, al compliment dels objectius en ell plantejats, com també aquelles destinades a l'interès general.

2. La realització d'obres per a la instal·lació, manteniment o remodelació d'infraestructures de qualsevol tipus haurà d'atenir-se, a més de les disposicions de les normatives sectorials aplicables, els requisits genèrics següents:

– Els traçats i emplaçaments hauran de realitzar-se tenint en compte les condicions ecològiques i paisatgístiques del territori, a fi d'evitar la creació d'obstacles a la lliure circulació de les aigües o el reblliment d'aquestes, degradació de la vegetació natural o impactes paisatgístics.

– Durant la realització de les obres hauran de prendre's les precaucions necessàries per a evitar la destrucció de la coberta vegetal, havent de procedir, a la terminació de les obres, a la restauració del terreny i a la coberta vegetal. Així mateix, s'evitarà la realització d'obres en aquells períodes en què puguen comportar alteracions i riscos per a la fauna.

Les autoritzacions i la resta de requisits que específicament s'assenyalen per a la realització d'infraestructures hauran d'obtenir-se, en tot cas, amb caràcter previ a l'atorgament de la llicència urbanística.

Article 54. Pla d'acció territorial de Caràcter Sectorial, Pla eòlic de la Comunitat Valenciana

A aquest respecte, caldrà ajustar-se al que estableix el Pla d'acció territorial de Caràcter Sectorial, Pla eòlic de la Comunitat Valenciana, aprovat mitjançant Acord de 26 de juliol de 2001, del Consell, que qualifica com a zona no apta per a l'aprofitament eòlic l'àmbit del paratge.

Article 55. Estudi d'impacte ambiental

A més dels supòsits prevists en la legislació d'impacte ambiental i en l'article 162 del Reglament de la Llei forestal de la Comunitat Valenciana, queden sotmesos al procediment d'estimació d'impacte ambiental, d'acord amb el Decret 162/1990, de 15 d'octubre, del Consell, modificat pel Decret 32/2006, de 10 de març, pel qual s'aprova el Reglament per a l'execució de la Llei 2/1989, de 3 de març, d'impacte ambiental, les carreteres, camins i pistes forestals o les seues ampliacions, quan no estiguen sotmeses al procediment d'avaluació d'impacte ambiental, incloent així mateix les necessàries per a la defensa contra incendis forestals.

SECCIÓ 10a ACTIVITATS D'INVESTIGACIÓ

Article 56. Promoció de les activitats d'investigació

1. Amb independència del potencial ús públic del paratge com a recurs utilitzable en la investigació bàsica sobre el medi físic, el territori i l'ambient socioeconòmic i cultural, a disposició en forma ordenada dels investigadors i les entitats i organismes especialitzats, els ajuntaments afectats, en col·laboració amb la conselleria competent en matèria de medi ambient, per a una millor gestió i administració

de Parques Naturales. Se deberá respetar, en su diseño y composición, el entorno en el que se enclavan. Con el fin de garantizar la debida adaptación paisajística de estas edificaciones a su entorno, podrá exigirse la aportación de los análisis de impacto sobre el medio en que se localicen, incluyendo la utilización de documentos gráficos.

3. Las obras que se lleven a cabo en construcciones o edificaciones catalogadas se ajustarán a lo establecido en el planeamiento urbanístico vigente.

SECCIÓ 9^a INFRAESTRUCTURAS

Artículo 53. Normas generales sobre las obras de infraestructuras

1. Se prohíbe, con carácter general, la realización de infraestructuras de cualquier tipo, tales como tendidos eléctricos y de telecomunicaciones, viarios, vertederos de residuos sólidos, etc., salvo las previstas en el programa de actuaciones del Plan de Uso Público o las destinadas al servicio de instalaciones y actividades autorizadas en el plan, al cumplimiento de los objetivos en él planteados, así como aquellas destinadas al interés general.

2. La realización de obras para la instalación, mantenimiento o remodelación de infraestructuras de cualquier tipo deberá atenderse, además de a las disposiciones de las normativas sectoriales aplicables, a los siguientes requisitos genéricos:

– Los trazados y emplazamientos deberán realizarse teniendo en cuenta las condiciones ecológicas y paisajísticas del territorio, con el fin de evitar la creación de obstáculos a la libre circulación de las aguas o rellenos de las mismas, degradación de la vegetación natural o impactos paisajísticos.

– Durante la realización de las obras deberán tomarse las precauciones necesarias para evitar la destrucción de la cubierta vegetal, debiéndose proceder, a la terminación de las obras, a la restauración del terreno y a la cubierta vegetal. Asimismo, se evitará la realización de obras en aquellos períodos en que puedan comportar alteraciones y riesgos para la fauna.

Las autorizaciones y demás requisitos que específicamente se señalen para la realización de infraestructuras deberán obtenerse, en todo caso, con carácter previo al otorgamiento de la licencia urbanística.

Artículo 54. Plan de Acción Territorial de Carácter Sectorial, Plan Eólico de la Comunitat Valenciana

A este respecto, se atenderá a lo establecido en el Plan de Acción Territorial de Carácter Sectorial, Plan Eólico de la Comunitat Valenciana, aprobado mediante Acuerdo de 26 de julio de 2001, del Consejo, que califica como zona no apta para el aprovechamiento eólico el ámbito del Paraje.

Artículo 55. Estudio de Impacto Ambiental

Además de los supuestos previstos en la legislación de impacto ambiental y en el artículo 162 del Reglamento de la Ley Forestal de la Comunitat Valenciana, quedan sometidos al procedimiento de estimación de impacto ambiental, de acuerdo con el Decreto 162/1990, de 15 de octubre, del Consejo, modificado por el Decreto 32/2006, de 10 de marzo, por el que se aprueba el Reglamento para la ejecución de la Ley 2/1989, de 3 de marzo, de Impacto Ambiental, las carreteras, caminos y pistas forestales o sus ampliaciones, cuando no estén sometidas al procedimiento de evaluación de impacto ambiental, incluyendo asimismo las necesarias para la defensa contra incendios forestales.

SECCIÓ 10^a ACTIVIDADES DE INVESTIGACIÓN

Artículo 56. Promoción de las actividades de investigación

1. Con independencia del potencial uso público del paraje como recurso utilizable en la investigación básica sobre el medio físico, el territorio y el ambiente socioeconómico y cultural, a disposición en forma ordenada de los investigadores y las entidades y organismos especializados, el Ayuntamiento o los Ayuntamientos afectados, en colaboración con la conselleria competente en materia de medio

de l'espai protegit, promouran la realització d'activitats d'investigació aplicada en matèria de coneixement i gestió dels recursos ambientals i culturals.

2. Aquestes activitats podran realitzar-se, atenent a les seues característiques i als requeriments en mitjans humans i materials, amb mitjans propis de les administracions públiques competents o mitjançant les oportunes col·laboracions amb entitats i organismes científics, tècnics o acadèmics. A aquest respecte, se signaran, amb els oportuns organismes i entitats científiques i acadèmiques, els convenis o acords de col·laboració necessaris.

3. Les matèries prioritàries d'investigació aplicada en l'àmbit del paratge són les següents, en relació oberta que podrà adaptar-se a les necessitats de la gestió de l'espai protegit:

a) Investigació bàsica sobre les espècies de flora i fauna autòctona.

b) Desenvolupament de programes de conservació, recuperació i gestió d'espècies de flora i fauna considerades d'interès especial pel seu caràcter endèmic, rar o amenaçat, com també sobre les condicions per a la recuperació o millora dels seus hàbitats.

c) Investigació etnogràfica i etnològica sobre el medi humà tradicional del paratge.

d) Investigació sobre mètodes d'administració i gestió dels recursos naturals des de distintes perspectives: jurídica, administrativa i econòmica.

e) Mètodes de gestió de l'ús públic del paratge, des dels punts de vista tècnic, sociològic, econòmic i empresarial.

4. La Comissió Coordinadora per a la Gestió del Paratge facilitarà el coneixement i promourà la divulgació dels treballs d'investigació realitzats en l'àmbit del paratge.

Article 57. Autoritzacions

Sense perjudici del règim general d'autoritzacions que figura en les disposicions generals d'aquesta normativa, s'estableix el règim específic següent per a la realització, per persones o entitats alienes als ajuntaments afectats o a la conselleria competent en matèria de medi ambient, d'activitats o projectes d'investigació que tinguen com a objecte els recursos ambientals i culturals del paratge:

a) Les actuacions que afecten directament o indirectament la flora, fauna o els hàbitats protegits requeriran l'autorització prèvia dels ajuntaments afectats. Amb aquesta finalitat, la persona o entitat que haja de realitzar l'activitat investigadora haurà d'acompanyar a la sol·licitud una memòria del projecte d'investigació que s'haja de desenvolupar.

b) Les autoritzacions podran contenir condicions o restriccions per a l'execució del projecte. Cap la seua revocació si les investigacions s'aparten del que estableix la memòria del projecte presentat, o si les labors d'investigació s'han dut a terme vulnerant les directrius establides per l'autorització.

c) Una vegada realitzat l'estudi científic autoritzat, la persona o l'entitat autoritzada haurà de presentar informe davant de la Comissió Coordinadora per a la Gestió del Paratge sobre els resultats, com també sobre qualsevol altra dada que pugua ser interessant des del punt de vista científic o de gestió de l'espai natural. En el cas que els treballs d'investigació autoritzats siguen publicats, el director del projecte haurà d'aportar un exemplar de la publicació.

d) Les autoritzacions atorgades per a l'anellament científic d'aus no exclouen de la necessitat que l'anellador obtinga els permisos corresponents dels particulars, si és el cas.

e) Els promotors de projectes d'investigació sobre els valors naturals i culturals del paratge que, per no afectar directament la flora, la fauna o els hàbitats protegits, no requereixen autorització prèvia, hauran de comunicar, això no obstant, als ajuntaments afectats l'existència del projecte, i facilitar-los l'accés als resultats de les investigacions amb destinació al fons documental del paratge.

ambiente, para una mejor gestión y administración del espacio protegido, promoverán la realización de actividades de investigación aplicada en materia de conocimiento y gestión de los recursos ambientales y culturales.

2. Dichas actividades podrán realizarse, atendiendo a sus características y a sus requerimientos en medios humanos y materiales, con medios propios de las Administraciones Públicas competentes o mediante las oportunas colaboraciones con entidades y organismos científicos, técnicos o académicos. A este respecto, se suscribirán, con los oportunos organismos y entidades científicas y académicas, los convenios o acuerdos de colaboración necesarios.

3. Las materias prioritarias de investigación aplicada en el ámbito del Paraje son las siguientes, en relación abierta que podrá adaptarse a las necesidades de la gestión del espacio protegido:

a) Investigación básica sobre las especies de flora y fauna autóctona.

b) Desarrollo de programas de conservación, recuperación y gestión de especies de flora y fauna consideradas de interés especial por su carácter endémico, raro o amenazado, así como sobre las condiciones para la recuperación o mejora de sus hábitats.

c) Investigación etnográfica y etnològica sobre el medio humano tradicional del Paraje.

d) Investigación sobre métodos de administración y gestión de los recursos naturales desde distintas perspectivas: jurídica, administrativa y económica.

e) Métodos de gestión del uso público del Paraje, desde los puntos de vista técnico, sociológico, económico y empresarial.

4. La Comisión Coordinadora para la Gestión del Paraje facilitará el conocimiento y promoverá la divulgación de los trabajos de investigación realizados en el ámbito del Paraje.

Artículo 57. Autorizaciones

Sin perjuicio del régimen general de autorizaciones que figura en las disposiciones generales de esta normativa, se establece el siguiente régimen específico para la realización, por personas o entidades ajenas a los ayuntamientos afectados o a la conselleria competente en materia de medio ambiente, de actividades o proyectos de investigación que tengan por objeto los recursos ambientales y culturales del Paraje:

a) Las actuaciones que afecten directa o indirectamente a la flora, fauna o los hábitats protegidos requerirán la autorización prèvia de los ayuntamientos afectados. Con esta finalidad, la persona o entidad que vaya a realizar la actividad investigadora acompañará a la solicitud una memoria del proyecto de investigación que se vaya a desarrollar.

b) Las autorizaciones podrán contener condiciones o restricciones para la ejecución del proyecto. Cabe su revocación si las investigaciones se apartan de lo establecido en la memoria del proyecto presentado, o si las labores de investigación se han llevado a cabo vulnerando las directrices establecidas por la autorización.

c) Una vez realizado el estudio científico autorizado, la persona o entidad autorizada deberá presentar informe ante la Comisión Coordinadora para la Gestión del Paraje sobre los resultados, así como sobre cualquier otro dato que pueda ser interesante desde el punto de vista científico o de gestión del espacio natural. En el supuesto de que los trabajos de investigación autorizados sean publicados, el director del proyecto deberá aportar un ejemplar de la publicación.

d) Las autorizaciones otorgadas para anillamiento científico de aves no excluyen de la necesidad de obtener por el anillador los permisos correspondientes de los particulares en su caso.

e) Los promotores de proyectos de investigación sobre los valores naturales y culturales del Paraje que, por no afectar directamente a la flora, la fauna o los hábitats protegidos, no requieren autorización prèvia, deberán no obstante comunicar a los ayuntamientos afectados la existencia del proyecto, debiendo facilitar a éstos el acceso a los resultados de las investigaciones con destino al fondo documental del Paraje.

TÍTOL III
NORMES PARTICULARS DE REGULACIÓ
D'USOS I ACTIVITATS

CAPÍTOL I
CONCEPTE I ASPECTES GENERALS

Article 58. Concepte

1. A l'efecte de particularitzar les normes protectores establides mitjançant aquest PE, s'ha distingit l'àmbit amb les següents zones per a definir els tractaments específics més ajustats a les seues necessitats protecció, conservació i millora: àrea forestal i àrea d'ús públic.

2. Les determinacions inherents a aquestes categories de protecció constitueixen la referència normativa bàsica a l'hora d'establir els usos i activitats permeses i prohibides per aquest PE.

Article 59. Interpretació

1. En tot allò no regulat en aquestes normes particulars s'aplicaran les disposicions contingudes en les Normes Generals de Regulació d'usos i activitats.

2. En la interpretació de la normativa prevaldran les normes particulars sobre les generals.

CAPÍTOL II
ÀREA FORESTAL

Article 60. Caracterització

1. Es tracta d'una zona d'alt valor natural els ecosistemes del qual proporcionen recer a un ampli espectre d'espècies d'interès ecològic.

2. Els objectius plantejats per a aquesta categoria de protecció es poden sintetitzar en:

- Preservar la qualitat ambiental.
- Conservació de la vegetació existent, potenciació d'aquesta i de la seua regeneració natural.
- Mantenir els processos ecològics essencials i la diversitat biològica del paratge.
- Conservar i restaurar les fites paisatgístiques existents.

3. Plantejar aquests objectius implica, necessàriament, una limitació de les possibilitats d'ús públic, i es permeten únicament aquells usos compatibles amb els objectius proposats, sobretot els de tipus científic i cultural.

Article 61. Localització

Comprén la major part de l'àmbit del paratge. Aquest espai queda assenyalat i delimitat en el corresponent pla d'ordenació d'aquest PE.

Article 62. Usos permesos

1. Es consideren usos permesos, amb caràcter general, tots aquells destinats a afavorir la conservació i potenciació dels valors naturals i al manteniment dels processos ecològics essencials i la diversitat biològica.

2. Queden específicament permesos els usos següents:

a) Tractaments de millora i conservació de la vegetació, com ara cures culturals i netes, eliminació selectiva del matoll i en especial mesures per a afavorir la regeneració natural.

b) Els usos i actuacions destinades a millorar les condicions naturals i paisatgístiques d'aquest espai o a facilitar la realització d'activitats científiques, didàctiques i recreativo-naturalístiques. Inclouent actuacions i adequacions didàctico-naturalístiques de caràcter extensiu, com ara marcatge i senyalització d'itineraris i enclavaments singulars visitables o miradors.

c) Obres i actuacions de millora de fonts i punts d'aigua, tant per a ús públic com per a la fauna.

d) Repoblació forestal, amb l'autorització prèvia de la conselleria competent en matèria de medi ambient.

TÍTULO III
NORMAS PARTICULARES DE REGULACIÓN
DE USOS Y ACTIVIDADES

CAPÍTULO I
CONCEPTO Y ASPECTOS GENERALES

Artículo 58. Concepto

1. A los efectos de particularizar las normas protectoras establecidas mediante este PE, se ha distinguido el ámbito con las siguientes zonas para definir los tratamientos específicos más ajustados a sus necesidades de protección, conservación y mejora: área forestal y área de uso público.

2. Las determinaciones inherentes a estas categorías de protección constituyen la referencia normativa básica a la hora de establecer los usos y actividades permitidas y prohibidas por este PE.

Artículo 59. Interpretación

1. En todo lo no regulado en estas normas particulares serán de aplicación las disposiciones contenidas en las Normas Generales de Regulación de Usos y Actividades.

2. En la interpretación de la normativa prevalecerán las normas particulares sobre las generales.

CAPÍTULO II
ÁREA FORESTAL

Artículo 60. Caracterización

1. Se trata de una zona de alto valor natural cuyos ecosistemas proporcionan cobijo a un amplio espectro de especies de interés ecológico.

2. Los objetivos planteados para esta categoría de protección se pueden sintetizar en:

- Preservar la calidad ambiental.
- Conservación de la vegetación existente, potenciació de la misma y de su regeneración natural.
- Mantener los procesos ecológicos esenciales y la diversidad biológica del Paraje.
- Conservar y restaurar los hitos paisajísticos existentes.

3. Plantear estos objetivos supone, necesariamente, una limitación de las posibilidades de uso público, permitiéndose únicamente aquellos usos compatibles con los objetivos propuestos, sobre todo los de tipo científico y cultural.

Artículo 61. Localización

Comprende la mayor parte del ámbito del Paraje. Este espacio queda señalado y delimitado en el correspondiente plano de ordenación del presente PE.

Artículo 62. Usos permitidos

1. Se consideran usos permitidos, con carácter general, todos aquellos destinados a favorecer la conservación y potenciació de los valores naturales y al mantenimiento de los procesos ecológicos esenciales y la diversidad biológica.

2. Quedan específicamente permitidos los siguientes usos:

a) Tratamientos de mejora y conservación de la vegetación, tales como cuidados culturales y limpias, eliminació selectiva del matorral y en especial medidas para favorecer la regeneración natural.

b) Los usos y actuaciones destinados a mejorar las condiciones naturales y paisajísticas de este espacio o a facilitar la realización de actividades científicas, didácticas y recreativo-naturalísticas. Incluyendo actuaciones y adecuaciones didáctico-naturalísticas de carácter extensivo, tales como marcateje y señalizació de itinerarios y enclaves singulares visitables o miradores.

c) Obras y actuaciones de mejora de fuentes y puntos de agua, tanto para uso público como para la fauna.

d) Repoblación forestal, previa autorizació de la conselleria competente en materia de medio ambiente.

e) Instal·lacions provisionals per a l'execució d'obres públiques. Prèviament a l'obtenció de la llicència urbanística, requeriran l'informe favorable de la conselleria competent en matèria de medi ambient.

f) Sense perjudici del que disposa l'article 19 d'aquestes normes, es permet la recol·lecció consuetudinària de fruits, llavors i plantes silvestres de consum tradicional, com ara bolets, mores, etc., sense perjudici de les limitacions específiques que la conselleria competent en matèria de medi ambient puga establir quan resulte perjudicial, per la seua intensitat o altres causes, per a la flora o fauna. En qualsevol cas, queda prohibida l'arrancada de la planta, i haurà de recol·lectar-se mitjançant tallada.

g) Infraestructures de defensa contra incendis forestals i si és el cas, les obres de captació d'aigües destinades a aquesta. Prèviament a l'obtenció de la llicència urbanística haurà de disposar de l'autorització de la conselleria competent en matèria de medi ambient.

h) Construcció i condicionament de pistes i camins forestals destinats exclusivament a la lluita contra incendis forestals, sempre que hagen sigut previstos en el pla de prevenció d'incendis tal com preveu l'article 55 de la Llei forestal de la comunitat Valenciana.

i) L'activitat cinegètica tal com es preveu en les disposicions de les Normes Generals de regulació d'usos i activitats d'aquest PE.

Article 63. Usos prohibits

1. Es consideren usos prohibits, amb caràcter general, tots els que comporten la degradació del medi o dificulten la realització dels usos permesos. En especial, es prohibeixen tots aquells usos i actuacions que no es troben directament vinculats a la millora i conservació de la riquesa biològica de la zona o a l'exercici d'activitats científiques i naturalístiques.

2. Queden específicament prohibits en aquests espais:

a) Actuacions o activitats relacionades amb l'extracció d'àrids i terres per a l'explotació dels recursos miners.

b) Construccions i instal·lacions industrials i residencials de qualsevol tipus, excepte el que preveu l'article 53 d'aquesta normativa.

c) Actuacions i instal·lacions de caràcter turísticorecreatiu, excepte les adequacions didacticonaturalístiques previstes en l'article anterior.

d) Suports de publicitat exterior de qualsevol tipus, com també qualsevol forma de publicitat, excepte indicadors de caràcter institucional destinats a proporcionar informació sobre la zona, sense que comporten deteriorament del paisatge.

e) Obres o magatzems i instal·lacions relacionades amb l'explotació agrícola o ramadera. Inclouen hivernacles, i infraestructures de servei a aquestes, com també instal·lacions d'emmagatzemament o primera transformació de productes forestals.

f) Infraestructures de qualsevol tipus, excepte les directament vinculades a la prevenció i el control d'incendis forestals o destinades al servei d'edificacions o instal·lacions permeses, les previstes en les normatives sectorials, com també aquelles destinades a l'interès general.

g) Instal·lacions esportives de qualsevol tipus, com també activitats esportives que puguen comportar degradació del medi natural, particularment les que impliquen la utilització de vehicles de motor.

h) L'abocament de residus sòlids o líquids de qualsevol tipus que puguen contribuir a deteriorar la qualitat de les aigües, el sòl o paisatge.

i) Es prohibeix l'ús del foc amb qualsevol finalitat en tot l'àmbit de l'àrea forestal, com també tirar fòsfor, puntes de cigarret i l'ús de cartutxos de caça proveïts de tacs de paper.

e) Instalaciones provisionales para la ejecución de obras públicas. Previamente a la obtención de la licencia urbanística, requerirán el informe favorable de la conselleria competente en materia de medio ambiente.

f) Sin perjuicio de lo dispuesto en el artículo 19 de estas normas, se permite la recolección consuetudinaria de frutos, semillas y plantas silvestres de consumo tradicional, tales como setas, moras, etc., sin perjuicio de las limitaciones específicas que la conselleria competente en materia de medio ambiente pueda establecer cuando resulte perjudicial, por su intensidad u otras causas, para la flora o fauna. En cualquier caso, queda prohibido el arranque de la planta, debiendo recolectarse mediante corta.

g) Infraestructuras de defensa contra incendios forestales y, en su caso, las obras de captación de aguas destinadas a la misma. Previamente a la obtención de la licencia urbanística deberá contar con la autorización de la conselleria competente en materia de medio ambiente.

h) Construcción y acondicionamiento de pistas y caminos forestales destinados exclusivamente a la lucha contra incendios forestales, siempre y cuando hayan sido contemplados en el Plan de Prevención de Incendios tal y como prevé el artículo 55 de la Ley Forestal de la Comunitat Valenciana.

i) La actividad cinegética tal y como se contempla en las disposiciones de las Normas Generales de Regulación de Usos y Actividades del presente PE.

Artículo 63. Usos prohibidos

1. Se consideran usos prohibidos, con carácter general, todos los que comporten la degradación del medio o dificulten el desarrollo de los usos permitidos. En especial, se prohíben todos aquellos usos y actuaciones que no se hallen directamente vinculados a la mejora y conservación de la riqueza biológica de la zona o al desarrollo de actividades científicas y naturalísticas.

2. Quedan específicamente prohibidos en estos espacios:

a) Actuaciones o actividades relacionadas con la extracción de áridos y tierras para la explotación de los recursos mineros.

b) Construcciones e instalaciones industriales y residenciales de cualquier tipo, salvo lo contemplado en el artículo 53 de la presente normativa.

c) Actuaciones e instalaciones de carácter turístico-recreativo, excepto las adecuaciones didáctico-naturalísticas previstas en el artículo anterior.

d) Soportes de publicidad exterior de cualquier tipo, así como cualquier forma de publicidad, salvo indicadores de carácter institucional destinados a proporcionar información sobre la zona, sin que supongan deterioro del paisaje.

e) Obras o almacenes e instalaciones relacionadas con la explotación agrícola o ganadera. Incluyen invernaderos, e infraestructuras de servicio a las mismas, así como instalaciones de almacenamiento o primera transformación de productos forestales.

f) Infraestructuras de cualquier tipo, salvo las directamente vinculadas a la prevención y control de incendios forestales o destinadas al servicio de edificaciones o instalaciones permitidas, las contempladas en las normativas sectoriales, así como aquellas destinadas al interés general.

g) Instalaciones deportivas de cualquier tipo, así como actividades deportivas que puedan comportar degradación del medio natural, particularmente las que impliquen la utilización de vehículos a motor.

h) El vertido de residuos sólidos o líquidos de cualquier tipo que puedan contribuir a deteriorar la calidad de las aguas, el suelo o paisaje.

i) Se prohíbe el uso del fuego con cualquier finalidad en todo el ámbito del área forestal, así como arrojar fósforos, colillas y el uso de cartuchos de caza provistos de tacs de papel.

CAPÍTOL III ÀREA D'ÚS PÚBLIC

Article 64. Caracterització

1. Comprén el refugi forestal Mas de Falcó, el seu entorn i l'edifici situat uns metres més amunt del refugi, que actualment s'utilitza com a pallissa.

2. Es tracta una zona que pel seu ús actual, la seua particular ubicació i per les seues característiques compleix alguna de les funcions següents:

– Una funció social com a lloc d'esplai. Es tracta de zones que s'han habilitat i presenten unes condicions òptimes per a l'exercici d'activitats recreatives.

– Una funció didacticonaturalística. Per les seues característiques ecológicoambientals, es proposa la seua utilització amb fins didàctics, promocionant les activitats naturalístiques i l'ús públic basat en els recursos naturals, fomentant el respecte cap al medi en què es basen.

3. Aquesta àrea s'ha preparat per a acollir un cert grau d'ocupació i utilització. S'han realitzat tractaments de poda i neteja al voltant de les edificacions a fi de reduir el risc d'incendi que pot comportar l'ús públic, i al mateix temps s'ha tractat de conservar el seu valor paisatgístic integrant-lo en l'espai que l'envolta.

Article 65. Localització

Aquest espai se situa en la part oriental del paratge, en la forest Mas de Falcó. No obstant això, queda assenyalat i delimitat en els corresponents plans d'ordenació d'aquest PE.

Article 66. Usos o activitats permeses

1. Els usos recreatius lligats al gaudi de la naturalesa, sempre que s'ajusten a les normes generals i particulars d'aquest PE, com també a les normatives sectorials aplicables.

2. Amb caràcter general, les activitats d'oci i recreatives que defineixen l'ús específic de l'àrea, les dotacions, infraestructures i serveis per al control i manteniment del medi.

3. Àrees de picnic.

4. Acampades realitzades en l'entorn del refugi Mas de Falcó quan es tinga el permís de l'Ajuntament de Castellfort i de la conselleria amb competències en matèria de medi ambient.

5. Instal·lacions d'educació i interpretació ambiental.

6. Instal·lacions vinculades a l'administració i gestió dels recursos ambientals del paratge.

7. Obres i actuacions de millora de fonts i punts d'aigua, tants per a ús públic com per a la fauna.

8. Elements de mobiliari urbà com ara bancs, taules i papereres, com també indicadors de caràcter institucional relacionats amb l'ús públic del paratge i la gestió de l'àmbit territorial objecte del PE.

9. Ús del foc en els llocs adequats i autoritzats a aquest efecte.

Article 67. Usos o activitats prohibides

1. En general, quants comporten una degradació ambiental o paisatgística d'aquests espais o dificulten la realització dels usos preferents.

2. Queden especialment prohibits:

a) La construcció o instal·lació d'obres relacionades amb l'explotació de recursos vius.

b) Usos i activitats que comporten un notable impacte paisatgístic o ecològic.

c) La instal·lació de suports de publicitat o altres elements anàlegs, excepte aquells indicadors d'activitats, establiments i llocs que es consideren necessaris per a la correcta gestió del paratge. En tot cas caldrà ajustar-se a les normes que s'establisquen de disseny i la instal·lació.

d) La construcció d'edificacions de qualsevol tipus.

e) La utilització de foc mitjançant fogones, fogueres, etc.

f) L'activitat cinegètica.

CAPÍTULO III ÁREA DE USO PÚBLICO

Artículo 64. Caracterización

1. Comprende el refugio forestal Mas de Falcó, su entorno y el edificio situado unos metros más arriba del refugio, que actualmente se utiliza como pajera.

2. Se trata una zona que por su uso actual, su particular ubicación y por sus características cumple alguna de las siguientes funciones:

– Una función social como lugar de esparcimiento. Se trata de zonas que se han habilitado y presentan unas condiciones óptimas para el desarrollo de actividades recreativas.

– Una función didáctico-naturalística. Por sus características ecológico-ambientales, se propone su utilización con fines didácticos, promocionando las actividades naturalísticas y el uso público basado en los recursos naturales, fomentando el respeto hacia el medio en que se basan.

3. Dicha área se ha preparado para acoger cierto grado de ocupación y utilización. Se han realizado tratamientos de poda y limpieza alrededor de las edificaciones al objeto de reducir el riesgo de incendio que puede conllevar el uso público, y al mismo tiempo se ha tratado de conservar su valor paisajístico integrándolo en el espacio que le rodea.

Artículo 65. Localización

Este espacio se sitúa en la parte oriental del paraje, en el monte Mas de Falcó. No obstante, queda señalado y delimitado en los correspondientes planos de ordenación del presente PE.

Artículo 66. Usos o actividades permitidas

1. Los usos recreativos ligados al disfrute de la naturaleza, siempre que se ajusten a las Normas Generales y Particulares de este PE, así como a las normativas sectoriales aplicables.

2. Con carácter general, las actividades ocio-recreativas que definen el uso específico del área, las dotaciones, infraestructuras y servicios para el control y mantenimiento del medio.

3. Áreas de picnic.

4. Acampadas realizadas en el entorno del refugio Mas de Falcó cuando se cuente con el permiso del Ayuntamiento de Castellfort y de la conselleria con competencias en materia de medio ambiente.

5. Instalaciones de educación e interpretación ambiental.

6. Instalaciones vinculadas a la administración y gestión de los recursos ambientales del Paraje.

7. Obras y actuaciones de mejora de fuentes y puntos de agua, tanto para uso público como para la fauna.

8. Elementos de mobiliario urbano tales como bancos, mesas y papeleras, así como indicadores de carácter institucional relacionados con el uso público del Paraje y la gestión del ámbito territorial objeto del PE.

9. Uso del fuego en los lugares adecuados y autorizados al efecto.

Artículo 67. Usos o actividades prohibidas

1. En general, cuantos comporten una degradación ambiental o paisajística de estos espacios o dificulten la realización de los usos preferentes.

2. Quedan especialmente prohibidos:

a) La construcción o instalación de obras relacionadas con la explotación de recursos vivos.

b) Usos y actividades que comporten un notable impacto paisajístico o ecológico.

c) La instalación de soportes de publicidad u otros elementos análogos, excepto aquellos indicadores de actividades, establecimientos y lugares que se consideren necesarios para la correcta gestión del Paraje. En todo caso se atenderá a las normas que se establezcan de diseño e instalación.

d) La construcción de edificaciones de cualquier tipo.

e) La utilización de fuego mediante hornillos, hogueras, etc.

f) La actividad cinegética.

TÍTOL IV NORMES PER A LA GESTIÓ DEL PARATGE NATURAL

Article 68. Règim general

1. L'administració i la gestió del paratge natural municipal correspon als ajuntaments de Castellfort, Cincorres i Portell de Morella. Amb aquest fi es crearà la Comissió Coordinadora per a la Gestió del Paratge, que estarà constituïda pels regidors competents en matèria de medi ambient dels esmentats ajuntaments. Anualment i de manera rotativa, un d'aquests regidors exercirà el càrrec de representant de la comissió.

Seràn funcions del representant de la Comissió Coordinadora per a la Gestió del Paratge formular propostes i iniciatives per a la millora del paratge, elaborar la memòria anual de gestió conjunta del paratge, com també convocar les sessions ordinàries.

La Comissió Coordinadora es reunirà amb una periodicitat mínima quadrimestral en sessió ordinària, o en sessió extraordinària per iniciativa de qualsevol dels seus membres amb una antelació mínima de 48 hores.

2. La conselleria competent en matèria de medi ambient podrà prestar als ajuntaments l'assistència tècnica necessària i l'assessorament per a la gestió del paratge natural municipal.

3. El règim de gestió del paratge atindrà el marc establert amb caràcter genèric per als paratges naturals municipals per la Llei 11/1994, de 27 de desembre, de la Generalitat, d'espais Naturals Protegits de la Comunitat Valenciana, com també a les determinacions específiques que estableix en la matèria el Decret 161/2004, de 3 de setembre, del Consell, de regulació dels Paratges Naturals Municipals.

4. La gestió del paratge, quant al funcionament d'instal·lacions, equipaments i serveis, podrà delegar-se d'acord amb el que preveu la Llei 11/1994, de 27 de desembre, de la Generalitat, d'espais Naturals Protegits de la Comunitat Valenciana. Aquesta gestió també podrà encomanar-se a altres entitats de dret públic o concertar-se amb institucions o entitats de naturalesa privada.

5. Els ajuntaments afectats podran promoure, per a assegurar la participació efectiva en la gestió del paratge dels agents socials i econòmics implicats i d'altres administracions públiques, la constitució d'una entitat mixta amb participació de les administracions autonòmiques i locals i del sector privat, tal com una fundació, un consorci o un altre tipus de figura prevista en la legislació vigent.

Article 69. Consell de Participació del Paratge Natural Municipal

Com a òrgan col·legiat de caràcter consultiu, amb la finalitat de col·laborar en la gestió i canalitzar la participació dels propietaris i interessos socials i econòmics afectats, es crearà el Consell de Participació del Paratge Natural Municipal Rambla de Sellumbres, segons s'establirà en l'acord de declaració del paratge, atenint-se d'aquesta manera al que preveu l'article 7.3 del Decret 161/2004, de 3 de setembre, del Consell, de regulació dels Paratges Naturals Municipals.

TÍTOL V MECANISME DE FINANÇAMENT

Article 70. Règim general

1. El finançament del paratge natural municipal correrà per compte dels ajuntaments de Castellfort, Cincorres i Portell de Morella.

2. Els ajuntaments implicats habilitaran en els seus pressupostos els crèdits necessaris per a la correcta gestió del paratge natural municipal.

3. La conselleria competent en matèria d'espais naturals protegits podrà participar en el finançament del paratge natural municipal, d'acord amb l'article 10 del Decret 161/2004, de 3 de setembre, del Consell, de Regulació dels Paratges Naturals Municipals, sense perjudici dels mitjans econòmics que poden aportar altres entitats públiques o privades que puguen tenir interès a coadyuvar al manteniment del paratge natural municipal.

TÍTULO IV NORMAS PARA LA GESTIÓN DEL PARAJE NATURAL

Artículo 68. Régimen general

1. La administración y la gestión del Paraje Natural Municipal corresponde a los Ayuntamientos de Castellfort, Cincorres y Portell de Morella. Para ello se creará la Comisión Coordinadora para la Gestión del Paraje, que estará constituida por los concejales competentes en materia de medio ambiente de los citados Ayuntamientos. Anualmente y de manera rotativa, uno de estos concejales ostentará el cargo de representante de la Comisión.

Serán funciones del representante de la Comisión Coordinadora para la Gestión del Paraje formular propuestas e iniciativas para la mejora del Paraje, elaborar la memoria anual de gestión conjunta del Paraje, así como convocar las sesiones ordinarias.

La Comisión Coordinadora se reunirá con una periodicidad mínima cuatrimestral en sesión ordinaria, o en sesión extraordinaria por iniciativa de cualquiera de sus miembros con una antelación mínima de 48 horas.

2. La conselleria competente en materia de medio ambiente podrá prestar a los Ayuntamientos la asistencia técnica necesaria y asesoramiento para la gestión del Paraje Natural Municipal.

3. El régimen de gestión del Paraje atenderá al marco establecido con carácter genérico para los Parajes Naturales Municipales por la Ley 11/1994, de 27 de diciembre, de la Generalitat, de Espacios Naturales Protegidos de la Comunitat Valenciana, así como a las determinaciones específicas que establece en la materia el Decreto 161/2004, de 3 de septiembre, del Consell, de Regulación de los Parajes Naturales Municipales.

4. La gestión del Paraje, en lo relativo al funcionamiento de instalaciones, equipamientos y servicios, podrá delegarse de acuerdo con lo previsto en la Ley 11/1994, de 27 de diciembre, de la Generalitat, de Espacios Naturales Protegidos de la Comunitat Valenciana. Esta gestión también podrá encomendarse a otras entidades de derecho público o concertarse con instituciones o entidades de naturaleza privada.

5. Los Ayuntamientos afectados podrán promover, para asegurar la participación efectiva en la gestión del Paraje de los agentes sociales y económicos implicados y de otras Administraciones Públicas, la constitución de una entidad mixta con participación de las Administraciones autonómicas y locales y del sector privado, tal como una fundación, un consorcio u otro tipo de figura contemplada en la legislación vigente.

Artículo 69. Consejo de Participación del Paraje Natural Municipal

Como órgano colegiado de carácter consultivo, con la finalidad de colaborar en la gestión y canalizar la participación de los propietarios e intereses sociales y económicos afectados, se creará el Consejo de Participación del Paraje Natural Municipal Rambla Celumbres, según se establecerá en el Acuerdo de declaración del Paraje, ateniéndose de esta manera a lo contemplado en el artículo 7.3 del Decreto 161/2004, de 3 de septiembre, del Consell, de Regulación de los Paraje Naturales Municipales.

TÍTULO V MECANISMO DE FINANCIACIÓN

Artículo 70. Régimen general

1. La financiación del Paraje Natural Municipal correrá por cuenta de los ayuntamientos de Castellfort, Cincorres y Portell de Morella.

2. Los Ayuntamientos implicados habilitarán en sus presupuestos los créditos necesarios para la correcta gestión del Paraje Natural Municipal.

3. La conselleria competente en materia de espacios naturales protegidos podrá participar en la financiación del Paraje Natural Municipal, de acuerdo con el artículo 10 del Decreto 161/2004, de 3 de septiembre, del Consell, de Regulación de los Parajes Naturales Municipales, sin perjuicio de los medios económicos que pueden aportar otras entidades públicas o privadas que puedan tener interés en coadyuvar al mantenimiento del Paraje Natural Municipal.

TÍTOL VI
RÈGIM SANCIONADOR

Article 71. Règim sancionador

1. La inobservança o la infracció de la normativa aplicable al paratge natural municipal serà sancionada de conformitat amb la Llei 11/1994, de 27 de desembre, de la Generalitat, d'espais Naturals Protegits de la Comunitat Valenciana, sense perjudici del que siga exigible en via penal, civil o de qualsevol altre ordre en què puga incórrer.

2. Els infractors estaran obligats, en tot cas, a reparar els danys causats i restituir els llocs i elements alterats a la seua situació inicial.

TÍTULO VI
RÉGIMEN SANCIONADOR

Artículo 71. Régimen sancionador

1. La inobservancia o infracción de la normativa aplicable al Paraje Natural Municipal será sancionada de conformidad con la Ley 11/1994, de 27 de diciembre, de la Generalitat, de Espacios Naturales Protegidos de la Comunitat Valenciana, sin perjuicio de lo exigible en vía penal, civil o de cualquier otro orden en que pudiera incurrir.

2. Los infractores estarán obligados, en todo caso, a reparar los daños causados y restituir los lugares y elementos alterados a su situación inicial.