

Presidència de la Generalitat

ACORD de 25 de maig de 2007, del Consell, pel qual es declara Paratge Natural Municipal l'enclavament denominat Racó del Frare, en el terme municipal de Sant Mateu.
[2007/6998]

El Consell, en la reunió del dia 25 de maig de 2007, va adoptar l'acord següent:

El paratge denominat Racó del Frare es localitza en el terme municipal de Sant Mateu, en la comarca del Baix Maestrat, i es situa a l'oest del terme municipal.

Des del punt de vista geològic la zona d'estudi pertany al sistema ibèric nord-oriental i més concretament a l'àmbit tabular del Maestrat. Així, es distingeix per la seua estructura tabular, amb àmplies ondulacions per plegaments de gran radi que originen, com a relleu característic, la presència de moles, disposades horitzontalment. En l'àmbit del paratge dominen els afloraments de materials del juràssic i cretaci.

El paratge presenta un elevat valor ecològic, tant a nivell florístic com faunístic. Pel que fa a les comunitats vegetals mereix destacar el predomini de matoll obert format principalment per savines i ginebres, encara que abunden també el coscoll i altres espècies típiques del matoll escleròfil·le mediterrani. Pel que fa a la fauna, en el paratge i el seu entorn s'han identificat gran quantitat d'espècies, de les quals 13 estan incloses en el Catàleg valencià de fauna amenaçada, 12 en la categoria de protegides i 1 en la categoria de vulnerables.

Des del punt de vista paisatgístic el paratge presenta un alt valor tant en l'àmbit local com en l'autonòmic. Únicament es distingeix una unitat de paisatge en què els cingles, la complexa topografia i la vegetació conformen un agrest escenari de gran atractiu per al visitant. Podem trobar bells racons, com el Racó del Frare que se situa en la capçalera d'un xicotet barranc tancat i jalonat per grans afonaments de roca calcària.

Un altre aspecte destacable del paratge és el seu ús públic, realitzat a través de la senda PRV-214 i les seues variants, que en l'interior del paratge recorren pels barrancs de la Ratlla, la Rambleta i el barranc del Salt, cobrint una part important de la seua superfície.

Per tot això, i a iniciativa de l'Ajuntament de Sant Mateu, la Generalitat, en l'exercici de les seues competències autonòmiques en la matèria, considera necessària la declaració d'un règim especial de protecció i conservació dels valors naturals d'aquest espai.

Així, la Llei 11/1994, de 27 de desembre, de la Generalitat, d'Espais Naturals Protegits de la Comunitat Valenciana, estableix la figura de protecció denominada paratge natural municipal, que la regula posteriorment el Decret 161/2004, de 3 de setembre, del Consell, que s'adapta a les característiques d'aquest enclavament i permet la via jurídica idònia per a la consecució dels objectius previstos.

Per això, en vista dels valors naturals i l'interès d'aquest, de l'interès de l'Ajuntament de Sant Mateu, i com s'han acomplert els tràmits previstos en el Decret 161/2004, de 3 de setembre, del Consell, de regulació dels paratges naturals municipals, i a proposta del conseller de Territori i Habitatge, el Consell

ACORDA

Primer. Objecte

1. Es declara paratge natural municipal la zona denominada Racó del Frare, en el terme municipal de Sant Mateu, i s'estableix per a aquest un règim jurídic de protecció, d'acord amb les normes bàsiques contingudes en la Llei 11/1994, de 27 de desembre, de la Generalitat, d'Espais Naturals Protegits de la Comunitat Valenciana.

2. Per raó de l'interès botànic, ecològic, geomorfològic i paisatgístic del paratge natural municipal, aquest règim jurídic està orientat a protegir la integritat dels ecosistemes naturals, i no s'admet ús o activitat que pose en perill la conservació dels valors que motiven la seua declaració.

Presidencia de la Generalitat

Acuerdo de 25 de mayo de 2007, del Consell, por el que se declara Paraje Natural Municipal el enclave denominado Racó del Frare, en el término municipal de Sant Mateu.
[2007/6998]

El Consell, en la reunió del dia 25 de mayo de 2007, adoptó el siguiente acuerdo:

El Paraje denominado Racó del Frare se localiza en el término municipal de Sant Mateu, en la comarca de El Baix Maestrat, situándose al oeste del término municipal.

Desde el punto de vista geológico la zona de estudio pertenece al Sistema Ibérico Nororiental y más concretamente al ámbito tabular del Maestrat. Así, se distingue por su estructura tabular, con amplias ondulaciones por plegamientos de gran radio que originan, como relieve característico, la presencia de muelas, dispuestas horizontalmente. En el ámbito del Paraje dominan los afloramientos de materiales del Jurásico y Cretácico.

El Paraje presenta un elevado valor ecológico, tanto a nivel florístico como faunístico. En lo que respecta a las comunidades vegetales merece destacarse el predominio de matorral abierto formado principalmente por sabinas y enebros, aunque abundan también la coscoja y otras especies típicas del matorral esclerófilo mediterráneo. Por lo que respecta a la fauna, en el Paraje y su entorno se han identificado gran cantidad de especies, de las cuales 13 están incluidas en el Catálogo Valenciano de Fauna Amenazada, 12 en la categoría de Protegidas y 1 en la categoría de Vulnerables.

Desde el punto de vista paisajístico el Paraje presenta un alto valor tanto en el ámbito local como en el autonómico. Únicamente se distingue una unidad de paisaje en la que los cinglos, la compleja topografía y la vegetación conforman un agreste escenario de gran atractivo para el visitante. Podemos encontrar bellos rincones, como el Racó del Frare que se sitúa en la cabecera de un pequeño barranco cerrado y jalonado por grandes desplomes de roca calcárea.

Otro aspecto destacable del Paraje es su uso público, realizado a través del sendero PRV-214 y sus variantes, que en el interior del Paraje discurren por los barrancos de la Ratlla, La Rambleta y Barranc del Salt, cubriendo una parte importante de su superficie.

Por todo ello, y a iniciativa del Ayuntamiento de Sant Mateu, la Generalitat, en el ejercicio de sus competencias autonómicas en la materia, considera necesaria la declaración de un régimen especial de protección y conservación de los valores naturales de este espacio.

Así, la Ley 11/1994, de 27 de diciembre, de la Generalitat, de Espacios Naturales Protegidos de la Comunitat Valenciana, establece la figura de protección denominada Paraje Natural Municipal, que se regula posteriormente por el Decreto 161/2004, de 3 de septiembre, del Consell, que se adapta a las características de este enclave y permite la vía jurídica idónea para la consecució de los objetivos previstos.

Por ello, en vista a los valores naturales e interés del mismo, del interés del Ayuntamiento de Sant Mateu, y habiéndose cumplido los trámites previstos en el Decreto 161/2004, de 3 de septiembre, del Consell, de Regulación de los Parajes Naturales Municipales, y a propuesta del conseller de Territorio y Vivienda, el Consell

ACUERDA

Primero. Objeto

1. Se declara Paraje Natural Municipal la zona denominada Racó del Frare, en el término municipal de Sant Mateu, estableciéndose para el mismo un régimen jurídico de protección, de acuerdo con las normas básicas contenidas en la Ley 11/1994, de 27 de diciembre, de la Generalitat, de Espacios Naturales Protegidos de la Comunitat Valenciana.

2. En razón del interés botánico, ecológico, geomorfológico y paisajístico del Paraje Natural Municipal, dicho régimen jurídico está orientado a proteger la integridad de los ecosistemas naturales, no admitiéndose uso o actividad que ponga en peligro la conservación de los valores que motivan su declaración.

Segon. Àmbit territorial

1. El paratge natural municipal es localitza en el terme municipal de Sant Mateu, en la província de Castelló, i figura la seua delimitació descriptiva i gràfica en els annexos I i II del present acord, respectivament.

2. En cas de discrepància entre la delimitació descriptiva i la delimitació gràfica prevaldrà la primera d'aquestes.

Tercer. Administració i gestió

1. L'administració i la gestió del paratge natural municipal correspon a l'Ajuntament de Sant Mateu.

2. La direcció general amb competències en espais naturals protegits designarà un tècnic dels Serveis Territorials de Castelló, de la conselleria de Territori i Habitatge, el qual prestarà l'assistència tècnica i l'assessorament en la gestió del paratge natural municipal.

Quart. Règim de protecció

Amb caràcter general, poden continuar desenvolupant-se les activitats tradicionals compatibles amb les finalitats que motiven aquesta declaració, d'acord amb les seues regulacions específiques i el que ha establert el present acord i el corresponent Pla Especial de Protecció del Paratge Natural Municipal Racó del Frare.

En l'àmbit del paratge natural municipal les competències de les administracions públiques s'exerciran de manera que queden preservats tots els valors geomorfològics, botànics, ecològics, paisatgístics i naturals del paratge natural municipal, avaluant amb especial atenció els possibles impactes ambientals produïts per les actuacions exteriors a aquest.

Cinquè. Pla Especial de protecció

1. Per raó del que estableix l'article 7 del Decret 161/2004, de 3 de setembre, del Consell, de regulació dels paratges naturals municipals, s'aprova el Pla Especial de Protecció del Paratge Natural Municipal Racó del Frare el terme municipal de Sant Mateu.

2. En l'annex III d'aquest acord s'inclou la part dispositiva del citat Pla Especial de protecció del Paratge Natural Municipal Racó del Frare.

3. Les disposicions del Pla Especial de protecció seran vinculants tant per a les administracions públiques com per als particulars.

Sisé. Consell de Participació del paratge natural municipal

1. Es crea el Consell de Participació del Paratge Natural Municipal Racó del Frare com a òrgan col·legiat de caràcter consultiu, amb la finalitat de col·laborar en la gestió i canalitzar la participació dels propietaris i interessos socials i econòmics afectats.

2. El Consell de Participació estarà format per:

a) Dos representants triats per l'Ajuntament de Sant Mateu, dels quals un actuarà com a secretari del Consell de Participació.

b) Un representant dels propietaris de terrenys inclosos en l'àmbit del paratge natural municipal, diferents de l'Ajuntament. En cas de no existir o renunciar a participar en aquest òrgan, se sumará aquest lloc a la representació del grup c).

c) Un representant dels interessos socials, institucionals o econòmics, afectats o que col·laboren en la conservació dels valors naturals a través de l'activitat científica, l'acció social, l'aportació de recursos de qualsevol classe o els objectius dels quals coincidisquen amb la finalitat de l'espai natural protegit.

d) Un representant de la direcció general amb competències en espais naturals protegits dels Serveis Territorials de Castelló, de la conselleria de Territori i Habitatge.

e) Un representant de la Confederació Hidrogràfica del Xúquer.

L'Ajuntament pot proposar la modificació de la composició del Consell de Participació per a donar cabuda a altres representants de col·lectius amb interessos en el paratge natural municipal. La modificació de la composició del Consell de Participació ha de ser aprovada per acord del Consell.

Segundo. Ámbito territorial

1. El Paraje Natural Municipal se localiza en el término municipal de Sant Mateu, en la provincia de Castellón, figurando su delimitación descriptiva y gráfica en los anexos I y II del presente Acuerdo, respectivamente.

2. En caso de discrepancia entre la delimitación descriptiva y la delimitación gráfica prevalecerá la primera de ellas.

Tercero. Administración y gestión

1. La administración y gestión del Paraje Natural Municipal corresponde al Ayuntamiento de Sant Mateu.

2. La Dirección General con competencias en espacios naturales protegidos designará un técnico de los servicios territoriales de Castellón, de la conselleria de Territorio y Vivienda, el cual prestará asistencia técnica y asesoramiento en la gestión del Paraje Natural Municipal.

Cuarto. Régimen de protección

Con carácter general, podrán continuar desarrollándose las actividades tradicionales compatibles con las finalidades que motivan esta declaración, de acuerdo con sus regulaciones específicas y lo establecido por el presente acuerdo y el correspondiente Plan Especial de Protección del Paraje Natural Municipal Racó del Frare.

En el ámbito del Paraje Natural Municipal las competencias de las Administraciones Públicas se ejercerán de modo que queden preservados todos los valores geomorfológicos, botánicos, ecológicos, paisajísticos y naturales del Paraje Natural Municipal, evaluando con especial atención los posibles impactos ambientales producidos por las actuaciones exteriores al mismo.

Quinto. Plan Especial de Protección

1. En virtud de lo establecido en el artículo 7 del Decreto 161/2004, de 3 de septiembre, del Consell, de Regulación de los Parajes Naturales Municipales, se aprueba el Plan Especial de Protección del Paraje Natural Municipal Racó del Frare el término municipal de Sant Mateu.

2. En el anexo III de este acuerdo se incluye la parte dispositiva del citado Plan Especial de Protección del Paraje Natural Municipal Racó del Frare.

3. Las disposiciones del Plan Especial de Protección serán vinculantes tanto para las Administraciones Públicas como para los particulares.

Sexto. Consejo de Participación del Paraje Natural Municipal

1. Se crea el Consejo de Participación del Paraje Natural Municipal Racó del Frare como órgano colegiado de carácter consultivo, con la finalidad de colaborar en la gestión y canalizar la participación de los propietarios e intereses sociales y económicos afectados.

2. El Consejo de Participación estará compuesto por:

a) Dos representantes elegidos por el Ayuntamiento de Sant Mateu, de los cuales uno actuará como Secretario del Consejo de Participación.

b) Un representante de los propietarios de terrenos incluidos en el ámbito del Paraje Natural Municipal, distintos del Ayuntamiento. En caso de no existir o renunciar a participar en dicho órgano, se sumará este puesto a la representación del grupo c).

c) Un representante de los intereses sociales, institucionales o económicos, afectados o que colaboren en la conservación de los valores naturales a través de la actividad científica, la acción social, la aportación de recursos de cualquier clase o cuyos objetivos coincidan con la finalidad del espacio natural protegido.

d) Un representante de la Dirección General con competencias en espacios naturales protegidos de los servicios territoriales de Castellón, de la conselleria de Territorio y Vivienda.

e) Un representante de la Confederación Hidrogràfica del Júcar.

El Ayuntamiento podrá proponer la modificación de la composición del Consejo de Participación para dar cabida a otros representantes de colectivos con intereses en el Paraje Natural Municipal. La modificación de la composición del Consejo de Participación deberá ser aprobada por Acuerdo del Consell.

3. El Consell de Participació del Paratge Natural Municipal Racó del Frare es constituirà en el termini de sis mesos des de la declaració d'aquest.

Seràn funcions d'aquest òrgan col·legiat de caràcter consultiu les previstes en l'article 50 de la Llei 11/1994, de 27 de desembre, de la Generalitat, d'Espais Naturals Protegits de la Comunitat Valenciana.

4. El president del Consell de Participació serà nomenat per l'Ajuntament de Sant Mateu d'entre els membres del Consell.

5. A fi d'establir un funcionament adequat en l'actuació del Consell de Participació es podran aprovar unes normes internes de funcionament.

Seté. Execució i desenvolupament

S'autoritza el conseller de Territori i Habitatge perquè, en el marc de les seues competències, dicte el que siga necessari per a l'execució i el desenvolupament del present acord.

Huité. Efectes i revisió

1. El present acord tindrà efecte a partir del dia que es publique en el *Diari Oficial de la Comunitat Valenciana*.

2. Qualsevol modificació del que estableix el present acord ha de ser aprovada al seu torn per acord del Consell, i s'han de seguir-se en aquest cas els mateixos tràmits.

Contra el present acord, els interessats poden interposar recurs contenciós administratiu en el termini de dos mesos, comptadors a partir de l'endemà de la publicació d'aquest acord en el *Diari Oficial de la Comunitat Valenciana*, davant de la Sala Contenciosa Administrativa del Tribunal Superior de Justícia de la Comunitat Valenciana, de conformitat amb el que disposa l'article 10 i concordants de la Llei Reguladora de la Jurisdicció Contenciós Administrativa.

Tot això sense perjudici de la interposició del recurs potestatiu de reposició davant del Consell, en el termini d'un mes des de l'endemà de la publicació del present acord en el *Diari Oficial de la Comunitat Valenciana*, d'acord amb el que disposen els articles 116 i 117 de la Llei 30/1992, de 26 de novembre, de Règim Jurídic de les Administracions Públiques i del Procediment Administratiu Comú, modificada per la Llei 4/1999, de 13 de gener.

València, 25 de maig de 2007.

El vicepresident i secretari del Consell,
VÍCTOR CAMPOS GUINOT.

ANNEX I

Delimitació del Paratge Natural Municipal Racó del Frare

1. El paratge se cenyeix a les partides del Racó del Frare i Lo Frare, i en el límit oriental es troba el Mas de Na Ferreres. L'àmbit territorial del paratge natural queda definit per les parcel·les cadastrals que s'indiquen a continuació i que majoritàriament són propietat de l'Ajuntament de Sant Mateu:

- Polígon 3: parcel·les 204, 336, 9001 (part), 9003 (part), 9004 (part).
- Polígon 4: parcel·les 32, 40, 48 (part), 9003 (part), 9001 (part)

2. Segons l'orientació dels punts cardinals els límits del paratge són:

- Al nord: terreny forestal privat i alguns camps de cultiu en les partides de Mas de la Roca, Racó dels Umberts i Coll dels Tintorers, prop del límit del terme amb Xert;
- Al sud: terreny forestal privat i alguns camps de cultiu en la partida del Mas de Leandre i al costat del barranc del Salt;
- A l'est: terreny forestal privat i alguns camps de cultiu en la partida del Mas de Na Ferreres;
- A l'oest: partida de la Roca dels Ermitans, molt prop del límit de terme amb la Salzadella.

3. El Consejo de Participación del Paraje Natural Municipal Racó del Frare se constituirà en el plazo de seis meses desde la declaración del mismo.

Serán funciones de dicho órgano colegiado de carácter consultivo las previstas en el artículo 50 de la Ley 11/1994, de 27 de diciembre, de la Generalitat, de Espacios Naturales Protegidos de la Comunitat Valenciana.

4. El Presidente del Consejo de Participación será nombrado por el Ayuntamiento de Sant Mateu de entre los miembros del Consejo.

5. Con objeto de establecer un funcionamiento adecuado en la actuación del Consejo de Participación se podrán aprobar unas normas internas de funcionamiento.

Séptimo. Ejecución y desarrollo

Se autoriza al conseller de Territorio y Vivienda para que, en el marco de sus competencias, dicte lo necesario para la ejecución y desarrollo del presente Acuerdo.

Octavo. Efectos y revisión

1. El presente Acuerdo producirá efectos a partir del día de su publicación en el *Diari Oficial de la Comunitat Valenciana*.

2. Cualquier modificación de lo establecido en el presente Acuerdo deberá ser aprobada a su vez por Acuerdo del Consell, debiendo seguirse en tal caso los mismos trámites.

Contra el presente Acuerdo, los interesados podrán interponer recurso contencioso-administrativo en el plazo de dos meses, contados a partir del día siguiente al de la publicación de este acuerdo en el *Diari Oficial de la Comunitat Valenciana*, ante la Sala de lo Contencioso-administrativo del Tribunal Superior de Justícia de la Comunitat Valenciana, de conformidad con lo que dispone el artículo 10 y concordantes de la Ley Reguladora de la Jurisdicció Contencioso-administrativa.

Todo ello sin perjuicio de la interposición del recurso potestativo de reposición ante el Consell, en el plazo de un mes desde el día siguiente al de la publicación en el *Diari Oficial de la Comunitat Valenciana* del presente Acuerdo, de acuerdo con lo que disponen los artículos 116 y 117 de la Ley 30/1992, de 26 de noviembre, de Régimen Jurídico de las Administraciones Públicas y del Procedimiento Administrativo Común, modificada por la Ley 4/1999, de 13 de enero.

València, 25 de mayo de 2007.

El vicepresidente y secretario del Consell,
VÍCTOR CAMPOS GUINOT.

ANEXO I

Delimitación del Paraje Natural Municipal Racó del Frare

1. El Paraje se ciñe a las partidas de El Racó del Frare y Lo Frare, y en el límite oriental se encuentra el Mas de na Ferreres. El ámbito territorial del Paraje Natural queda definido por las parcelas catastrales que se relacionan a continuación y que mayoritariamente son propiedad del Ayuntamiento de Sant Mateu:

- Polígono 3: parcelas 204, 336, 9001 (parte), 9003 (parte), 9004 (parte).
- Polígono 4: parcelas 32, 40, 48 (parte), 9003 (parte), 9001 (parte)

2. Según la orientación de los puntos cardinales los límites del Paraje son:

- Al norte: terreno forestal privado y algunos campos de cultivo en las partidas de Mas de la Roca, Racó dels Umberts y Coll dels Tintorers, cerca del límite de término con Xert;
- Al sur: terreno forestal privado y algunos campos de cultivo en la partida del Mas de Leandre y junto al barranc del Salt;
- Al este: terreno forestal privado y algunos campos de cultivo en la partida del Mas de na Ferreres;
- Al oeste: partida de la Roca dels Ermitans, muy cerca del límite de término con La Salzadella.

3. Delimitació geogràfica: El paratge queda delimitat pel polígon dels vèrtexs del qual amb les seues corresponents coordenades, que consideren el sistema de referència European Datum 1950 (ED 50) i el sistema cartogràfic UTM (fus 30 N), s'inclouen en un arxiu que es troba a disposició de qui desitge consultar-ho en format digital en les dependències de la Direcció General d'Ordenació del Territori.

4. La superfície total del paratge és de 207,32 ha.

3. Delimitación geográfica: el Paraje queda delimitado por el polígono cuyos vértices con sus correspondientes coordenadas, que consideran el sistema de referencia European Datum 1950 (ED 50) y el sistema cartográfico UTM (huso 30 N), se incluyen en un archivo que se halla a disposición de quién desee consultarlo en formato digital en las dependencias de la Dirección General de Ordenación del Territorio.

4. La superficie total del Paraje es de 207,32 ha.

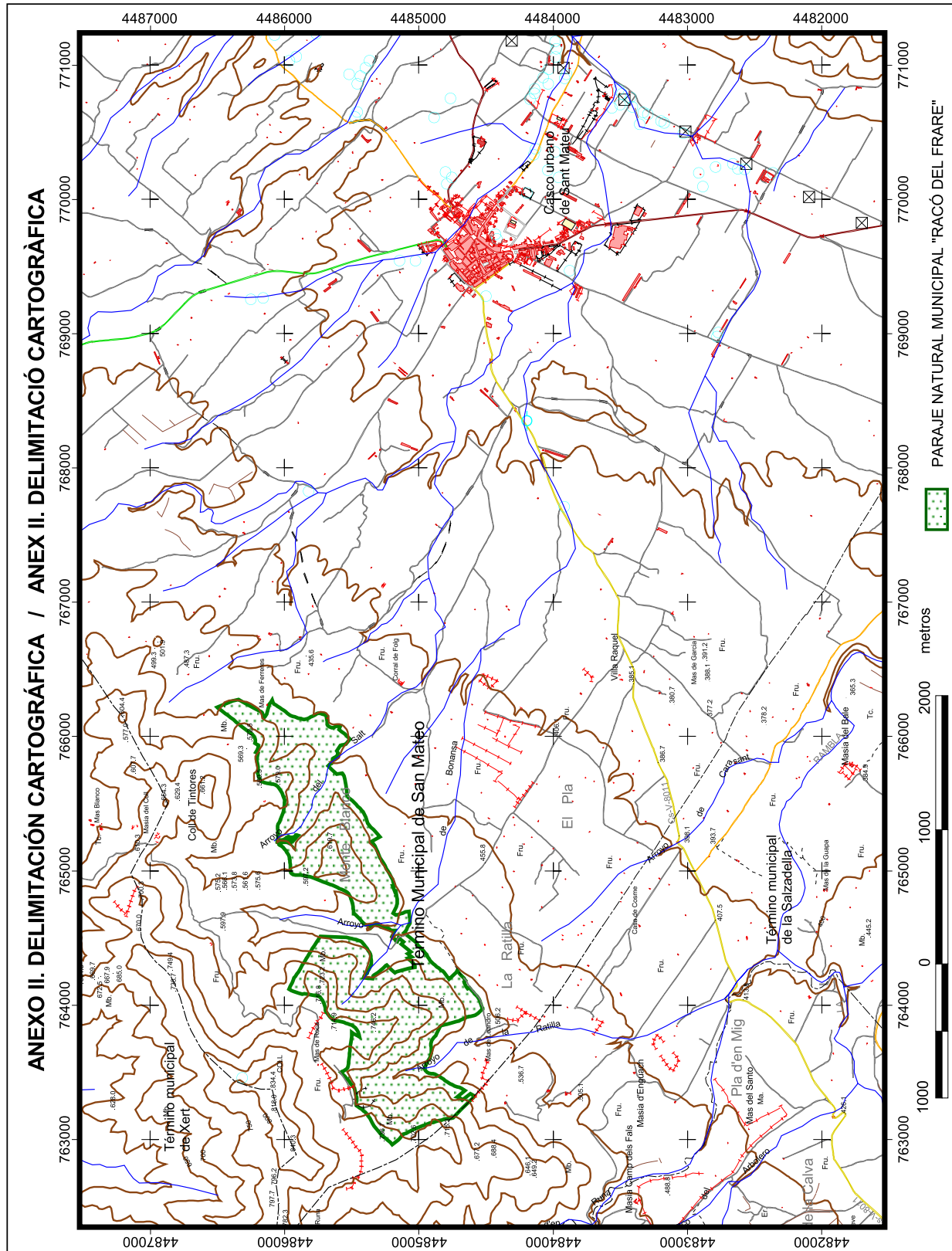

ANNEX III

PART DISPOSITIVA DEL Pla ESPECIAL DE PROTECCIÓ DEL
PARATGE NATURAL MUNICIPAL RACÓ DEL FRARE, EN EL
TERME MUNICIPAL DE SANT MATEU

TÍTOL I
DISPOSICIONS GENERALS

Article 1. Naturalesa del Pla

Aquest PE, d'ara endavant Pla Especial, es redacta a l'empara de la Llei 11/1994, de 27 de desembre, de la Generalitat, d'Espais Naturals Protegits de la Comunitat Valenciana. Constitueix, per tant, un dels plans especials previstos en els articles 177 i següents del Reglament d'Ordenació i Gestió Territorial i Urbanística, aprovat per mitjà del Decret 67/2006, de 19 de maig, del Consell, modificat pel Decret 36/2007, de 13 d'abril.

Article 2. Finalitat

L'objectiu genèric pel qual es redacta aquest Pla Especial és l'establiment de les mesures necessàries per a garantir la protecció del paratge Racó del Frare quant a la conservació i la millora de la fauna i flora, com també de les singularitats geològiques, paisatgístiques i culturals que presenta. El Pla Especial constitueix, per tant, el marc que regularà el règim de l'espai natural, els usos i activitats i l'ús públic d'aquest.

Article 3. Àmbit

1. L'àmbit territorial del Paratge Natural Municipal Racó del Frare queda definit les parcel·les cadastrals que s'indiquen a continuació i que majoritàriament són propietat de l'Ajuntament de Sant Mateu:

- Polígon 3: parcel·les 204, 336, 9001 (part), 9003 (part), 9004 (part).
- Polígon 4: parcel·les 32, 40, 48 (part), 9003 (part), 9001 (part)

2. Els límits del paratge natural municipal són:

- Al nord: terreny forestal privat i alguns camps de cultiu en les partides de Mas de la Roca, Racó dels Umberts i Coll dels Tintorers, prop del límit del terme amb Xert;
- Al sud: terreny forestal privat i alguns camps de cultiu en la partida del Mas de Leandre i al costat del barranc del Salt;
- A l'est: terreny forestal privat i alguns camps de cultiu en la partida del Mas de Na Ferreres;
- A l'oest: partida de la Roca dels Ermitans, molt prop del límit de terme amb la Salzadella.

No s'han observat enclavaments de titularitat privada dins de la proposta de delimitació.

3. El paratge té una superfície de 207,32 hectàrees.

Article 4. Efectes

1. De conformitat amb el que disposa l'article 42 de la Llei 11/1994, de 27 de desembre, de la Generalitat, d'Espais Naturals Protegits de la Comunitat Valenciana, el Pla Especial s'ajustarà al que preveu la legislació urbanística.

2. Les disposicions d'aquest Pla Especial s'aplicaran directament i prevaldran sobre el planejament urbanístic municipal. Aquest ha d'adaptar-se en tot el que siga necessari al règim d'ordenació i gestió del paratge, desenvolupat pel present Pla Especial.

3. Quan de la informació detallada elaborada per a la redacció del planejament municipal resulta discrepància entre els documents d'aquest Pla i la realitat existent, s'aplicarà la normativa que millor s'ajuste a la realitat, excepte en el cas que la dita discrepància es dega a accions o intervencions produïdes després de l'aprovació d'aquest pla, i en aquest cas s'aplicaran les determinacions d'aquest i s'exigirà l'adopció de les mesures necessàries per a restituir el terreny a l'estat reflectit en el Pla Especial.

4. Les determinacions d'aquest Pla s'entendran sense perjudici de les contingudes en les legislacions sectorials i en particular de les normes, reglaments o plans que s'aproven per al desenvolupament i

ANEXO III

PARTE DISPOSITIVA DEL Plan ESPECIAL DE PROTECCIÓN
DEL PARAJE NATURAL MUNICIPAL RACÓ DEL FRARE, EN EL
TÉRMINO MUNICIPAL DE SANT MATEU

TÍTULO I
DISPOSICIONES GENERALES

Artículo 1. Naturaleza del Plan

El presente Plan Especial, en adelante PE, se redacta al amparo de la Ley 11/1994, de 27 de diciembre, de la Generalitat, de Espacios Naturales Protegidos de la Comunitat Valenciana. Constituye, por tanto, uno de los Planes Especiales previstos en los artículos 177 y siguientes del Reglamento de Ordenación y Gestión Territorial y Urbanística aprobado mediante el Decreto 67/2006, de 19 de mayo, del Consell, modificado por el Decreto 36/2007, de 13 de abril.

Artículo 2. Finalidad

El objetivo genérico por el cual se redacta este PE es el establecimiento de las medidas necesarias para garantizar la protección del Paraje Racó del Frare en razón de la conservación y mejora de la fauna y flora, así como de las singularidades geológicas, paisajísticas y culturales que presenta. El PE constituye, por tanto, el marco que regulará el régimen del espacio natural, los usos y actividades y el uso público del mismo.

Artículo 3. Ámbito

1. El ámbito territorial del Paraje Natural Municipal Racó del Frare queda definido las parcelas catastrales que se relacionan a continuación y que mayoritariamente son propiedad del Ayuntamiento de Sant Mateu:

- Polígono 3: parcelas 204, 336, 9001 (parte), 9003 (parte), 9004 (parte).
- Polígono 4: parcelas 32, 40, 48 (parte), 9003 (parte), 9001 (parte)

2. Los límites del Paraje Natural Municipal son:

- Al norte: terreno forestal privado y algunos campos de cultivo en las partidas de Mas de la Roca, Racó dels Umberts y Coll dels Tintorers, cerca del límite de término con Xert;
- Al sur: terreno forestal privado y algunos campos de cultivo en la partida del Mas de Leandre y junto al barranc del Salt;
- Al este: terreno forestal privado y algunos campos de cultivo en la partida del Mas de na Ferreres;
- Al oeste: partida de la Roca dels Ermitans, muy cerca del límite de término con La Salzadella.

No se han observado enclaves de titularidad privada dentro de la propuesta de delimitación.

3. El Paraje tiene una superficie de 207,32 hectáreas.

Artículo 4. Efectos

1. De conformidad con lo dispuesto en el artículo 42 de la Ley 11/1994, de 27 de diciembre, de la Generalitat, de Espacios Naturales Protegidos de la Comunitat Valenciana, el PE se ajustará a lo previsto en la legislación urbanística.

2. Las disposiciones de este PE serán de aplicación directa y prevalecerán sobre el Planeamiento urbanístico municipal. Éste deberá adaptarse en todo lo necesario al régimen de ordenación y gestión del Paraje, desarrollado por el presente PE.

3. Cuando de la información detallada elaborada para redacción del Planeamiento municipal resultase discrepancia entre los documentos de este Plan y la realidad existente, se aplicará la normativa que mejor se ajuste a la realidad, salvo en el supuesto de que dicha discrepancia se deba a acciones o intervenciones producidas con posterioridad a la aprobación de este Plan, en cuyo caso serán de aplicación las determinaciones del mismo y se exigirá la adopción de las medidas necesarias para restituir el terreno al estado reflejado en el PE.

4. Las determinaciones de este Plan se entenderán sin perjuicio de las contenidas en las legislaciones sectoriales y en particular de las normas, reglamentos o Planes que se aprueben para el desarrollo

el compliment de la finalitat protectora d'aquest Pla com també les d'aquells destinats la millora de la qualitat de vida dels ciutadans i el desenvolupament sostenible. En el cas que la normativa continguda en aquest Pla resulte més detallada o protectora s'aplicarà aquesta amb preferència sobre la continguda en la legislació sectorial, sempre que no estiga en contradicció amb la finalitat d'aquesta. En tot cas l'aprofitament urbanístic dels terrenys es realitzarà d'acord amb les previsions d'aquest Pla Especial.

5. L'establiment de zones de protecció i categories de sòls o activitats es realitzarà únicament als efectes protectors d'aquest pla, sense que això pressupose l'existència d'altres consideracions urbanístiques o d'ordenació territorial. Les normes o recomanacions contingudes en aquest Pla constitueixen un element més a tindre en compte a l'hora d'ordenar integralment el territori per mitjà del corresponent planejament general.

Article 5. Tramitació, vigència i revisió

1. El Pla Especial es tramitarà segons la legislació vigent

2. Les determinacions del Pla Especial entraran en vigor a partir del dia que es publique en el *Diari Oficial de la Comunitat Valenciana* i seguiran vigents fins que no es revise el pla, per haver canviat prou les circumstàncies o els criteris que han determinat la seua aprovació.

3. La revisió o la modificació de les determinacions del Pla poden realitzar-se en qualsevol moment seguint els mateixos tràmits que s'hagen seguit per a la seua aprovació.

4. L'alteració dels límits del paratge es considerarà una modificació del Pla Especial.

Article 6. Contingut

El contingut de la documentació del Pla Especial es correspon amb el que disposa l'article 183 i següents del Reglament d'Ordenació i Gestió Territorial i Urbanística, aprovat mitjançant un Decret 67/2006, de 19 de maig, del Consell, modificat pel Decret 36/2007, de 13 d'abril. En concret, inclourà els apartats següents:

1. Memòria informativa i justificativa

Inclourà els aspectes descriptius i justificatius, com també els estudis complementaris necessaris per al desenvolupament de l'ordenació, d'acord amb els objectius que justifiquen la seua elaboració.

2. Normativa

La normativa d'aquest Pla es divideix en dos grans apartats. El primer es troba dedicat a l'establiment de normes generals per a la protecció de recursos naturals i per a la regulació de determinades activitats que incideixen en el medi natural. El segon es dedica a l'establiment de normes específiques per a la protecció d'espais determinats segons els valors que inclou.

3. Plànols:

El Pla Especial inclou els plànols següents:

I) Plànols d'informació

II) Plànols d'ordenació

4. Normes per a la gestió.

5. Mecanismes de finançament.

6. Règim sancionador.

Article 7. Interpretació

1. En la interpretació d'aquest Pla Especial ha d'atendre's el que resulta de la seua consideració com un tot unitari, utilitzant sempre la memòria informativa i justificativa com a document en què es contenen els criteris i els principis que han orientat la redacció del Pla.

2. En cas de conflicte entre les normes de protecció i els documents gràfics del Pla prevaldran les primeres, excepte quan la interpretació derivada dels plànols estiga recolzada també per la memòria de tal manera que es faça patent l'existència d'algun error material en les normes.

3. En l'aplicació d'aquest Pla Especial prevaldrà aquella interpretació que comporte un major grau de protecció dels valors naturals de l'àmbit del Pla.

y cumplimiento de la finalidad protectora de este Plan así como las de aquellos destinados la mejora de la calidad de vida de los ciudadanos y el desarrollo sostenible. En el caso de que la normativa contenida en este Plan resultara más detallada o protectora se aplicará ésta con preferencia sobre la contenida en la legislación sectorial, siempre que no esté en contradicción con la finalidad de la misma. En todo caso el aprovechamiento urbanístico de los terrenos se realizará de acuerdo con las previsiones de este PE.

5. El establecimiento de zonas de protección y categorías de suelos o actividades se realizará únicamente a los efectos protectores de este Plan, sin que ello presuponga la existencia de otras consideraciones urbanísticas o de ordenación territorial. Las normas o recomendaciones contenidas en este Plan constituyen un elemento más a tener en cuenta a la hora de proceder a la ordenación integral del territorio mediante el correspondiente Planeamiento general.

Artículo 5. Tramitación, vigencia y revisión

1. El PE se tramitará según la legislación vigente

2. Las determinaciones del PE entrarán en vigor a partir del día de su publicación en el *Diari Oficial de la Comunitat Valenciana* y seguirán vigentes hasta tanto no se revise el Plan, por haber cambiado suficientemente las circunstancias o los criterios que han determinado su aprobación.

3. La revisión o modificación de las determinaciones del Plan podrán realizarse en cualquier momento siguiendo los mismos trámites que se hayan seguido para su aprobación.

4. La alteración de los límites del Paraje se considerará una modificación del Plan especial.

Artículo 6. Contenido

El contenido de la documentación del Plan Especial se corresponde con lo dispuesto en el artículo 183 y siguientes del Reglamento de Ordenación y Gestión Territorial y Urbanística, aprobado mediante Decreto 67/2006, de 19 de mayo, del Consell, modificado por el Decreto 36/2007, de 13 de abril. En concreto, incluirá los siguientes apartados:

1. Memoria informativa y justificativa:

Incluirá los aspectos descriptivos y justificativos, así como los estudios complementarios necesarios para el desarrollo de la ordenación, de acuerdo con los objetivos que justifican su elaboración.

2. Normativa:

La normativa del presente Plan se divide en dos grandes apartados. El primero se halla dedicado al establecimiento de normas generales para la protección de recursos naturales y para la regulación de determinadas actividades que inciden en el medio natural. El segundo se dedica al establecimiento de normas específicas para la protección de espacios determinados en función de los valores que encierran.

3. Planos:

El Plan Especial incluye los siguientes Planos:

I) Planos de Información

II) Planos de Ordenación

4. Normas para la gestión.

5. Mecanismos de financiación.

6. Régimen sancionador.

Artículo 7. Interpretación

1. En la interpretación de este PE deberá atenderse a lo que resulta de su consideración como un todo unitario, utilizando siempre la memoria informativa y justificativa como documento en el que se contienen los criterios y principios que han orientado la redacción del Plan.

2. En caso de conflicto entre las normas de protección y los documentos gráficos del Plan prevalecerán las primeras, salvo cuando la interpretación derivada de los Planos venga apoyada también por la memoria de tal modo que se haga patente la existencia de algún error material en las normas.

3. En la aplicación de este PE prevalecerá aquella interpretación que lleve aparejado un mayor grado de protección de los valores naturales del ámbito del Plan.

4. En qualsevol supòsit no previst en el present pla, serà preceptiu l'informe favorable de l'Ajuntament de Sant Mateu, sense perjudici de les competències sectorials que puguen existir.

Article 8. Règim d'avaluació d'impactes ambientals

Els projectes, plans, obres i actuacions que es realitzen o implanten en l'àmbit territorial del paratge se sotmetran al règim d'avaluació ambiental establert en la legislació sectorial, tant autonòmica com estatal, sobre avaluació de l'impacte ambiental.

Article 9. Autoritzacions i informes previs

1. Aquesta normativa específica, en les seues normes generals i normes particulars, les actuacions, plans i projectes l'execució de les quals requereix autorització especial de l'Ajuntament de Sant Mateu i aquells que requereixen informe vinculant de la conselleria competent en matèria de medi ambient.

2. Les autoritzacions anteriors s'atorgaran sense perjudici de l'obligació d'obtenir les llicències o autoritzacions que siguen aplicables amb caràcter sectorial a determinades activitats, així com en concordància amb el que estableix la present normativa.

TÍTOL II NORMES GENERALS DE REGULACIÓ D'USOS I ACTIVITATS

CAPÍTOL I NORMES SOBRE PROTECCIÓ DE RECURSOS DE DOMINI PÚBLIC

SECCIÓ 1^a PROTECCIÓ DELS RECURSOS HIDROLÒGICS

Article 10. Qualitat de l'aigua

Amb caràcter general queden prohibits aquells usos i activitats que contribuïsqen a deteriorar la qualitat de les aigües, com també aquelles actuacions, obres i infraestructures que puguen dificultar el flux hídic.

Article 11. Llits, riberes i marges dels cursos d'aigua

1. Es mantindran les condicions naturals dels llits, i no pot realitzar-se en cap cas, la seua canalització o dragatge.

2. En la zona de domini públic hidràulic, com també en els marges inclosos en les zones de servitud i de policia definides en la Llei d'aigües, es conservarà la vegetació de ribera, no permetent-se la transformació a cultiu dels terrenys actualment erms o destinats a usos forestals. Es permetran tasques de neteja i desbrossament selectius quan existisca risc per a la seguretat de les persones o els béns en cas d'avinguda. D'altra banda, es consideraran compatibles les actuacions de manteniment de llits i gestió de recursos hídrics, que s'han de realitzar per la Confederació Hidrogràfica del Xúquer, en l'àmbit de les seues competències.

3. Es prohibeix l'ocupació del domini públic hidràulic i de la zona de servitud per instal·lacions o construccions de qualsevol tipus, permanents o temporals; també com l'extracció d'àrids, excepte en aquells casos necessaris per a obres autoritzades de condicionament o neteja dels llits.

4. Qualsevol actuació que afecte domini públic hidràulic i a les zones de servitud i policia es veurà sotmesa al règim d'autoritzacions o concessions previstes en el Reial decret 849/1986, d'11 d'abril, pel qual s'aprova el Reglament del domini públic hidràulic.

Article 12. Protecció d'aigües subterrànies

1. Queda prohibit l'establiment de pous, rases, galeries o qualsevol dispositiu destinat a facilitar que el terreny absorbisca les aigües residuals que puguen produir per la seua toxicitat o per la seua composició química i bacteriològica, la contaminació de les aigües superficials o profundes.

2. La instal·lació del sistema de depuració d'oxidació total per al sanejament d'edificacions o zones d'ús públic només podrà ser auto-

4. En cualquier supuesto no contemplado en el presente Plan, será preceptivo el informe favorable del Ayuntamiento de Sant Mateu, sin perjuicio de las competencias sectoriales que puedan existir.

Artículo 8. Régimen de evaluación de impactos ambientales

Los proyectos, Planes, obras y actuaciones que se realicen o implanten en el ámbito territorial del Paraje se someterán al régimen de evaluación ambiental establecido en la legislación sectorial, tanto autonómica como estatal, sobre evaluación del impacto ambiental.

Artículo 9. Autorizaciones e informes previos

1. La presente Normativa específica, en sus Normas Generales y Normas Particulares, las actuaciones, Planes y proyectos cuya ejecución requiere autorización especial del Ayuntamiento de Sant Mateu y aquellos que requieren informe vinculante de la conselleria competente en materia de medio ambiente.

2. Las autorizaciones anteriores se otorgarán sin perjuicio de la obligación de obtener las licencias o autorizaciones que sean aplicables con carácter sectorial a determinadas actividades, así como en concordancia con lo establecido en la presente normativa.

TÍTULO II NORMAS GENERALES DE REGULACIÓN DE USOS Y ACTIVIDADES

CAPÍTULO I NORMAS SOBRE PROTECCIÓN DE RECURSOS DE DOMINIO PÚBLICO

SECCIÓN 1^a PROTECCIÓN DE LOS RECURSOS HIDROLÓGICOS

Artículo 10. Calidad del agua

Con carácter general quedan prohibidos aquellos usos y actividades que contribuyan a deteriorar la calidad de las aguas, así como aquellas actuaciones, obras e infraestructuras que puedan dificultar el flujo hídrico.

Artículo 11. Cauces, riberas y márgenes de los cursos de agua

1. Se mantendrán las condiciones naturales de los cauces, no pudiendo realizarse en ningún caso, su canalización o dragado.

2. En la zona de dominio público hidràulic, así como en los márgenes incluidos en las zonas de servidumbre y de policia definidas en la Ley de Aguas, se conservará la vegetación de ribera, no permitiéndose la transformación a cultivo de los terrenos actualmente baldíos o destinados a usos forestales. Se permitirán labores de limpieza y desbroce selectivos cuando exista riesgo para la seguridad de las personas o los bienes en caso de avenida. Por otro lado, se considerarán compatibles las actuaciones de mantenimiento de cauces y gestión de recursos hídrics, a realizar por la Confederación Hidrogràfica del Júcar, en el ámbito de sus competencias.

3. Se prohibe la ocupación del dominio público hidràulic y de la zona de servidumbre por instalaciones o construcciones de cualquier tipo, permanentes o temporales; así como la extracción de áridos, salvo en aquellos casos necesarios para obras autorizadas de acondicionamiento o limpieza de los cauces.

4. Cualquier actuación que afecte a dominio público hidràulic y a las zonas de servidumbre y policia se verá sometida al régimen de autorizaciones y/o concessions previstes en el Real Decreto 849/1986, de 11 de abril, por el que se aprueba el Reglamento del Dominio Público Hidràulic.

Artículo 12. Protección de aguas subterráneas

1. Queda prohibido el establecimiento de pozos, zanjas, galerias o cualquier dispositivo destinado a facilitar la absorción por el terreno de aguas residuales que puedan producir por su toxicidad o por su composición química y bacteriològica, la contaminación de las aguas superficiales o profundas.

2. La instalación del sistema de depuración de oxidación total para el saneamiento de edificaciones y/o zonas de uso público sólo podrá

ritzada quan es donen suficients garanties que no suposen cap risc per a la qualitat de les aigües superficials o subterrànies.

Article 13. Abocaments

1. En aplicació de l'article 100 de la Llei d'aigües es prohibeix, amb caràcter general, l'abocament directe o indirecte en un llit públic, canal de reg, o aquífer subterrani, d'aigües residuals la composició química o contaminació bacteriològica de les quals puguen impurificar les aigües amb danys per a la salut pública o per als aprofitaments inferiors, tant comuns com especials.

2. Es prohibeix l'abocament sense depurar, directe o indirecte, d'aigües residuals, com també l'abocament o depòsit permanent o temporal de qualsevol tipus de residus sòlids, runes o substàncies, qualsevol que siga la seua naturalesa, que constituïsquen o puguen constituir un perill de contaminació de les aigües o degradació del seu entorn; excepte en els casos de neteja d'acord amb el que preveu l'article 49 del Reglament del domini públic hidràulic.

3. Es vetlarà perquè en l'entorn del paratge i en les seues vies d'accés no existisca cap depòsit incontrolat de residus respectant-se la Llei 10/2000, de residus, de la Comunitat Valenciana.

4. Per a la concessió de llicència urbanística relacionada amb qualsevol activitat que puga generar abocaments de qualsevol naturalesa, s'exigirà la justificació del tractament que hagen de donar-se a aquests per a evitar la contaminació de les aigües superficials i subterrànies. El tractament d'aigües residuals ha d'ajustar-se a les condicions de qualitat exigides per als usos a què serà destinada; en tot cas, les aigües resultants no poden superar els límits establits en la legislació sectorial.

5. L'efectivitat de la llicència quedarà condicionada en tot cas a l'obtenció i la validesa posterior de l'autorització d'abocament.

Article 14. Captacions d'aigua

Queden prohibides les obertures de pous o captacions d'aigua dins de l'àmbit del Pla Especial, excepte les destinades a satisfer les necessitats derivades de les infraestructures d'ús públic, sempre que es justifique aquesta com l'única via d'abastiment possible. En tot cas, han d'efectuar-se de manera que no provoquen repercussions negatives sobre el sistema hidrològic i la resta dels aprofitaments.

SECCIÓ 2^a PROTECCIÓ DE SÒLS

Article 15. Moviment de terres i extracció d'àrids

1. Els moviments de terra estaran subjectes a l'obtenció prèvia de la llicència urbanística. Queden exceptuades de l'obtenció de llicència les tasques de preparació i condicionament dels sòls relacionats amb l'activitat agrícola, com ara anivellació de terrenys i llaurada.

2. Es prohibeix l'extracció d'àrids en tot l'àmbit del paratge.

Article 16. Conservació de la coberta vegetal

1. Es consideren prioritàries, en àmbit del pla, totes aquelles actuacions que tendisquen a conservar o recuperar la coberta vegetal com a mitjà per a evitar els processos erosius.

2. Aquelles actuacions que puguen alterar o perjudicar de manera significativa les condicions de l'espai natural o de les espècies de flora silvestre existents, requeriran la redacció d'una memòria o projecte que serà aprovat per l'Ajuntament amb autorització prèvia de la conselleria competent en matèria de medi ambient.

3. Els treballs de restauració de la coberta vegetal estaran dirigits a la conservació i recuperació de les formacions vegetals autòctones, en especial aquelles associades a les comunitats de ribera.

Article 17. Pràctiques de conservació de sòls

1. Es prohibeix la destrucció de bancals i marges d'aquests; com també les transformacions agrícoles i tasques que posen en perill la seua estabilitat o en suposen l'eliminació.

2. D'acord amb el que disposa l'article 28 de la Llei Forestal de la Comunitat Valenciana, l'administració cuidarà de l'estabilització i la

ser autorizada cuando se den suficientes garantías de que no supongan riesgo alguno para la calidad de las aguas superficiales o subterráneas.

Artículo 13. Vertidos

1. En aplicación del artículo 100 de la Ley de Aguas se prohíbe, con carácter general, el vertido directo o indirecto en un cauce público, canal de riego, o acuífero subterráneo, de aguas residuales cuya composición química o contaminación bacteriológica puedan impurificar las aguas con daños para la salud pública o para los aprovechamientos inferiores, tanto comunes como especiales.

2. Se prohíbe el vertido sin depurar, directo o indirecto, de aguas residuales, así como el vertido o depósito permanente o temporal de todo tipo de residuos sólido, escombros o sustancias, cualquiera que sea su naturaleza, que constituyan o puedan constituir un peligro de contaminación de las aguas o degradación de su entorno; salvo en los casos de limpieza de acuerdo con lo previsto en el artículo 49 del Reglamento del Dominio Público Hidráulico.

3. Se velará para que en el entorno del Paraje y en sus vías de acceso no exista ningún depósito incontrolado de residuos respetándose la Ley 10/2000 de Residuos de la Comunitat Valenciana.

4. Para la concesión de licencia urbanística relacionada con cualquier actividad que pueda generar vertidos de cualquier naturaleza, se exigirá la justificación del tratamiento que hayan de darse a los mismos para evitar la contaminación de las aguas superficiales y subterráneas. El tratamiento de aguas residuales deberá ser tal que se ajuste a las condiciones de calidad exigidas para los usos a que vaya a ser destinada; en cualquier caso, las aguas resultantes no podrán superar los límites establecidos en la legislación sectorial.

5. La efectividad de la licencia quedará condicionada en todo caso a la obtención y validez posterior de la autorización de vertido.

Artículo 14. Captaciones de agua

Quedan prohibidas las aperturas de pozos o captaciones de agua dentro del ámbito del PE, salvo las destinadas a satisfacer las necesidades derivadas de las infraestructuras de uso público, siempre que se justifique ésta como la única vía de abastecimiento posible. En todo caso, deberán efectuarse de forma que no provoquen repercusiones negativas sobre el sistema hidrológico y el resto de los aprovechamientos.

SECCIÓN 2^a PROTECCIÓN DE SUELOS

Artículo 15. Movimiento de tierras y extracción de áridos

1. Los movimientos de tierra estarán sujetos a la obtención previa de la licencia urbanística. Quedan exceptuadas de la obtención de licencia las labores de preparación y acondicionamiento de los suelos relacionados con la actividad agrícola, tales como nivelación de terrenos y arado.

2. Se prohíbe la extracción de áridos en todo el ámbito del Paraje.

Artículo 16. Conservación de la cubierta vegetal

1. Se consideran prioritarias, en ámbito del Plan, todas aquellas actuaciones que tiendan a conservar o recuperar la cubierta vegetal como medio para evitar los procesos erosivos.

2. Aquellas actuaciones que puedan alterar o perjudicar de modo significativo las condiciones del espacio natural o de las especies de flora silvestre existentes, requerirán la redacción de una memoria o proyecto que será aprobado por el Ayuntamiento con autorización previa de la conselleria competente en materia de medio ambiente.

3. Los trabajos de restauración de la cubierta vegetal irán dirigidos a la conservación y recuperación de las formaciones vegetales autóctonas, en especial aquellas asociadas a las comunidades de ribera.

Artículo 17. Prácticas de conservación de suelos

1. Se prohíbe la destrucción de bancales y márgenes de éstos; así como las transformaciones agrícolas y labores que pongan en peligro su estabilidad o supongan su eliminación.

2. De acuerdo con lo dispuesto en el artículo 28 de la Ley Forestal de la Comunitat Valenciana, la administración cuidará de la estabiliza-

regeneració dels terrenys situats en vessants, amb terrasses o bancals que hagen deixat de ser conservats o s'abandonen com a sòls agrícoles.

3. Es prohibeix amb caràcter general la rompuda de terrenys amb vegetació silvestre per a establiment de noves àrees de cultiu.

4. Es prohibeixen els abancalaments de sòls, excepte en projectes de correcció de talussos.

5. Sempre que la realització d'una obra estiga acompanyada de la generació de talussos per desmunt o terraplé, serà obligatori la fixació d'aquests per mitjà de repoblació vegetal amb espècies pròpies de la zona o elements naturals. Excepcionalment, quan no existisquen altres solucions, es poden permetre les actuacions d'obra civil sempre que siguen tractades per mitjà de tècniques d'integració paisatgística.

SECCIÓ 3^a PROTECCIÓ DE LA VEGETACIÓ SILVESTRE

Article 18. Formacions vegetals

Es consideren formacions vegetals subjectes a les determinacions del present pla, totes aquelles no cultivades o resultants de l'activitat agrícola. Aquesta determinació no inclou la vegetació adventícia que acompanya als cultius ni les formacions ruderals i nitròfiles que colonitzen els carrers, vials, parets, cunetes, abocadors, enderrocs, erms i altres àrees molt antropitzades.

Article 19. Tala i recol·lecció

1. Sense perjudici del que disposa l'article 16 d'aquestes normes, es prohibeix la recol·lecció total o parcial de tàxons vegetals per a fins comercials.

2. Queden sotmeses al procediment d'estimació d'impacte ambiental les actuacions necessàries per a la defensa contra incendis forestals que plantegen derrocar, talar o mutilar peus dels tàxons de major interès per a la conservació.

3. La tala i la recol·lecció total o parcial de les espècies vegetals estarà sotmesa a les disposicions de l'Ordre de la conselleria d'Agricultura i Pesca, de 20 de desembre de 1985, sobre la protecció d'espècies endèmiques amenaçades, com també a la legislació sectorial aplicable.

4. Sense perjudici del que disposa el punt 3 d'aquest article, es permet la recol·lecció consuetudinària de fruits, llavors plantes silvestres de consum tradicional, com ara bolets, móres, etc., sempre que existisca consentiment del propietari i sense perjudici de les limitacions específiques que la conselleria competent en matèria de medi ambient pugua establir quan resulte perjudicial per la seua intensitat o altres causes per a la flora o la fauna. En el cas de recol·lecció de plantes silvestres o bolets, queda prohibida l'arrancada de la planta, i ha de recol·lectar-se per mitjà de tallada, no es permet la utilització d'instruments com ara aixades o rastells.

5. L'extracció de fusta o llenya es realitzarà acollint-se al que disposa el Decret 98/1995, de 16 de maig, del Consell, pel qual s'aprova el Reglament de la Llei Forestal del Comunitat Valenciana o a la legislació vigent en matèria d'aprofitament forestal.

6. A més del supòsit citat en el punt anterior, es pot realitzar de manera extraordinària l'extracció de fusta o llenya, si respon a algun dels criteris següents:

- Com a resultat de tasques de prevenció d'incendis.
- Com a resultat de mesures fitosanitàries.
- Amb motiu d'estudis científics.
- Per eradicació d'espècies al·lòctones invasores.

En cap cas poden recollir-se lliurement pels visitants.

Article 20. Regeneració i plantacions

1. Els treballs de regeneració i recuperació de la coberta vegetal tindran per objectiu la formació i la potenciació de les comunitats vegetals naturals característiques de l'àmbit del pla, en els seus distints estadis de desenvolupament.

2. La gestió dels recursos forestals dirigirà les seues actuacions a la conservació, la millora i la protecció dels terrenys forestals segons les determinacions de la Llei Forestal de la Comunitat Valenciana i al

ció y regeneración de los terrenos situados en vertientes, con terrazas o bancales que hayan dejado de ser conservados o se abandonen como suelos agrícolas.

3. Se prohíbe con carácter general la roturación de terrenos con vegetación silvestre para establecimiento de nuevas áreas de cultivo.

4. Se prohíbe los aterrazamientos de suelos, salvo en proyectos de corrección de taludes.

5. Siempre que la realización de una obra vaya acompañada de la generación de taludes por desmonte o terraplén, será obligatorio la fijación de éstos mediante repoblación vegetal con especies propias de la zona o elementos naturales. Excepcionalmente, cuando no existan otras soluciones, se podrán permitir las actuaciones de obra civil siempre que sean tratadas mediante técnicas de integración paisajística.

SECCIÓN 3^a PROTECCIÓN DE LA VEGETACIÓN SILVESTRE

Artículo 18. Formaciones vegetales

Se consideran formaciones vegetales sujetas a las determinaciones del presente Plan, todas aquellas no cultivadas o resultantes de la actividad agrícola. Esta determinación no incluye la vegetación adventicia que acompaña a los cultivos ni las formaciones ruderales y nitrófilas que colonizan las calles, viales, paredes, cunetas, vertederos, escombreras, baldíos y otras áreas muy antropizadas.

Artículo 19. Tala y recolección

1. Sin perjuicio de lo dispuesto en el artículo 16 de estas normas, se prohíbe la recolección total o parcial de taxones vegetales para fines comerciales.

2. Quedan sometidas al procedimiento de Estimación de Impacto Ambiental las actuaciones necesarias para la defensa contra incendios forestales que planteen derribar, talar o mutilar pies de los taxones de mayor interés para la conservación.

3. La tala y recolección total o parcial de las especies vegetales estará sometida a las disposiciones de la Orden de 20 de diciembre de 1985, de la conselleria de Agricultura y Pesca, sobre protección de especies endémicas amenazadas, así como a la legislación sectorial aplicable.

4. Sin perjuicio de lo dispuesto en el punto 3 de éste artículo, se permite la recolección consuetudinaria de frutos, semillas Plantas silvestres de consumo tradicional, tales como setas, moras, etc., siempre que exista consentimiento del propietario y sin perjuicio de las limitaciones específicas que la conselleria competente en materia de medio ambiente pueda establecer cuando resulte perjudicial por su intensidad u otras causas para la flora o fauna. En el caso de recolección de Plantas silvestres o setas, queda prohibido el arranque de la Planta, debiendo recolectarse mediante corta, no permitiéndose la utilización de instrumentos tales como azadas o rastillos.

5. La extracción de madera o leña se realizará acogiéndose a lo dispuesto en el Decreto 98/1995, de 16 de mayo, del Consell, por el que se aprueba el Reglamento de la Ley Forestal de al Comunitat Valenciana o a la legislació vigent en materia de aprovechamiento forestal.

6. Además del supuesto citado en el punto anterior, se podrá realizar de manera extraordinaria la extracción de madera o leña, si responde a alguno de los siguientes criterios:

- Como resultado de labores de prevención de incendios.
- Como resultado de medidas fitosanitarias.
- Con motivo de estudios científicos.
- Por erradicación de especies alóctonas invasoras.

En ningún caso podrán recogerse libremente por los visitantes.

Artículo 20. Regeneración y Plantaciones

1. Los trabajos de regeneración y recuperación de la cubierta vegetal tendrán por objetivo la formación y potenciació de las comunidades vegetales naturales características del ámbito del Plan, en sus distintos estadios de desarrollo.

2. La gestión de los recursos forestales dirigirá sus actuaciones a la conservación, mejora y protección de los terrenos forestales, según las determinaciones de la Ley Forestal de la Comunitat Valenciana, y a su

seu reglament executiu aprovat per Decret 98/1995, de 16 de maig, del Consell.

3. Queda prohibida la introducció i la repoblació amb espècies exòtiques, s'entén aquestes per tota espècie, subespècie o varietat que no pertanga o haja pertangut històricament a la vegetació silvestre de l'àmbit del pla.

4. Queda prohibida en l'àmbit del paratge la introducció d'espècies susceptibles de constituir plagues o de generar malalties.

5. És obligatòria l'autorització de la conselleria competent en matèria de medi ambient per a realitzar qualsevol modificació substancial de l'estructura natural d'una finca forestal, és necessària la presentació d'un projecte en què s'especifiquen les accions que es pretenen dur a terme i al qual han d'ajustar-se els treballs que s'han de realitzar.

SECCIÓ 4ª PROTECCIÓ DE LA FAUNA

Article 21. Destrucció de la fauna silvestre

1. S'ha de respectar, en tot cas, la normativa sectorial aplicable en matèria de protecció de la fauna.

2. Sense perjudici de la normativa sectorial aplicable sobre fauna, es consideren protegides totes les poblacions d'espècies animals silvestres del paratge, amb les excepcions següents:

a) Espècies cinegètiques, regulades específicament per les seues normatives sectorials.

b) Espècies el control de poblacions de les quals puga ser autoritzat o promogut per la conselleria competent en matèria de medi ambient de conformitat amb les determinacions de la normativa sectorial sobre fauna.

3. Les intervencions que es realitzen en el paratge sobre la coberta vegetal, els sòls, el medi hídic i, en general, els distints hàbitats faunístics, han de garantir el manteniment de condicions adequades per a la pervivència i, si és el cas, la reproducció de les poblacions animals afectades.

4. Amb caràcter general, i sense perjudici del que estableix la legislació sectorial sobre fauna, no es permeten en l'àmbit del paratge les activitats que puguen provocar, directament o indirectament, la destrucció o el deteriorament de poblacions d'espècies animals silvestres o dels seus hàbitats. La prohibició s'estén especialment als hàbitats i enclavaments necessaris per als cicles vitals de la fauna com ara nius, caus i dormidors, com també en les èpoques de major sensibilitat.

En particular, es prohibeix:

a) La destrucció, la mort, el deteriorament, la recol·lecció, el comerç, la captura en viu, la possessió o l'exposició d'animals vius o les seues restes que es troben protegits per la legislació sectorial vigent i per aquestes normes.

b) La recol·lecció, la possessió o el comerç d'ous o cries.

c) La producció de sons innecessaris que alteren la tranquil·litat habitual de la fauna.

d) L'emissió de llums que incidisquen negativament sobre hàbitats i enclavaments d'especial interès per a la fauna.

Article 22. Repoblació o solta d'animals

1. Es prohibeix la repoblació i la solta de qualsevol espècie d'animal exòtica, s'entén per tal tota espècie, subespècie o varietat que no pertanga o haja pertangut històricament a la fauna de l'àmbit del pla, excepte la utilització d'espècies per a control biològic de plagues que realitze l'administració o aquesta les autoritze.

2. Tota la reintroducció d'espècies faunístiques autòctones actualment desaparegudes en el paratge, com també els eventuais reforçaments poblacionals d'espècies existents i el mode de realitzar-los, ha de ser autoritzada o promoguda per la conselleria competent en matèria de medi ambient.

Article 23. Tanques i closes

L'alçament de tanques i closes en l'àmbit del Pla Especial complirà el que disposa el Decret 178/2005, pel qual s'estableixen les condicions de les tanques en el medi natural i dels tancaments cinegètics,

reglamento ejecutivo aprobado por Decreto 98/1995, de 16 de mayo, del Consell.

3. Queda prohibida la introducción y repoblación con especies exóticas, entendiéndose éstas por toda especie, subespecie o variedad que no pertenezca o haya pertenecido históricamente a la vegetación silvestre del ámbito del Plan.

4. Queda prohibida en el ámbito del Paraje la introducción de especies susceptibles de constituir plagas o de generar enfermedades.

5. Es obligatoria la autorización de la conselleria competente en materia de medio ambiente para realizar cualquier modificación sustancial de la estructura natural de una finca forestal, siendo necesaria la presentación de un proyecto en el que se especifiquen las acciones que se pretenden llevar a cabo y al que deberán ajustarse los trabajos a realizar.

SECCIÓN 4ª PROTECCIÓN DE LA FAUNA

Artículo 21. Destrucción de la fauna silvestre

1. Se deberá respetar, en todo caso, la normativa sectorial aplicable en materia de protección de la fauna.

2. Sin perjuicio de la normativa sectorial aplicable sobre fauna, se consideran protegidas todas las poblaciones de especies animales silvestres del Paraje, con las siguientes excepciones:

a) Especies cinegéticas, reguladas específicamente por sus normativas sectoriales.

b) Especies cuyo control de poblaciones pueda ser autorizado o promovido por la conselleria competente en materia de medio ambiente de conformidad con las determinaciones de la normativa sectorial sobre fauna.

3. Las intervenciones que se realicen en el Paraje sobre la cubierta vegetal, los suelos, el medio hídrico y, en general, los distintos hábitats faunísticos, deberán garantizar el mantenimiento de condiciones adecuadas para la pervivencia y, en su caso, la reproducción de las poblaciones animales afectadas.

4. Con carácter general, y sin perjuicio de lo establecido en la legislació sectorial sobre fauna, no se permiten en el ámbito del Paraje las actividades que puedan provocar, directa o indirectamente, la destrucción o deterioro de poblaciones de especies animales silvestres o de sus hábitats. La prohibición se extiende especialmente a los hábitats y enclaves necesarios para los ciclos vitales de la fauna tales como nidos, madrigueras y dormideros, así como en las épocas de mayor sensibilidad.

En particular, se prohíbe:

a) La destrucción, muerte, deterioro, recolección, comercio, captura en vivo, posesión o exposición de animales vivos o sus restos que se hallen protegidos por la legislació sectorial vigente y por las presentes Normas.

b) La recolección, posesión o comercio de huevos o crías.

c) La producción de sonidos innecesarios que alteren la tranquilidad habitual de la fauna.

d) La emisión de luces que incidan negativamente sobre hábitats y enclaves de especial interès para la fauna.

Artículo 22. Repoblación o suelta de animales

1. Se prohíbe la repoblación y suelta de cualquier especie animal exòtica, entendiéndose por tal toda especie, subespecie o variedad que no pertenezca o haya pertenecido históricamente a la fauna del ámbito del Plan, salvo la utilización de especies para control biològic de plagas que realice la administració o autorice ésta.

2. Toda reintroducció de especies faunísticas autòctonas actualmente desaparecidas en el Paraje, así como los eventuales reforzamientos poblacionales de especies existents y el modo de realizarlos, deberá ser autorizada o promovida por la conselleria competente en materia de medio ambiente.

Artículo 23. Cercas y vallados

El levantamiento de cercas y vallados en el ámbito del Plan especial cumplirá con lo dispuesto en el Decreto 178/2005 por el que se establecen las condiciones de los vallados en el medio natural y de los

requerint l'autorització prèvia de la conselleria competent en matèria de medi ambient. Tot això, sense perjudici de l'obtenció de la corresponent llicència urbanística en els termes previstos per la llei.

SECCIÓ 5ª PROTECCIÓN DEL PAISATGE

Article 24. Impacte paisatgístic

1. Es consideraran els valors paisatgístics del paratge com un criteri determinant per a la gestió i la conservació de l'espai i, en concret, per a la ubicació de les distintes infraestructures i usos. En conseqüència, la implantació d'usos o activitats que per les seues característiques puguen generar un important impacte paisatgístic han de realitzar-se de manera que es minimitze el seu efecte negatiu sobre el paisatge natural o edificat.

Amb aquest fi s'evitarà especialment la seua ubicació en llocs de gran incidència visual, com ara en el veïnat de monuments o edificis i construccions d'interès historicocultural.

2. Es respectaran els preceptes continguts en el Decret 120/2006, d'11 d'agost, pel qual s'aprova el Reglament del paisatge de la Comunitat Valenciana, en relació amb aquelles activitats que puguen incidir en la preservació de la qualitat paisatgística del paratge.

3. En tot cas, les instal·lacions i les edificacions en el medi rural han d'incorporar les mesures de camuflament i mimesi necessàries per a la seua integració en el paisatge.

4. L'Ajuntament tindrà en compte, en autoritzar o informar els projectes referents al paratge els efectes de la seua realització sobre els valors paisatgístics d'aquest.

5. Les pistes i els camins forestals i rurals, àrees tallafocs, i infraestructures de qualsevol tipus que siguen autoritzades, es realitzaran atesa la seua màxima integració en el paisatge i el seu mínim impacte ambiental.

6. Es protegirà el paisatge entorn d'aquelles fites i elements característics com penyals, arbres exemplars, etc., per a les quals s'establiran perímetres de protecció sobre la base de conques visuals que garantisquen la seua singularitat en l'entorn.

Article 25. Publicitat estàtica

1. Es prohibeix amb caràcter general la col·locació de cartells informatius de propaganda, inscripcions o artefactes de qualsevol naturalesa amb fins publicitaris, incloent la publicitat recolzada directament o construïda tant sobre elements naturals del territori, com sobre les edificacions.

2. En el paratge s'admetran, únicament, els indicadors d'activitats, establiments i llocs que per les seues dimensions, disseny i col·locació estiguen adequats a l'estructura ambiental on s'instal·len, com també tots els de caràcter institucional relacionats amb l'ús públic i la gestió de l'àmbit territorial objecte del pla.

SECCIÓ 6ª PROTECCIÓN SEL PATRIMONI CULTURAL

Article 26. Patrimoni cultural

1. La Llei 5/2007, de 9 de febrer, de la Generalitat, de modificació de la Llei 4/1998, d'11 de juny, del patrimoni cultural valencià, estableix que el patrimoni cultural valencià està constituït pels béns mobles i immobles de valor històric, artístic, arquitectònic, arqueològic, paleontològic, etnològic, documental, bibliogràfic, científic, tècnic, o de qualsevol altra naturalesa cultural. També formen part del patrimoni cultural valencià, en qualitat de béns immaterials del patrimoni etnològic, les creacions, coneixements, tècniques, pràctiques i usos més representatius i valuosos de les formes de vida i de la cultura tradicional valenciana. Així mateix, formen part d'aquest patrimoni com a béns immaterials les expressions de les tradicions del poble valencià en les seues manifestacions musicals, artístiques, gastronòmiques o d'oci, i en especial aquelles que han sigut objecte de transmissió oral i les que mantenen i potencien l'ús del valencià. Els béns immaterials de naturalesa tecnològica que constituïsquen manifestacions rellevants

cerramientos cinegéticos, requiriendo la previa autorización de la conselleria competente en materia de medio ambiente. Todo ello, sin perjuicio de la obtención de la correspondiente licencia urbanística en los términos previstos por la Ley.

SECCIÓN 5ª PROTECCIÓN DEL PAISAJE

Artículo 24. Impacto paisajístico

1. Se considerarán los valores paisajísticos del Paraje como un criterio determinante para la gestión y conservación del espacio y, en concreto, para la ubicación de las distintas infraestructuras y usos. En consecuencia, la implantación de usos o actividades que por sus características puedan generar un importante impacto paisajístico deberán realizarse de manera que se minimice su efecto negativo sobre el paisaje natural o edificado.

A tal fin se evitará especialmente su ubicación en lugares de gran incidencia visual, tales como en la vecindad de monumentos o edificios y construcciones de interés histórico-cultural.

2. Se respetarán los preceptos contenidos en el Decreto 120/2006, de 11 de agosto, por el que se aprueba el Reglamento de Paisaje de la Comunitat Valenciana, en relación con aquellas actividades que puedan incidir en la preservación de la calidad paisajística del Paraje.

3. En cualquier caso, las instalaciones y edificaciones en el medio rural deberán incorporar las medidas de enmascaramiento y mimetización necesarias para su integración en el paisaje.

4. El Ayuntamiento tendrá en cuenta, al autorizar o informar los proyectos referentes al Paraje los efectos de su realización sobre los valores paisajísticos del mismo.

5. Las pistas y caminos forestales y rurales, áreas cortafuegos, e infraestructuras de cualquier tipo que sean autorizadas, se realizarán atendiendo a su máxima integración en el paisaje y su mínimo impacto ambiental.

6. Se protegerá el paisaje en torno a aquellos hitos y elementos característicos como roquedos, árboles ejemplares, etc., para lo que se establecerán perímetros de protección sobre la base de cuencas visuales que garanticen su singularidad en el entorno.

Artículo 25. Publicidad estática

1. Se prohíben con carácter general la colocación de carteles informativos de propaganda, inscripciones o artefactos de cualquier naturaleza con fines publicitarios, incluyendo la publicidad apoyada directamente o construida tanto sobre elementos naturales del territorio, como sobre las edificaciones.

2. En el Paraje se admitirán, únicamente, los indicadores de actividades, establecimientos y lugares que por su tamaño, diseño y colocación estén adecuados a la estructura ambiental donde se instalen, así como todos los de carácter institucional relacionados con el uso público y la gestión del ámbito territorial objeto del Plan.

SECCIÓN 6ª PROTECCIÓN SEL PATRIMONIO CULTURAL

Artículo 26. Patrimonio cultural

1. La Ley 5/2007, de 9 de febrero, de la Generalitat, de modificación de la Ley 4/1998, de 11 de junio, del Patrimonio Cultural Valenciano, establece que el patrimonio cultural valenciano está constituido por los bienes muebles e inmuebles de valor histórico, artístico, arquitectónico, arqueológico, paleontológico, etnológico, documental, bibliográfico, científico, técnico, o de cualquier otra naturaleza cultural. También forman parte del patrimonio cultural valenciano, en calidad de Bienes Inmateriales del Patrimonio Etnológico, las creaciones, conocimientos, técnicas, prácticas y usos más representativos y valiosos de las formas de vida y de la cultura tradicional valenciana. Asimismo, forman parte de dicho patrimonio como bienes inmateriales las expresiones de las tradiciones del pueblo valenciano en sus manifestaciones musicales, artísticas, gastronómicas o de ocio, y en especial aquellas que han sido objeto de transmisión oral y las que mantienen y potencian el uso del valenciano. Los Bienes Inmateriales de Natura-

o fites d'evolució tecnològica de la Comunitat Valenciana són, així mateix, elements integrants del patrimoni cultural valencià.

2. Els elements i conjunts considerats recursos arqueològics i historicoartístics, poden acollir usos turísticorecreatius, sempre que aquests no impliquen la pèrdua dels seus valors científics i culturals i prèvia obtenció d'informe favorable de la conselleria de competent en matèria de cultura.

3. Si amb motiu de la realització de reformes, demolicions, transformacions o excavacions en immobles no compresos en zones arqueològiques o paleontològiques o en espais de protecció o àrees de vigilància arqueològica o paleontològica aparegueren restes d'aquesta naturalesa o indicis de la seua existència, el promotor, el constructor i el tècnic director de les obres estaran obligats a suspendre immediatament els treballs i a comunicar la troballa en els termes preceptuats en l'article 65 de la Llei 4/1998, el règim del qual s'aplicarà íntegrament. Tractant-se de béns mobles, la conselleria de Cultura, Educació i Esport, en el termini de deu dies des que tinguera coneixement de la troballa, pot acordar la continuació de les obres, amb la intervenció i la vigilància dels serveis competents, establint el Pla de treball. O bé, quan ho considere necessari per a la protecció del patrimoni arqueològic o paleontològic i, en tot cas, quan la troballa es referisca a restes arqueològiques de construccions històriques o artístiques o a restes i vestigis fòssils de vertebrats, prorrogarà la suspensió de les obres i determinarà les actuacions arqueològiques o paleontològiques que hagueren de realitzar-se. En qualsevol cas donarà compte de la seua resolució a l'ajuntament corresponent. La suspensió no podrà durar més del temps imprescindible per a la realització de les mencionades actuacions. S'aplicaran les normes generals sobre responsabilitat de les administracions públiques per a la indemnització, si és el cas, dels perjudicis que la pròrroga de la suspensió puga ocasionar.

SECCIÓ 7^a PROTECCIÓ CAMINS RAMADERS

Article 27. Delimitació i amollonament

1. Qualsevol actuació que es duga a terme i que puga afectar els camins ramaders ha de complir el que estableix la Llei 3/1995, de 23 de març, de camins ramaders. En particular es respectarà l'amplària legal l'assagador de la Quatremitjana.

2. Sense perjudici del que estableix l'article 17 de la Llei 11/1994, fins a l'elaboració i aprovació del catàleg de camins ramaders d'interès natural, es consideren com a camins ramaders d'interès natural, a l'efecte previst en l'article 17.2 d'aquesta llei, la totalitat dels camins ramaders de l'àmbit d'aquest pla.

SECCIÓ 8^a PROTECCIÓ DE COVES I ELEMENTS D'INTERÉS GEOLÒGIC

Article 28. Protecció de coves i elements d'interès geològic

1. Es consideren d'especial protecció tots aquells elements de singular interès geològic i geomorfològic, com també les coves i avencs presents dins de l'àmbit del paratge.

2. Per a les coves i avencs presents en l'àmbit del paratge cal ajustar-se al que disposa el Decret 65/2006, de 12 de maig, del Consell, pel qual es desenvolupa el règim de protecció de les coves i s'aprova el Catàleg de coves de la Comunitat Valenciana. En especial, en aplicació de l'article 4 de l'esmentat decret, en cas de desenvolupar-se qualsevol actuació que puga afectar la integritat física o l'equilibri ambiental d'una cavitat subterrània requerirà l'autorització expressa i motivada de la conselleria competent en matèria de medi ambient, sense perjudici de les competències pròpies de la conselleria competent en matèria de cultura quan concórreguen, a més, elements o valors rellevants lligats al patrimoni cultural valencià.

leza Tecnològica que constituyan manifestacions relevantes o hitos De evolució tecnològica de la Comunitat Valenciana son, así mismo, elementos integrantes del patrimonio cultural valenciano.

2. Los elementos y conjuntos considerados recursos arqueológicos e histórico-artísticos, podrán acoger usos turístico-recreativos, siempre que éstos no impliquen la pérdida de sus valores científicos y culturales y previa obtención de informe favorable de la conselleria de competente en materia de cultura.

3. Si con motivo de la realización de reformas, demoliciones, transformaciones o excavaciones en inmuebles no comprendidos en Zonas Arqueológicas o Paleontológicas o en espacios de protección o áreas de vigilancia arqueológica o paleontológica aparecieran restos de esta naturaleza o indicios de su existencia, el promotor, el constructor y el técnico director de las obras estarán obligados a suspender de inmediato los trabajos y a comunicar el hallazgo en los términos preceptuados en el artículo 65 de la Ley 4/1998, cuyo régimen se aplicará íntegramente. Tratándose de bienes muebles, la conselleria de Cultura, Educación y Deporte, en el plazo de diez días desde que tuviera conocimiento del hallazgo, podrá acordar la continuación de las obras, con la intervención y vigilancia de los servicios competentes, estableciendo el Plan de trabajo. O bien, cuando lo considere necesario para la protección del patrimonio arqueológico o paleontológico y, en todo caso, cuando el hallazgo se refiera a restos arqueológicos de construcciones históricas o artísticas o a restos y vestigios fósiles de vertebrados, prorrogará la suspensión de las obras y determinará las actuaciones arqueológicas o paleontológicas que hubieran de realizarse. En cualquier caso dará cuenta de su resolución al Ayuntamiento correspondiente. La suspensión no podrá durar más del tiempo imprescindible para la realización de las mencionadas actuaciones. Serán de aplicación las normas generales sobre responsabilidad de las Administraciones Públicas para la indemnización, en su caso, de los perjuicios que la pròrroga de la suspensión pudiera ocasionar.

SECCIÓN 7^a PROTECCIÓN VÍAS PECUARIAS

Artículo 27. Deslinde y amojonamiento

1. Cualquier actuación que se lleve a cabo y que pueda afectar a vías pecuarias deberá cumplir con lo establecido en la Ley 3/1995, de 23 de marzo, de Vías Pecuarias. En particular se respetará la anchura legal del Cordel de la Quatremitjana.

2. Sin perjuicio de lo establecido en el artículo 17 de la Ley 11/1994, hasta la elaboración y aprobación del catálogo de vías pecuarias de interés natural, se consideran como vías pecuarias de interés natural, a los efectos previstos en el artículo 17.2 de dicha Ley, la totalidad de las vías pecuarias del ámbito del presente Plan.

SECCIÓN 8^a PROTECCIÓN DE CUEVAS Y ELEMENTOS DE INTERÉS GEOLÓGICO

Artículo 28. Protección de cuevas y elementos de interés geológico

1. Se consideran de especial protección todos aquellos elementos de singular interès geològic i geomorfològic, así como las cuevas y simas presentes dentro del ámbito del Paraje.

2. Para las cuevas y simas presentes en el ámbito del Paraje se atenderá a lo dispuesto en el Decreto 65/2006, de 12 de mayo, del Consell, por el que se desarrolla el régimen de protección de las cuevas y se aprueba el Catálogo de Cuevas de la Comunitat Valenciana. En especial, en aplicación del artículo 4 del citado Decreto, en caso de desarrollarse cualquier actuación que pueda afectar la integridad física o el equilibrio ambiental de una cavidad subterranea requerirá la autorización expresa y motivada de la conselleria competente en materia de medio ambiente, sin perjuicio de las competencias propias de la conselleria competente en materia de cultura cuando concurren, además, elementos o valores relevantes ligados al patrimonio cultural valenciano.

CAPÍTOL II
NORMES SOBRE REGULACIÓ D'ACTIVITATS I INFRAES-
TRUCTURES

SECCIÓ 1^a
ACTIVITATS EXTRACTIVES I MINERES

Article 29. Activitats extractives i mineres

Es prohibeix la realització d'activitats extractives i mineres en l'àmbit del Pla Especial.

SECCIÓ 2^a
ACTIVITATS AGRÀRIES

Article 30. Concepte

A l'efecte d'aquest Pla es consideren agràries les activitats relacionades directament amb l'explotació econòmica dels recursos vegetals cultivats, per mitjà de l'ús de mitjans tècnics i instal·lacions que no suposen ni tinguen com a conseqüència la transformació del seu estat o característiques essencials.

Article 31. Tipus de cultius i incompatibilitats

1. Es consideren compatibles en l'àmbit del pla, el manteniment de les activitats agràries que es registren en el moment de l'aprovació d'aquest.

2. Es prohibeix l'ampliació de la superfície de les àrees actualment existents dedicades a l'activitat agrícola. El cultiu d'espècies forestals de caràcter intensiu, únicament podrà efectuar-se sobre aquestes àrees.

3. A l'efecte previst en l'apartat anterior, no es consideren sotmesos a l'activitat agrícola els terrenys el cultiu dels quals haja sigut abandonat per un termini superior a 10 anys o que hagen adquirit signes inequívocs de la seua vocació forestal.

4. Es prohibeixen amb caràcter general les pràctiques agrícoles sota la modalitat d'hivernacle o túnel.

Article 32. Construccions i instal·lacions relacionades amb les activitats agropecuàries

1. Les construccions i instal·lacions vinculades a l'explotació agrària existents en el moment de l'aprovació de les presents normes poden continuar exercint la seua activitat d'acord amb la normativa sectorial aplicable, si bé no poden ampliar la superfície ocupada per aquestes.

2. Es prohibeix amb caràcter general tot tipus d'edificació de nova planta, com també construccions i instal·lacions vinculades a l'explotació agrària (magatzems de productes i maquinàries, quadres, establs, etc.), o a la primera transformació de productes (assecadors, serradors, etc.).

Article 33. Productes fitosanitaris

L'ús de productes fitosanitaris ha d'ajustar-se a les normes i plans sectorials que se'ls s'apliquen, d'acord amb els períodes, limitacions i condicions establits pels organismes competents. En tot cas, es prohibeix la utilització d'herbicides volàtils de qualsevol tipus.

SECCIÓ 3^a
ACTIVITATS RAMADERES

Article 34. Concepte i règim general d'ordenació

1. Es consideren ramaderes les activitats relacionades amb l'explotació, la cria, la reproducció i l'aprofitament de les espècies animals. Amb caràcter general, l'exercici d'aquesta activitat se sotmetrà a les normes i plans sectorials que s'hagen d'aplicar.

2. L'ordenació de la ramaderia extensiva sobre terrenys forestals ha de realitzar-se, almenys, tenint en compte les condicions següents:

- a) Delimitació d'àrees fitades.
- b) Definició de la càrrega ramadera aplicable a les distintes zones.
- c) Disseny d'un sistema de rotació per a evitar el sobrepasturatge.

CAPÍTULO II
NORMAS SOBRE REGULACIÓN DE ACTIVIDADES E
INFRAESTRUCTURAS

SECCIÓN 1^a
ACTIVIDADES EXTRACTIVAS Y MINERAS

Artículo 29. Actividades extractivas y mineras

Se prohíbe la realización de actividades extractivas y mineras en el ámbito del PE.

SECCIÓN 2^a
ACTIVIDADES AGRARIAS

Artículo 30. Concepto

A efectos de este Plan se consideran agrarias las actividades relacionadas directamente con la explotación económica de los recursos vegetales cultivados, mediante el empleo de medios técnicos e instalaciones que no supongan ni tengan como consecuencia la transformación de su estado o características esenciales.

Artículo 31. Tipos de cultivos e incompatibilidades

1. Se consideran compatibles en el ámbito del Plan, el mantenimiento de las actividades agrarias que se registren en el momento de la aprobación de éste.

2. Se prohíbe la ampliación de la superficie de las áreas actualmente existentes dedicadas a la actividad agrícola. El cultivo de especies forestales de carácter intensivo, únicamente podrá efectuarse sobre dichas áreas.

3. A los efectos previstos en el apartado anterior, no se consideran sometidos a la actividad agrícola los terrenos cuyo cultivo haya sido abandonado por un plazo superior a 10 años o que hayan adquirido signos inequívocos de su vocación forestal.

4. Se prohíbe con carácter general las prácticas agrícolas bajo la modalidad de invernadero o túnel.

Artículo 32. Construcciones e instalaciones relacionadas con las actividades agropecuarias

1. Las construcciones e instalaciones vinculadas a la explotación agraria existentes en el momento de la aprobación de las presentes normas podrán seguir ejerciendo su actividad con arreglo a la normativa sectorial aplicable, si bien no podrán ampliar la superficie ocupada por las mismas.

2. Se prohíbe con carácter general todo tipo de edificación de nueva Planta, así como construcciones e instalaciones vinculadas a la explotación agraria (almacenes de productos y maquinarias, cuadras, establos, etc.), o a la primera transformación de productos (secaderos, aserraderos, etc.).

Artículo 33. Productos fitosanitarios

El uso de productos fitosanitarios deberá ajustarse a las normas y Planes sectoriales que les sean de aplicación, con arreglo a los períodos, limitaciones y condiciones establecidos por los organismos competentes. En todo caso, se prohíbe la utilización de herbicidas volátiles de cualquier tipo.

SECCIÓN 3^a
ACTIVIDADES GANADERAS

Artículo 34. Concepto y régimen general de ordenación

1. Se consideran ganaderas las actividades relacionadas con la explotación, cría, reproducción y aprovechamiento de las especies animales. Con carácter general, el ejercicio de esta actividad se someterá a las normas y Planes sectoriales que le sean de aplicación.

2. La ordenación de la ganadería extensiva sobre terrenos forestales deberá realizarse, al menos, teniendo en cuenta las siguientes condiciones:

- a) Delimitación de áreas acotadas.
- b) Definición de la carga ganadera aplicable a las distintas zonas.
- c) Diseño de un sistema de rotación para evitar el sobrepastoreo.

d) En tot cas les activitats ramaderes han de ser compatibles amb els usos didàctics i recreatius del paratge.

3. Segons s'estableix en l'article 4 del Decret 6/2004, de 23 de gener, del Consell, pel qual s'estableixen normes generals de protecció en terrenys forestals incendiats, els terrenys forestals que hagen patit els efectes d'un incendi no poden ser destinats al pasturatge, almenys, durant els cinc anys posteriors a aquest.

Article 35. Construccions i instal·lacions relacionades amb les activitats ramaderes

1. Queden prohibides les construccions ramaderes de nova planta en l'àmbit del paratge. Aquesta prohibició s'estén tant a la ramaderia intensiva establuda com a les construccions lligades a les explotacions extensives o semiextensives, com ara pletes, corrals i dormidors.

2. Les construccions i les instal·lacions ramaderes existents en el moment de l'aprovació de les presents normes poden continuar exercint la seua activitat d'acord amb la normativa sectorial aplicable, si bé no poden ampliar la superfície ocupada per aquestes.

SECCIÓ 4ª APROFITAMENT FORESTAL

Article 36. Terreny forestal

1. A l'efecte d'aquest pla, es consideren muntanyes o terrenys forestals els així definits en l'article segon de la Llei 3/1993, de 9 de desembre, de la Generalitat, Forestal de la Comunitat Valenciana.

2. El Consell promourà la declaració d'utilitat pública, a l'efecte previst en la legislació forestal, els terrenys forestals de propietat pública inclosos en l'àmbit del Pla que no tinguen encara aquesta consideració.

3. Es promourà la firma de convenis, consorcis o qualsevol altra figura prevista per la legislació, entre l'administració forestal i l'ajuntament o propietaris particulars de terrenys forestals per a la realització de tasques de reforestació i regeneració, treballs i tractaments de prevenció i extinció de plagues i malalties i de prevenció d'incendis.

Article 37. Repoblació forestal

Sense perjudici del que disposa l'article 20 d'aquestes normes, la repoblació de terrenys forestals ha d'ajustar-se a les normes i plans sectorials que s'hagen d'aplicar.

Article 38. Aprofitaments forestals

1. Es consideren a l'efecte d'aquest pla, com a aprofitaments forestals les fustes, productes de tria, llenyes, escorces, pastos, fruits, llavors, plantes aromàtiques, medicinals i condimentàries, bolets i la resta de productes que es generen en els terrenys forestals. Aquests aprofitaments requeriran l'autorització de la conselleria competent en matèria de medi ambient sense perjudici del que disposa l'article 19 d'aquestes normes.

2. Els aprofitaments forestals en l'àmbit del paratge han d'ajustar-se al que disposen les normes i plans sectorials que li siguen d'aplicació.

3. Es prohibeix, amb caràcter general, la transformació a usos agrícoles dels terrenys forestals.

4. L'aprofitament de pastos i recursos cinegètics pot limitar-se quan es pugua derivar un risc per a la conservació dels sòls o existisquen arbres joves, especialment en zones repoblades o en procés de regeneració.

5. D'acord amb el que disposa l'article 82 del Reglament de la Llei Forestal de la Comunitat Valenciana, l'extracció de productes forestals es realitzarà exclusivament a través de vies prèviament autoritzades per l'administració forestal.

Article 39. Incendis forestals

1. En general i en matèria d'incendis forestals, aquest Pla està subjecte al que ha determinat la legislació sectorial específica en matèria d'incendis forestals.

d) En todo caso las actividades ganaderas deberán ser compatible con los usos didácticos y recreativos del Paraje.

3. Según se establece en el artículo 4 del Decreto 6/2004, de 23 de enero, del Consell, por el que se establecen normas generales de protección en terrenos forestales incendiados, los terrenos forestales que hayan sufrido los efectos de un incendio no podrán ser destinados al pastoreo, al menos, durante los cinco años posteriores a éste.

Artículo 35. Construcciones e instalaciones relacionadas con las actividades ganaderas

1. Quedan prohibidas las construcciones ganaderas de nueva Planta en el ámbito del Paraje. Esta prohibición se extiende tanto a la ganadería intensiva establuda como a las construcciones ligadas a las explotaciones extensivas o semiextensivas, tales como apriscos, corrales y dormideros.

2. Las construcciones e instalaciones ganaderas existentes en el momento de la aprobación de las presentes normas podrán seguir ejerciendo su actividad con arreglo a la normativa sectorial aplicable, si bien no podrán ampliar la superficie ocupada por las mismas.

SECCIÓN 4ª APROVECHAMIENTO FORESTAL

Artículo 36. Terreno forestal

1. A los efectos del presente Plan, se consideran montes o terrenos forestales los así definidos en el artículo segundo de la Ley 3/1993, de 9 de diciembre, de la Generalitat, Forestal de la Comunitat Valenciana.

2. Se promoverá la declaración de utilidad pública por el Consell, a los efectos previstos en la legislación forestal, los terrenos forestales de propiedad pública incluidos en el ámbito del Plan que no tengan todavía dicha consideración.

3. Se promoverá la firma de convenios, consorcios o cualquier otra figura prevista por la legislación, entre la administración Forestal y el Ayuntamiento o propietarios particulares de terrenos forestales para la realización de labores de reforestación y regeneración, trabajos y tratamientos de prevención y extinción de plagas y enfermedades y de prevención de incendios.

Artículo 37. Repoblación forestal

Sin perjuicio de lo dispuesto en el artículo 20 de estas normas, la repoblación de terrenos forestales deberá ajustarse a las normas y Planes sectoriales que le sean de aplicación.

Artículo 38. Aprovechamientos forestales

1. Se consideran a efectos de este Plan, como aprovechamientos forestales las maderas, productos de entresaca, leñas, cortezas, pastos, frutos, semillas, Plantas aromáticas, medicinales y condimentarias, setas y demás productos que se generen en los terrenos forestales. Dichos aprovechamientos requerirán de autorización de la conselleria competente en materia de medio ambiente sin perjuicio de lo dispuesto en el artículo 19 de estas normas.

2. Los aprovechamientos forestales en el ámbito del Paraje deberán ajustarse a lo dispuesto en las normas y Planes sectoriales que le sean de aplicación.

3. Se prohíbe, con carácter general, la transformación a usos agrícolas de los terrenos forestales.

4. El aprovechamiento de pastos y recursos cinegéticos podrá limitarse cuando se pueda derivar un riesgo para la conservación de los suelos o existan árboles jóvenes, especialmente en zonas repobladas o en proceso de regeneración.

5. De acuerdo con lo dispuesto en el artículo 82 del Reglamento de la Ley Forestal de la Comunitat Valenciana, la extracción de productos forestales se realizará exclusivamente a través de vías previamente autorizadas por la administración forestal.

Artículo 39. Incendios forestales

1. En general y en materia de incendios forestales, este Plan está sujeto a lo determinado por la legislación sectorial específica en materia de incendios forestales.

2. En particular, s'establiran les mesures necessàries per al manteniment de les infraestructures de prevenció i extinció d'incendis, com a la neteja dels tallafocs, manteniment de les pistes, construcció de basses, etc.

3. Sense perjudici del que disposa la Llei 10/2004, de 9 de desembre, de la Generalitat, del sòl no urbanitzable, el Decret 6/2004, de 23 de gener, del Consell, pel qual s'estableixen normes generals de protecció en terrenys forestals incendiats, estableix l'article 4 que els terrenys forestals que hagen patit els efectes d'un incendi no es poden destinar al pasturatge, en els cinc anys següents.

4. Es fomentarà l'elaboració d'un Pla de prevenció i extinció d'incendis per a la correcta protecció del paratge respecte d'això.

En aquest Pla de prevenció s'estudiarà la possibilitat de crear un perímetre de protecció de les zones forestals del paratge, on es fomen-te el trituració de les restes agrícoles i s'evite la utilització del foc.

SECCIÓ 5^a ACTIVITAT CINEGÈTICA

Article 40. Normes generals

1. L'activitat cinegètica es considera compatible en l'àmbit del Pla Especial, quedant subjecta als períodes i condicions establits en la legislació sectorial específica i articles següents.

2. En particular, la caça està permesa en aquells terrenys que actualment compleixen les condicions legals establides per a aquesta activitat.

Article 41. Ordenació cinegètica

1. En general, i en matèria d'ordenació cinegètica, aquest Pla està subjecte al que disposa la legislació sectorial que li siga d'aplicació.

2. En aquells tancats vinculats al paratge, es fomentarà l'establiment de les zones de reserva cinegètica dins del mateix àmbit del paratge.

3. Sense perjudici del que disposa la regulació sectorial sobre períodes de veda i espècies cinegètiques en la Comunitat Valenciana, la conselleria competent en matèria de medi ambient pot determinar en l'àmbit del pla, si així ho requereix l'estat dels recursos cinegètics, limitacions específiques en les espècies abatibles i períodes hàbils.

4. L'ús cinegètic del paratge ha de ser compatible amb els usos didàctics i recreatius d'aquest.

SECCIÓ 6^a ACTIVITAT INDUSTRIAL

Article 42. Activitat industrial

Per considerar-se incompatible amb els objectes de protecció d'aquest pla, queda prohibida l'activitat industrial de qualsevol tipus, incloent les instal·lacions d'emmagatzematge o primera transformació de productes primaris.

SECCIÓ 7^a ÚS PÚBLIC DEL PARATGE

A) Pla D'ÚS PÚBLIC DEL PARATGE

Article 43. Pla d'ús públic del paratge

1. Es fomentarà l'elaboració d'un Pla d'ús públic del paratge que contindrà les determinacions necessàries per a l'ordenació i la gestió de les activitats lligades al gaudi ordenat i a l'ensenyament dels valors ambientals i culturals del paratge efectuades tant per iniciativa pública com privada o mixta.

2. Aquest Pla d'ús públic ha de contindre necessàriament la regulació de la pràctica d'activitats de muntanya com ara senderisme, escalada, etc.; en l'àmbit del paratge. A l'efecte, establirà els llocs i períodes en què es podran desenvolupar aquestes activitats sense perjudici per als valors naturals del paratge. S'ajustarà en tot cas al que disposa el

2. En particular, se establecerán las medidas necesarias para el mantenimiento de las infraestructuras de prevención y extinción de incendios, como limpieza de los cortafuegos, mantenimiento de las balsas, construcción de balsas, etc.

3. Sin perjuicio de lo dispuesto en la Ley 10/2004, de 9 de diciembre, de la Generalitat, del Suelo No Urbanizable, el Decreto 6/2004, de 23 de enero, del Consell, por el que se establecen normas generales de protección en terrenos forestales incendiados, establece en su artículo 4 que los terrenos forestales que hayan sufrido los efectos de un incendio no se podrán destinar al pastoreo, en los cinco años siguientes.

4. Se fomentará la elaboración de un Plan de Prevención y Extinción de Incendios para la correcta protección del Paraje a estos efectos.

En este Plan de Prevención se estudiará la posibilidad de crear un perímetro de protección de las zonas forestales del Paraje, donde se fomenta el triturado de los restos agrícolas y se evite la utilización del fuego.

SECCIÓN 5^a ACTIVIDAD CINEGÉTICA

Artículo 40. Normas generales

1. La actividad cinegética se considera compatible en el ámbito del Plan Especial, quedando sujeta a los periodos y condiciones establecidos en la legislación sectorial específica y artículos siguientes.

2. En particular, la caza está permitida en aquellos terrenos que actualmente cumplen las condiciones legales establecidas para dicha actividad.

Artículo 41. Ordenación cinegética

1. En general y en materia de ordenación cinegética, este Plan está sujeto a lo dispuesto en la legislación sectorial que le sean de aplicación.

2. En aquellos acotados vinculados al Paraje, se fomentará el establecimiento de las zonas de reserva cinegética dentro del propio ámbito del Paraje.

3. Sin perjuicio de lo dispuesto en la regulación sectorial sobre periodos de veda y especies cinegéticas en la Comunitat valenciana, la conselleria competente en materia de medio ambiente podrá determinar en el ámbito del Plan, si así lo requiere el estado de los recursos cinegéticos, limitaciones específicas en las especies abatibles y períodos hábiles.

4. El uso cinegético del Paraje deberá ser compatible con los usos didácticos y recreativos del mismo.

SECCIÓN 6^a ACTIVIDAD INDUSTRIAL

Artículo 42. Actividad industrial

Por considerarse incompatible con los objetos de protección de este Plan, queda prohibida la actividad industrial de cualquier tipo, incluyendo las instalaciones de almacenaje o primera transformación de productos primarios.

SECCIÓN 7^a USO PÚBLICO DEL PARAJE

A) Plan DE USO PÚBLICO DEL PARAJE

Artículo 43. Plan de Uso Público del Paraje

1. Se fomentará la elaboración de un Plan de Uso Público del Paraje que contendrá las determinaciones necesarias para la ordenación y la gestión de las actividades ligadas al disfrute ordenado y a la enseñanza de los valores ambientales y culturales del Paraje efectuadas tanto por iniciativa pública como privada o mixta.

2. El citado Plan de uso público deberá contener necesariamente la regulación de la práctica de actividades de montaña tales como senderismo, escalada, etc.; en el ámbito del Paraje. A tal efecto, establecerá los lugares y periodos en los que se podrán desarrollar estas actividades sin perjuicio para los valores naturales del Paraje. Se ajustará en

Decret 179/2004, de 24 de setembre, del Consell, de regulació del senderisme i esports de muntanya de forma compatible amb la conservació del medi natural, o a la legislació vigent en matèria de senderisme i esports de muntanya.

3. El Pla d'ús públic establirà una ordenació i zonificació detallada del paratge a fi de regular els usos i activitats que s'hi han de realitzar.

4. El Pla d'ús públic del paratge es complementarà amb actuacions de promoció i conscienciació social sobre els aspectes ambientals d'aquest, el seu ús adequat i conservació.

5. El Pla d'ús públic establirà la senyalització dels camins ramaders i dels elements etnogràfics existents en el paratge, ressaltant així els seus valors i usos tradicionals. Així mateix, es determinaran per a la seua posterior senyalització les vies d'accés al paratge, les zones d'aparcament, els camins no transitables amb vehicles i les sendes.

6. El Pla l'aprovarà l'Ajuntament amb informe vinculant de la conselleria competent en matèria de medi ambient.

B) ALLOTJAMENT TURÍSTIC I ALTRES ACTIVITATS HOSTALERES I RECREATIVES VINCULADES A CONSTRUCCIONS

Article 44. Campaments de turisme o càmpings

Es prohibeixen els càmpings i campaments públics i privats en tot l'àmbit del paratge natural.

Article 45. Activitats recreatives i d'oci vinculades a construccions

1. Només es permetran en les àrees preparades a l'efecte.

2. Tindran la consideració d'equipaments públics i s'explotaran directament o indirectament per l'Ajuntament, amb l'aplicació de mesures correctores en matèria de contaminació acústica, eliminació de barreres arquitectòniques i d'espectacles públics, seguretat i higiene.

Article 46. Instal·lacions i adequacions

Sense perjudici del que disposa l'article 27 de la Llei 10/2004, de 9 de desembre, de la Generalitat, del sòl no urbanitzable, les activitats i instal·lacions turístiques, recreatives, esportives, d'oci i esplai queden subjectes, amb caràcter general i d'acord amb les prohibicions i cauteles assenyalades en les normes particulars d'aquest pla, a les determinacions següents:

– Es prohibeix la construcció d'instal·lacions esportives en l'àmbit del paratge.

– Les instal·lacions o edificacions de caràcter recreatiu, han de recolzar-se sobre construccions preexistents, evitant les edificacions de nova planta. La reconversió ha de resoldre adequadament la depuració dels seus abocaments i la gestió dels seus residus sòlids.

C) ACTIVITATS RECREATIVES NO VINCULADES A CONSTRUCCIONS

Article 47. Recreació concentrada

La recreació concentrada es defineix com la que es desenvolupa en un espai habilitat per a activitats recreatives, dotat amb equipaments d'escassa entitat com taules, bancs i papereres.

Es produirà exclusivament en les zones habilitades a l'efecte, sempre que no produïska minva en els valors naturals i paisatgístics existents en la zona.

Article 48. Circulació motoritzada en el paratge

1. Amb caràcter general es prohibeix la circulació motoritzada fora de les carreteres i els camins agrícoles i forestals del paratge excepte en els casos següents:

- Vehicles autoritzats per l'Ajuntament.
- Vehicles amb fins d'aprofitament agrari i forestal.
- Vehicles de les administracions públiques que circulen com a conseqüència de necessitats del servei o de la realització d'activitats de manteniment de les infraestructures, serveis públics, etc.

todo caso a lo dispuesto en el Decreto 179/2004, de 24 de septiembre, del Consell, de regulación del senderismo y deportes de montaña de forma compatible con la conservación del medio natural, o a la legislación vigente en materia de senderismo y deportes de montaña.

3. El Plan de Uso Público establecerá una ordenación y zonificación pormenorizada del Paraje con el fin de regular los usos y actividades a realizar en el mismo.

4. El Plan de Uso Público del Paraje se complementarà con actuaciones de promoción y concienciación social sobre los aspectos ambientales del mismo, su uso adecuado y conservación.

5. En el Plan de Uso Público se establecerá la señalización de las vías pecuarias y de los elementos etnográficos existentes en el Paraje, resaltando así sus valores y usos tradicionales. Asimismo, se determinarán para su posterior señalización las vías de acceso al Paraje, las zonas de aparcamiento, los caminos no transitables con vehículos y las sendas.

6. El Plan lo aprobará el Ayuntamiento con informe vinculante de la conselleria competente en materia de medio ambiente.

B) ALOJAMIENTO TURÍSTICO Y OTRAS ACTIVIDADES HOSTELERAS Y RECREATIVAS VINCULADAS A CONSTRUCCIONES

Artículo 44. Campamentos de turismo o campings

Se prohíben los campings y campamentos públicos y privados en todo el ámbito del Paraje Natural.

Artículo 45. Actividades recreativas y de esparcimiento vinculadas a construcciones

1. Sólo se permitirán en las áreas acondicionadas al efecto.

2. Tendrán la consideración de equipamientos públicos y se explotarán directa o indirectamente por el Ayuntamiento, con la aplicación de medidas correctoras en materia de contaminación acústica, eliminación de barreras arquitectónicas y de espectáculos públicos, seguridad e higiene.

Artículo 46. Instalaciones y adecuaciones

Sin perjuicio de lo dispuesto en el artículo 27 de la Ley 10/2004, de 9 de diciembre, de la Generalitat, del Suelo No Urbanizable, las actividades e instalaciones turísticas, recreativas, deportivas, de ocio y esparcimiento quedan sujetas, con carácter general y conforme a las prohibiciones y cauteles señaladas en las normas particulares del presente Plan, a las siguientes determinaciones:

– Se prohíbe la construcción de instalaciones deportivas en el ámbito del Paraje.

– Las instalaciones o edificaciones de carácter recreativo, deberán apoyarse sobre construcciones preexistentes, evitando las edificaciones de nueva Planta. La reconversión deberá resolver adecuadamente la depuración de sus vertidos y la gestión de sus residuos sòlidos.

C) ACTIVIDADES RECREATIVAS NO VINCULADAS A CONSTRUCCIONES

Artículo 47. Recreo concentrado

El recreo concentrado se define como aquel que se desarrolla en un espacio habilitado para actividades recreativas, dotado con equipamientos de escasa entidad como mesas, bancos y papereras.

Este se producirá exclusivamente en las zonas habilitadas al efecto, siempre que no produzca merma en los valores naturales y paisajísticos existentes en la zona.

Artículo 48. Circulación motorizada en el Paraje

1. Con carácter general, se prohíbe la circulación motorizada fuera de las carreteras y los caminos agrícoles y forestales del Paraje salvo en los siguientes casos:

- Vehículos autorizados por el Ayuntamiento.
- Vehículos con fines de aprovechamiento agrario y forestal.
- Vehículos de las administraciones Públicas que circulen como consecuencia de necesidades del servicio o de la realización de actividades de mantenimiento de las infraestructuras, servicios públicos, etc.

– Vehicles que realitzen serveis de rescat, emergència o qualsevol altre de naturalesa pública.

– Vehicles de les Forces i Cossos de Seguretat de l'Estat.

2. L'Ajuntament pot limitar l'accés al públic a determinades àrees per la seua fragilitat, per a evitar molèsties a la fauna, o per raons referides a la conservació de valors i recursos naturals que es motiven justificadament.

Article 49. Acampada lliure

Es prohibeix l'acampada lliure en tot l'àmbit del paratge.

Article 50. Activitats esportives organitzades

1. Qualsevol activitat esportiva organitzada per entitats públiques o privades fora dels espais habilitats per a tal fi en l'àmbit del paratge, requerirà l'autorització prèvia de l'Ajuntament.

2. Es permet la realització d'esports pels particulars que no requereixen la utilització d'elements sorollosos o puguen causar danys a la fauna i la flora present en la zona.

3. Es prohibeix, amb caràcter general, la pràctica d'activitats motoritzades amb fins esportius o lúdics, com ara motocròs, trial, quads i semblants.

4. Aquestes activitats s'exerciran sempre que no produïska minva en els valors naturals i paisatgístics existents en la zona.

SECCIÓ 8ª

ACTIVITATS D'URBANITZACIÓ I EDIFICACIÓ

Article 51. Urbanisme

L'àmbit del Pla Especial, a l'efecte urbanístic qualifica el sòl com a sòl no urbanitzable.

Article 52. Edificació

1. Sense perjudici del que estableix la Llei 10/2004, de 9 de desembre, de la Generalitat, del sòl no urbanitzable, es prohibeix la construcció d'edificacions de nova planta, amb les excepcions següents: les edificacions que puguen preveure's com a equipament públic i edificacions destinades a serveis públics relacionats amb la gestió del paratge o amb les activitats de gestió dels recursos ambientals, sempre que s'adapten als requisits establits en el planejament general o es tracte d'instal·lacions portàtils o desmuntables.

2. Amb caràcter general, es permet en tot l'àmbit del paratge la rehabilitació o la reconstrucció d'edificacions preexistents, per a la qual cosa s'ha de respectar en el seu disseny i composició l'entorn en què s'enclaven. A fi de garantir la deguda adaptació paisatgística d'aquestes edificacions al seu entorn, pot exigir-se l'aportació de les anàlisis d'impacte sobre el medi en què es localitzen, incloent la utilització de documents gràfics.

3. Les obres que es duguen a terme en construccions o edificacions catalogades s'ajustaran al que estableix el planejament urbanístic vigent.

SECCIÓ 9ª

INFRAESTRUCTURES

Article 53. Normes generals sobre les obres d'infraestructures

1. Es prohibeix, amb caràcter general, la realització d'infraestructures de qualsevol tipus, com ara línies elèctriques i de telecomunicacions, viaris, abocadors de residus sòlids, etc. excepte les previstes en el programa d'actuacions o les destinades al servei d'instal·lacions i activitats autoritzades en el pla, al compliment dels objectius que s'hi plantegen, com també aquelles destinades a l'interès general.

2. La realització d'obres per a la instal·lació, el manteniment o la remodelació d'infraestructures de qualsevol tipus, ha d'atindre's, a més de a les disposicions de les normatives sectorials aplicables, als següents requisits genèrics:

– Els traçats i els emplaçaments han de realitzar-se tenint en compte les condicions ecològiques i paisatgístiques del territori, a fi d'evitar la creació d'obstacles a la lliure circulació de les aigües o reblliments d'aquestes, degradació de la vegetació natural o impactes paisatgístics.

– Vehículos que realicen servicios de rescate, emergencia o cualquier otro de naturaleza pública.

– Vehículos de las Fuerzas y Cuerpos de Seguridad del Estado.

2. El Ayuntamiento podrá limitar el acceso al público a determinadas áreas en razón de su fragilidad, para evitar molestias a la fauna, o por razones referidas a la conservación de valores y recursos naturales que se motiven justificadamente.

Artículo 49. Acampada libre

Se prohíbe la acampada libre en todo el ámbito del Paraje.

Artículo 50. Actividades deportivas organizadas

1. Cualquier actividad deportiva organizada por entidades públicas o privadas fuera de los espacios habilitados para tal fin en el ámbito del Paraje, requerirá autorización previa del Ayuntamiento.

2. Se permite la realización de deportes por los particulares que no requieran la utilización de elementos ruidosos o puedan causar daños a la fauna y flora presente en la zona.

3. Se prohíbe, con carácter general, la práctica de actividades motorizadas con fines deportivos o lúdicos, tales como motocròs, trial, quads y similares.

4. Estas actividades se desarrollarán siempre que no produzca merma en los valores naturales y paisajísticos existentes en la zona.

SECCIÓN 8ª

ACTIVIDADES DE URBANIZACIÓN Y EDIFICACIÓN

Artículo 51. Urbanismo

El ámbito del PE, a efectos urbanísticos califica el suelo como Suelo No Urbanizable

Artículo 52. Edificación

1. Sin perjuicio de lo establecido en la Ley 10/2004, de 9 de diciembre, de la Generalitat, del Suelo No Urbanizable, se prohíbe la construcción de edificaciones de nueva Planta, con las siguientes excepciones: las edificaciones que puedan preverse como equipamiento público y edificaciones destinadas a servicios públicos relacionados con la gestión del Paraje o con las actividades de gestión de los recursos ambientales, siempre que se adapten a los requisitos establecidos en el Planeamiento general o se trate de instalaciones portátiles o desmontables.

2. Con carácter general, se permite en todo el ámbito del Paraje la rehabilitación o reconstrucción de edificaciones preexistentes, para lo cual se deberá respetar en su diseño y composición el entorno en el que se enclavan. Con el fin de garantizar la debida adaptación paisajística de estas edificaciones a su entorno, podrá exigirse la aportación de los análisis de impacto sobre el medio en que se localicen, incluyendo la utilización de documentos gráficos.

3. Las obras que se lleven a cabo en construcciones o edificaciones catalogadas se ajustarán a lo establecido en el Planeamiento urbanístico vigente.

SECCIÓN 9ª

INFRAESTRUCTURAS

Artículo 53. Normas generales sobre las obras de infraestructuras

1. Se prohíbe, con carácter general, la realización de infraestructuras de cualquier tipo, tales como tendidos eléctricos y de telecomunicaciones, viarios, vertederos de residuos sólidos, etc. salvo las previstas en el programa de actuaciones o las destinadas al servicio de instalaciones y actividades autorizadas en el Plan, al cumplimiento de los objetivos en él Planteados, así como aquellas destinadas al interés general.

2. La realización de obras para la instalación, mantenimiento o remodelación de infraestructuras de cualquier tipo, deberá atenerse, además de a las disposiciones de las normativas sectoriales aplicables, a los siguientes requisitos genéricos:

– Los trazados y emplazamientos deberán realizarse teniendo en cuenta las condiciones ecológicas y paisajísticas del territorio, con el fin de evitar la creación de obstáculos a la libre circulación de las aguas o rellenos de las mismas, degradación de la vegetación natural o impactos paisajísticos.

– Durant la realització de les obres han de prendre's les precaucions necessàries per a evitar la destrucció de la coberta vegetal, i quan s'acaben les obres s'ha de restaurar el terreny i la coberta vegetal. Així mateix, s'evitarà la realització d'obres en aquells períodes en què puguin comportar alteracions i riscos per a la fauna.

– Les autoritzacions i la resta de requisits que específicament s'assenyalen per a la realització d'infraestructures han d'obindre's, en tot cas, amb caràcter previ a l'atorgament de llicència urbanística.

Article 54. Pla d'acció territorial de caràcter sectorial, Pla eòlic de la Comunitat Valenciana

Es respectarà el que estableix el Pla d'acció territorial de caràcter sectorial, Pla eòlic de la Comunitat Valenciana, aprovat mitjançant un Acord de 26 de juliol de 2001, del Consell, com també els usos i les infraestructures que puguin desenvolupar-se a les zones considerades com aptes o com aptes amb compliment de prescripcions en l'estudi d'impacte ambiental per aquest, en l'àmbit del paratge natural municipal, sense perjudici de les mesures minimitzadores que puguin establir-se en l'avaluació d'impacte ambiental que s'han de realitzar del Pla Especial de la zona eòlica núm. 4.

Article 55. Estudi d'impacte ambiental

A més dels supòsits previstos en la legislació d'impacte ambiental i en l'article 162 del Reglament de la Llei Forestal de la Comunitat Valenciana, queden sotmesos al procediment d'estimació d'impacte ambiental, d'acord amb el Decret 162/1990, de 15 d'octubre, del Consell, modificat pel Decret 32/2006, de 15 de març, pel qual s'aprova el Reglament per a l'execució de la Llei 2/1989, de 3 de març, d'impacte ambiental, les carreteres, els camins i les pistes forestals o les seues ampliacions, quan no estiguen sotmeses al procediment d'avaluació d'impacte ambiental, incloent així mateix les necessàries per a la defensa contra incendis forestals.

SECCIÓ 10a ACTIVITATS D'INVESTIGACIÓ

Article 56. Promoció de les activitats d'investigació

1. Amb independència del potencial ús públic del paratge com a recurs utilitzable en la investigació bàsica sobre el medi físic, el territori i l'ambient socioeconòmic i cultural, a disposició en forma ordenada dels investigadors i les entitats i organismes especialitzats, l'Ajuntament en col·laboració amb la conselleria competent en matèria de medi ambient, per a una millor gestió i administració de l'espai protegit, promourà la realització d'activitats d'investigació aplicada en matèria de coneixement i gestió dels recursos ambientals i culturals.

2. Aquestes activitats poden realitzar-se, ateses les característiques d'aquestes i als seus requeriments en mitjans humans i materials, amb mitjans propis de les administracions públiques competents o per mitjà de les oportunes col·laboracions amb entitats i organismes científics, tècnics o acadèmics. Respecte d'això, se celebraran amb els oportuns organismes i entitats científiques i acadèmiques, els convenis o acords de col·laboració necessaris.

3. Les matèries prioritàries d'investigació aplicada en l'àmbit del paratge són les següents, en relació oberta que pot adaptar-se a les necessitats de la gestió de l'espai protegit:

- a) Investigació bàsica sobre les espècies de flora i fauna autòctona.
- b) Desenvolupament de programes de conservació, recuperació i gestió d'espècies de flora i fauna considerats d'interès especial pel seu caràcter endèmic, rar o amenaçat, com també sobre les condicions per a la recuperació o millora dels seus hàbitats.
- c) Investigació etnogràfica i etnològica sobre el medi humà tradicional del paratge.
- d) Investigació sobre mètodes d'administració i gestió dels recursos naturals des de distintes perspectives: jurídica, administrativa i econòmica.
- e) Mètodes de gestió de l'ús públic del paratge, des dels punts de vista tècnic, sociològic, econòmic i empresarial.

– Durante la realización de las obras deberán tomarse las precauciones necesarias para evitar la destrucción de la cubierta vegetal, debiéndose proceder, a la terminación de las obras, a la restauración del terreno y a la cubierta vegetal. Asimismo, se evitará la realización de obras en aquellos períodos en que puedan comportar alteraciones y riesgos para la fauna.

– Las autorizaciones y demás requisitos que específicamente se señalen para la realización de infraestructuras deberán obtenerse, en todo caso, con carácter previo al otorgamiento de licencia urbanística.

Artículo 54. Plan de Acción Territorial de Carácter Sectorial, Plan Eólico de la Comunitat Valenciana

Se respetará lo establecido en el Plan de Acción Territorial de Carácter Sectorial, Plan Eólico de la Comunitat Valenciana, aprobado mediante Acuerdo de 26 de julio de 2001, del Consell, así como los usos y las infraestructuras que puedan desarrollarse en las zonas consideradas como aptas o como aptas con cumplimiento de prescripciones en estudio de impacto ambiental por éste, en el ámbito del Paraje Natural Municipal, sin perjuicio de las medidas minimizadoras que puedan establecerse en la evaluación de impacto ambiental a realizar del Plan Especial de la zona eólica nº 4.

Artículo 55. Estudio de Impacto Ambiental

Además de los supuestos previstos en la legislación de impacto ambiental y en el artículo 162 del Reglamento de la Ley Forestal de la Comunitat Valenciana, quedan sometidos al procedimiento de Estimación de Impacto Ambiental, de acuerdo con el Decreto 162/1990, de 15 de octubre, del Consell, modificado por el Decreto 32/2006, de 15 de marzo, por el que se aprueba el Reglamento para la ejecución de la Ley 2/1989, de 3 de marzo, de Impacto Ambiental, las carreteras, caminos y pistas forestales o sus ampliaciones, cuando no estén sometidas al procedimiento de Evaluación de Impacto Ambiental, incluyendo asimismo las necesarias para la defensa contra incendios forestales.

SECCIÓ 10ª ACTIVIDADES DE INVESTIGACIÓN

Artículo 56. Promoción de las actividades de investigación

1. Con independencia del potencial uso público del Paraje como recurso utilizable en la investigación básica sobre el medio físico, el territorio y el ambiente socioeconómico y cultural, a disposición en forma ordenada de los investigadores y las entidades y organismos especializados, el Ayuntamiento en colaboración con la conselleria competente en materia de medio ambiente, para una mejor gestión y administración del espacio protegido, promoverá la realización de actividades de investigación aplicada en materia de conocimiento y gestión de los recursos ambientales y culturales.

2. Dichas actividades podrán realizarse, atendiendo a las características de las mismas y a sus requerimientos en medios humanos y materiales, con medios propios de las administraciones públicas competentes o mediante las oportunas colaboraciones con entidades y organismos científicos, técnicos o académicos. A este respecto, se celebrarán con los oportunos organismos y entidades científicas y académicas, los convenios o acuerdos de colaboración necesarios.

3. Las materias prioritarias de investigación aplicada en el ámbito del Paraje son las siguientes, en relación abierta que podrá adaptarse a las necesidades de la gestión del espacio protegido:

- a) Investigación básica sobre las especies de flora y fauna autóctona.
- b) Desarrollo de programas de conservación, recuperación y gestión de especies de flora y fauna considerados de interés especial por su carácter endémico, raro o amenazado, así como sobre las condiciones para la recuperación o mejora de sus hábitats.
- c) Investigación etnográfica y etnològica sobre el medio humano tradicional el Paraje.
- d) Investigación sobre métodos de administración y gestión de los recursos naturales desde distintas perspectivas: jurídica, administrativa, económica.
- e) Métodos de gestión del uso público del Paraje, desde los puntos de vista técnico, sociológico, económico y empresarial.

4. L'Ajuntament facilitarà el coneixement i promourà la divulgació dels treballs d'investigació realitzats en l'àmbit del paratge.

Article 57. Autoritzacions

Sense perjudici del règim general d'autoritzacions que figura en les disposicions generals d'aquesta normativa, s'estableix el següent règim específic per a la realització, per persones o entitats alienes a l'Ajuntament o a la conselleria competent en matèria de medi ambient, d'activitats o projectes d'investigació que tinguen com a objecte els recursos ambientals i culturals del paratge:

a) Les actuacions que afecten directament o indirectament la flora, fauna o l'hàbitats protegits, requeriran autorització prèvia de l'Ajuntament. Amb aquesta finalitat, la persona o entitat que realitzarà l'activitat investigadora acompanyarà a la sol·licitud una memòria del projecte d'investigació que es desenvoluparà.

b) Les autoritzacions poden contindre condicions o restriccions per a l'execució del projecte. Cap la seua revocació si les investigacions s'aparten del que estableix la memòria del projecte presentat, o si les tasques d'investigació s'han dut a terme vulnerant les directrius establides per l'autorització.

c) Una vegada realitzat l'estudi científic autoritzat, la persona o entitat autoritzada ha de presentar informe a l'Ajuntament sobre els resultats, com també sobre qualsevol altra dada que pugua ser interessant des del punt de vista científic o de gestió de l'espai natural. En supòsit que els treballs d'investigació autoritzats siguen publicats, el director del projecte ha d'aportar un exemplar de la publicació.

d) Les autoritzacions atorgades per a l'anellament científic d'aus no exclouen la necessitat que l'anellador obtinga els permisos corresponents dels particulars si és el cas.

e) Els promotors de projectes d'investigació sobre els valors naturals i culturals del paratge que, per no afectar directament la flora, la fauna o els hàbitats protegits, no requereixen autorització prèvia, no obstant això, han de comunicar a l'Ajuntament l'existència del projecte, i han de facilitar l'accés als resultats de les investigacions amb destinació al fons documental del paratge.

TÍTOL III NORMES PARTICULARS

CAPÍTOL I CONCEPTE I ASPECTES GENERALS

Article 58. Concepte

1. A l'efecte de particularitzar les normes protectores establides per mitjà d'aquest Pla Especial, s'ha distingit la totalitat de l'àmbit com a Àrea Forestal, per a definir els tractaments específics més ajustats a les seues necessitats de protecció, conservació i millora:

2. Les determinacions inherents a aquesta categoria de protecció constitueixen la referència normativa bàsica a l'hora d'establir els usos i activitats permeses i prohibides per aquest Pla Especial.

Article 59. Interpretació

1. En tot el no regulat en aquestes normes particulars s'aplicaran les disposicions contingudes en les normes generals de regulació d'usos i activitats.

2. En la interpretació de la normativa prevaldran les normes particulars sobre les generals.

CAPÍTOL II ÀREA FORESTAL

Article 60. Caracterització

1. Es tracta d'una zona d'alt valor natural on la vegetació proporciona un lloc idoni per als ecosistemes i recer d'un ampli espectre d'espècies faunístiques d'interès ecològic.

2. Els objectius plantejats per a aquesta categoria de protecció es poden sintetitzar en:

- Preservar la qualitat ambiental.

4. El Ayuntamiento facilitará el conocimiento y promoverá la divulgación de los trabajos de investigación realizados en el ámbito del Paraje.

Artículo 57. Autorizaciones

Sin perjuicio del régimen general de autorizaciones que figura en las Disposiciones Generales de esta Normativa, se establece el siguiente régimen específico para la realización, por personas o entidades ajenas al Ayuntamiento o a la conselleria competente en materia de medio ambiente de actividades o proyectos de investigación que tengan por objeto los recursos ambientales y culturales del Paraje:

a) Las actuaciones que afecten directa o indirectamente a la flora, fauna o lo hábitats protegidos, requerirán autorización previa del Ayuntamiento. Con esta finalidad, la persona o entidad que vaya a realizar la actividad investigadora acompañará a la solicitud una memoria del Proyecto de Investigación que se va a desarrollar.

b) Las autorizaciones podrán contener condiciones o restricciones para la ejecución del proyecto. Cabe su revocación si las investigaciones se apartan de lo establecido en la memoria del proyecto presentado, o si las labores de investigación se han llevado a cabo vulnerando las directrices establecidas por la autorización.

c) Una vez realizado el estudio científico autorizado, la persona o entidad autorizada deberá presentar informe al Ayuntamiento sobre los resultados, así como sobre cualquier otro dato que pueda ser interesante desde el punto de vista científico o de gestión del espacio natural. En supuesto de que los trabajos de investigación autorizados sean publicados, el director del proyecto deberá aportar un ejemplar de la publicación.

d) Las autorizaciones otorgadas para anillamiento científico de aves no excluyen de la necesidad de obtener por el anillador los permisos correspondientes de los particulares en su caso.

e) Los promotores de proyectos de investigación sobre los valores naturales y culturales del Paraje que, por no afectar directamente a la flora, la fauna o los hábitats protegidos, no requieren autorización previa, deberán no obstante comunicar al Ayuntamiento la existencia del proyecto, debiendo facilitar a la misma el acceso a los resultados de las investigaciones con destino al fondo documental del Paraje.

TÍTULO III NORMAS PARTICULARES

CAPÍTULO I CONCEPTO Y ASPECTOS GENERALES

Artículo 58. Concepto

1. A los efectos de particularizar las normas protectoras establecidas mediante este PE, se ha distinguido la totalidad del ámbito como Área Forestal, para definir los tratamientos específicos más ajustados a sus necesidades de protección, conservación y mejora:

2. Las determinaciones inherentes a esta categoría de protección constituyen la referencia normativa básica a la hora de establecer los usos y actividades permitidas y prohibidas por este PE.

Artículo 59. Interpretación

1. En todo lo no regulado en estas Normas Particulares serán de aplicación las disposiciones contenidas en las Normas Generales de Regulación de Usos y Actividades.

2. En la interpretación de la normativa prevalecerán las Normas Particulares sobre las Generales.

CAPÍTULO II ÁREA FORESTAL

Artículo 60. Caracterización

1. Se trata de una zona de alto valor natural donde la vegetación proporciona un lugar idóneo para los ecosistemas y cobijo de un amplio espectro de especies faunísticas de interés ecológico.

2. Los objetivos Planteados para esta categoría de protección se pueden sintetizar en:

- Preservar la calidad ambiental.

– Conservació de la vegetació existent, potenciació d'aquesta i de la seua regeneració natural.

– Mantindre els processos ecològics essencials i la diversitat biològica del paratge.

– Conservar i restaurar les fites paisatgístiques existents.

3. Plantejar aquests objectius suposa, necessàriament, una limitació de les possibilitats d'ús públic, es permetran únicament aquells usos compatibles amb els objectius proposats, sobretot els de tipus científic i cultural.

Article 61. Localització

Es recull dins d'aquesta categoria la totalitat de l'àmbit del paratge.

Article 62. Usos permesos

1. Es consideren usos permesos, amb caràcter general, tots aquells destinats a afavorir la conservació i la potenciació dels valors naturals i al manteniment dels processos ecològics essencials i la diversitat biològica.

2. Queden específicament permesos els usos següents:

a) Tractaments de millora i conservació de la vegetació, com ara cures culturals i neteges, eliminació selectiva del matoll i en especial mesures per aconseguir la regeneració natural.

b) Els usos i actuacions destinades a millorar les condicions naturals i paisatgístiques d'aquest espai o a facilitar la realització d'activitats científiques, didàctiques, recreatives i naturalístiques. Inclouent actuacions i adequacions didàctiques i naturalístiques de caràcter extensiu, com ara marcatge i senyalització d'itineraris i enclavaments singulars visitables o miradors.

c) Obres i actuacions de millora de fonts i punts d'aigua, tant per a ús públic com per a la fauna.

d) Repoblació forestal, amb l'autorització prèvia de la conselleria competent en matèria de medi ambient.

e) Instal·lacions provisionals per a l'execució d'obres públiques. Prèviament a l'obtenció de llicència urbanística, requeriran informe favorable de la conselleria competent en matèria de medi ambient.

f) Sense perjudici del que disposa l'article 19 d'aquestes normes, es permet la recol·lecció consuetudinària de fruits, llavors i plantes silvestres de consum tradicional, com ara bolets, móres, etc., sense perjudici de les limitacions específiques que la conselleria competent en matèria de medi ambient pugua establir quan resulte perjudicial per la seua intensitat o altres causes per a la flora o fauna. En qualsevol cas queda prohibida l'arrancada de la planta, i ha de recol·lectar-se per mitjà de la tallada.

g) Infraestructures de defensa contra incendis forestals, i si és el cas, les obres de captació d'aigües destinades a aquesta, que s'indiquen en el Pla local de prevenció d'incendis forestals, prèviament a l'obtenció de llicència urbanística ha de comptar amb autorització de la conselleria competent en matèria de medi ambient.

h) Construcció i condicionament de pistes i camins forestals destinats exclusivament a la lluita contra incendis forestals, sempre que hagen sigut previstos en el Pla de prevenció d'incendis tal com preveu l'article 55 de la Llei forestal.

i) L'activitat cinegètica tal com s'inclou en les disposicions de les normes generals de regulació d'usos i activitats del present Pla Especial.

Article 63. Usos prohibits

1. Es consideren usos prohibits, amb caràcter general, tots els que comporten la degradació del medi o dificulten el desenvolupament dels usos permesos. En especial es prohibeixen tots aquells usos i actuacions que no es troben directament vinculades a la millora i conservació de la riquesa biològica de la zona o a l'exercici d'activitats científiques i naturalístiques.

2. Queden específicament prohibits en aquests espais:

a) Actuacions o activitats relacionades amb l'extracció d'àrids i terres per a l'explotació dels recursos miners.

– Conservación de la vegetación existente, potenciación de la misma y de su regeneración natural.

– Mantener los procesos ecológicos esenciales y la diversidad biológica del Paraje.

– Conservar y restaurar los hitos paisajísticos existentes.

3. Plantear estos objetivos supone, necesariamente, una limitación de las posibilidades de uso público, permitiéndose únicamente aquellos usos compatibles con los objetivos propuestos, sobre todo los de tipo científico y cultural.

Artículo 61. Localización

Se recoge dentro de esta categoría la totalidad del ámbito del Paraje.

Artículo 62. Usos permitidos

1. Se consideran usos permitidos, con carácter general, todos aquellos destinados a favorecer la conservación y potenciación de los valores naturales y al mantenimiento de los procesos ecológicos esenciales y la diversidad biológica.

2. Quedan específicamente permitidos los siguientes usos:

a) Tratamientos de mejora y conservación de la vegetación, tales como cuidados culturales y limpias, eliminación selectiva del matorral y en especial medidas para conseguir la regeneración natural.

b) Los usos y actuaciones destinadas a mejorar las condiciones naturales y paisajísticas de este espacio o a facilitar la realización de actividades científicas, didácticas y recreativo-naturalísticas. Incluyendo actuaciones y adecuaciones didáctico-naturalísticas de carácter extensivo, tales como marcaje y señalización de itinerarios y enclaves singulares visitables o miradores.

c) Obras y actuaciones de mejora de fuentes y puntos de agua, tanto para uso público como para la fauna.

d) Repoblación forestal, previa autorización de la conselleria competente en materia de medio ambiente.

e) Instalaciones provisionales para la ejecución de obras públicas. Previamente a la obtención de licencia urbanística, requerirán informe favorable de la conselleria competente en materia de medio ambiente.

f) Sin perjuicio de lo dispuesto en el artículo 19 de estas normas, se permite la recolección consuetudinaria de frutos, semillas y Plantas silvestres de consumo tradicional, tales como setas, moras, etc., sin perjuicio de las limitaciones específicas de la conselleria competente en materia de medio ambiente pueda establecer cuando resulte perjudicial por su intensidad u otras causas para la flora o fauna. En cualquier caso queda prohibido el arranque de la Planta, debiendo recolectarse mediante corta.

g) Infraestructuras de defensa contra incendios forestales, y en su caso, las obras de captación de aguas destinadas a la misma, que vengan indicadas en el Plan Local de Prevención de Incendios Forestales, previamente a la obtención de licencia urbanística deberá contar con autorización de la conselleria competente en materia de medio ambiente.

h) Construcción y acondicionamiento de pistas y caminos forestales destinados exclusivamente a la lucha contra incendios forestales, siempre y cuando hayan sido contemplados en el Plan de Prevención de Incendios tal y como prevé el artículo 55 de la Ley Forestal.

i) La actividad cinegética tal y como se contempla en las disposiciones de las Normas Generales de Regulación de Usos y Actividades del presente PE.

Artículo 63. Usos prohibidos

1. Se consideran usos prohibidos, con carácter general, todos los que comporten la degradación del medio o dificulten el desarrollo de los usos permitidos. En especial se prohíben todos aquellos usos y actuaciones que no se hallen directamente vinculadas a la mejora y conservación de la riqueza biológica de la zona o al desarrollo de actividades científicas y naturalísticas.

2. Quedan específicamente prohibidos en estos espacios:

a) Actuaciones o actividades relacionadas con la extracción de áridos y tierras para la explotación de los recursos mineros.

b) Construccions i instal·lacions industrials i residencials de qualsevol tipus, excepte allò que s'ha previst en l'article 52 de la present normativa.

c) Actuacions i instal·lacions de caràcter turísticorecreatiu, excepte les adequacions didàctiques i naturalístiques previstes en l'article anterior.

d) Suports de publicitat exterior de qualsevol tipus, com també qualsevol forma de publicitat, excepte indicadors de caràcter institucional destinats a proporcionar informació sobre la zona, sense que suposen deteriorament del paisatge.

e) Obres o magatzems i instal·lacions relacionades amb l'explotació agrícola o ramadera, inclouen hivernacles, i infraestructures de servei a aquestes. Com també instal·lacions d'emmagatzemament o primera transformació de productes forestals.

f) Construccions o instal·lacions, de caràcter permanent o temporal, inclouent tanques i closos, lligades a l'activitat cinegètica o pecuària.

g) Infraestructures de qualsevol tipus; excepte les directament vinculades a la prevenció i control d'incendis forestals o destinades al servei d'edificacions o instal·lacions permeses, o les previstes en les normatives sectorials.

h) Instal·lacions esportives de qualsevol tipus, com també activitats esportives que puguin comportar degradació del medi natural, particularment les que impliquen la utilització de vehicles de motor.

i) L'abocament de residus sòlids o líquids de qualsevol tipus que puguin contribuir a deteriorar la qualitat de les aigües, el sòl o el paisatge.

j) El trànsit de vehicles motoritzats fora dels camins en què s'autoritza expressament, excepte per als serveis de vigilància i manteniment de la zona, prevenció i extinció d'incendis.

TÍTOL IV

NORMES PER A LA GESTIÓ DEL PARATGE NATURAL

Article 64. Règim general

1. L'administració i la gestió del paratge natural municipal correspon a l'Ajuntament de Sant Mateu.

2. La conselleria competent en matèria de medi ambient pot prestar a l'Ajuntament l'assistència tècnica necessària i l'assessorament per a la gestió del paratge natural municipal.

3. El règim de gestió del paratge atindrà al marc establert amb caràcter genèric per als paratges naturals municipals per la Llei 11/1994, de 27 de desembre, de la Generalitat, d'Espais Naturals Protegits de la Comunitat Valenciana, com també a les determinacions específiques que estableix en la matèria el Decret 161/2004, de 3 de setembre, del Consell, de regulació dels paratges naturals municipals.

4. La gestió del paratge, quant al funcionament d'instal·lacions, equipaments i serveis, pot delegar-se d'acord amb el que preveu la Llei 11/1994, de 27 de desembre, de la Generalitat, d'Espais Naturals Protegits de la Comunitat Valenciana. Aquesta gestió també pot encomanar-se a altres entitats de dret públic o concertar-se amb institucions o entitats de naturalesa privada.

5. L'Ajuntament pot promoure, per a assegurar la participació efectiva en la gestió del paratge dels agents socials i econòmics implicats i d'altres administracions públiques, la constitució d'una entitat mixta amb participació de les administracions autonòmiques i local i del sector privat, tal com una fundació, un consorci o un altre tipus de figura prevista en la legislació vigent.

Article 65. Consell de Participació del Paratge Natural Municipal

Com a òrgan col·legiat de caràcter consultiu, amb la finalitat de col·laborar en la gestió i canalitzar la participació dels propietaris i interessos socials i econòmics afectats es crearà el Consell de Participació del Paratge Natural Municipal Racó del Frare, segons s'establirà en l'acord de declaració del paratge, atenint-se d'aquesta manera al que ha previst l'article 7.3 del Decret 161/2004, de 3 de setembre, del Consell, de regulació dels paratges naturals municipals,

b) Construcciones e instalaciones industriales y residenciales de cualquier tipo, salvo lo contemplado en el artículo 52 de la presente normativa.

c) Actuaciones e instalaciones de carácter turístico-recreativo, excepto las adecuaciones didáctico-naturalísticas previstas en el artículo anterior.

d) Soportes de publicidad exterior de cualquier tipo, así como cualquier forma de publicidad, salvo indicadores de carácter institucional destinados a proporcionar información sobre la zona, sin que supongan deterioro del paisaje.

e) Obras o almacenes e instalaciones relacionadas con la explotación agrícola o ganadera, incluyen invernaderos, e infraestructuras de servicio a las mismas. Así como instalaciones de almacenamiento o primera transformación de productos forestales.

f) Construcciones o instalaciones, de carácter permanente o temporal, incluyendo cercas y vallados, ligados a la actividad cinegética o pecuaria.

g) Infraestructuras de cualquier tipo; salvo las directamente vinculadas a la prevención y control de incendios forestales o destinadas al servicio de edificaciones o instalaciones permitidas, o las contempladas en las normativas sectoriales.

h) Instalaciones deportivas de cualquier tipo, así como actividades deportivas que puedan comportar degradación del medio natural, particularmente las que impliquen la utilización de vehículos a motor.

i) El vertido de residuos sólidos o líquidos de cualquier tipo que puedan contribuir a deteriorar la calidad de las aguas, el suelo o paisaje.

j) El tránsito de vehículos motorizados fuera de los caminos en que se autoriza expresamente, salvo para los servicios de vigilancia y mantenimiento de la zona, prevención y extinción de incendios.

TÍTULO IV

NORMAS PARA LA GESTIÓN DEL PARAJE NATURAL

Artículo 64. Régimen general

1. La administración y la gestión del Paraje Natural Municipal corresponde al Ayuntamiento de Sant Mateu.

2. La conselleria competente en materia de medio ambiente podrá prestar al Ayuntamiento la asistencia técnica necesaria y asesoramiento para la gestión del Paraje Natural Municipal.

3. El régimen de gestión del Paraje atenderá al marco establecido con carácter genérico para los Parajes Naturales Municipales por la Ley 11/1994, de 27 de diciembre, de la Generalitat, de Espacios Naturales Protegidos de la Comunitat Valenciana, así como a las determinaciones específicas que establece en la materia el Decreto 161/2004, de 3 de septiembre, del Consell, de Regulación de los Parajes Naturales Municipales.

4. La gestión del Paraje, en lo relativo al funcionamiento de instalaciones, equipamientos y servicios, podrá delegarse de acuerdo con lo previsto en la Ley 11/1994, de 27 de diciembre, de la Generalitat, de Espacios Naturales Protegidos de la Comunitat Valenciana. Esta gestión también podrá encomendarse a otras entidades de derecho público o concertarse con instituciones o entidades de naturaleza privada.

5. El Ayuntamiento podrá promover, para asegurar la participación efectiva en la gestión del Paraje de los agentes sociales y económicos implicados y de otras administraciones públicas, la constitución de una entidad mixta con participación de las Administraciones Autonómicas y Local y del sector privado, tal como una Fundación, un Consorcio u otro tipo de figura contemplada en la legislación vigente.

Artículo 65. Consejo de Participación del Paraje Natural Municipal

Como órgano colegiado de carácter consultivo, con la finalidad de colaborar en la gestión y canalizar la participación de los propietarios e intereses sociales y económicos afectados se creará el Consejo de Participación del Paraje Natural Municipal Racó del Frare, según se establecerá en el Acuerdo de declaración del Paraje, ateniéndose de esta manera a lo contemplado en el Artículo 7.3 del Decreto 161/2004, de 3 de septiembre, del Consell, de Regulación de los Paraje Naturales Municipales.

**TÍTOL V
MECANISME DE FINANÇAMENT**

Article 66. Règim general

1. El finançament del paratge natural municipal serà a càrrec de l'Ajuntament de Sant Mateu.

2. L'Ajuntament de Sant Mateu habilitarà en els seus pressupostos els crèdits necessaris per a la correcta gestió del paratge natural municipal.

3. La conselleria de Territori i Habitatge pot participar en el finançament del paratge natural municipal, d'acord amb l'article 10 del Decret 161/2004, de 27 de desembre, del Consell, de regulació dels paratges naturals municipals, sense perjudici dels mitjans econòmics que poden aportar altres entitats públiques o privades que puguen tindre interès a coadjuvar al manteniment del paratge natural municipal.

**TÍTOL VI
RÈGIM SANCIONADOR**

Article 67. Règim sancionador

1. La inobservança o la infracció de la normativa aplicable al paratge natural municipal serà sancionada de conformitat amb la Llei 11/1994, de 27 de desembre, de la Generalitat, d'Espais Naturals Protegits de la Comunitat Valenciana, sense perjudici de l'exigible en via penal, civil o de qualsevol altre ordre en què puga incórrer.

2. Els infractors estaran obligats, en tot cas, a reparar els danys causats i a restituir els llocs i elements alterats a la seua situació inicial.

**TÍTULO V
MECANISMO DE FINANCIACIÓN**

Artículo 66. Régimen general

1. La financiación del Paraje Natural Municipal correrá por cuenta del Ayuntamiento de Sant Mateu.

2. El Ayuntamiento de Sant Mateu habilitará en sus presupuestos los créditos necesarios para la correcta gestión del Paraje Natural Municipal.

3. La conselleria de Territorio y Vivienda podrá participar en la financiación del Paraje Natural Municipal, de acuerdo con el artículo 10 del Decreto 161/2004, de 27 de diciembre, del Consell, de regulación de los Parajes Naturales Municipales, sin perjuicio de los medios económicos que pueden aportar otras entidades públicas o privadas que puedan tener interés en coadyuvar al mantenimiento del Paraje Natural Municipal.

**TÍTULO VI
RÉGIMEN SANCIONADOR**

Artículo 67. Régimen sancionador

1. La inobservancia o infracción de la normativa aplicable al Paraje Natural Municipal será sancionada de conformidad con la Ley 11/1994, de 27 de diciembre, de la Generalitat, de Espacios Naturales Protegidos de la Comunitat Valenciana, sin perjuicio de lo exigible en vía penal, civil o de cualquier otro orden en que pudiera incurrir.

2. Los infractores estarán obligados, en todo caso, a reparar los daños causados y a restituir los lugares y elementos alterados a su situación inicial.