Actos conmemorativos del XXVI aniversario de la entrada en fuego de la División Azul

La Hermandad de Combatientes de la División Azul, celebrará con motivo del XXVI aniversario de la entrada en fuego de la gloriosa unidad, los siguientes actos:

SABADO, DIA 21. — A las 7 de la tarde y en el Ermitorio de la Virgen del Lledó, Santo Rosario, ofrenda de un ramo de flores a la Santísima Virgen y canto de la Salve.

DOMINGO, DIA 22. — A las 11 de la mañana y en el Ermitorio de la Virgen del Lledó, Santa Misa. Seguidamente de terminar la Misa, se trasladará ante la Cruz de los Caídos, donde se depositará una Corona de Laurel, Oración y acto de imposición de insignias de la División Azul a los hijos de nuestros divisionarios. A las 13 horas Asamblea.

Quedando invitados a todos los actos los combatientes de la Cruzada y simpatizantes de la División Azul.

Colegio Sindical Provincial de Agentes de Seguros

En la tarde de ayer, después del obligado descanso estival, tuvo lugar una reunión de la Junta Rectora del Colegio Sindical Provincial de Agentes de Seguros, presidida por su titular, D. José María Verdes Cid, en los locales del Sindicato Provincial del Seguro.

Fueron varios los temas tratados y los acuerdos adoptados, entre los que destacan, por su trascendencia, los siguientes:

1.º— Hacer uso de todos los medios al alcance del Colegio para dignificar la profesión y evitar el intrusismo, reprimiendo con la máxima severidad que permita la actual legislación, este crónico mal que vienen soportando los profesionales del Seguro.

2.º— Invitar a los profesionales que aún no hayan formalizado su inscripción como colegiados, a que lo hagan a la mayor brevedad y antes de que, por disposiciones oficiales al respecto, próximas a ser promulgadas, dificulten aún más el ingreso.

3.º—Comunicar al Colegio Nacional la necesidad de acelerar los estudios para la creación de un Montepío que ampare amplia y dignamente a todos los Colegiados y sus familias.

Todos los acuerdos fueron tomados por unanimidad y en un ambiente de gran compañerismo.

Centro Excursionista de Castelló

ROMERIA AL PUIG

Fidels a la Crida, que la Joventut conscient del País, que des de la ciutat de València, es llença tots els anys, arreu de la nostra geografia, també aquest any pensem assistir a la Tradicional Romeria al Monestir del Puig on tindrà lloc un aplec de la Joventut.

El Santuari del Puig, es el bressol del nostre poble. «L'any 1238 —segons resa el programa— marca el naiximent del Regne de València, amb l'incorporació de les nostres terres a la Cultura i la Civilització europea, amb personalitat autoctona del valencians, sense intremediaris, fins el 1714; el 1967, significa la continuitat i la voluntat de seguir essent valencians.

Aixi dons, en senzills actes, renovarem la nostra voluntat i ens afirmarem en les nostres esperances.

En quant als actes, está programada una Missa a l'Ermita de San Jordi, Patró del Rialme, altra al Monastir del Puig (totes dues, en llengua valenciana, com es lógic), el dinar de germanor i a les 1630 Festival de la nostra Cançó.

En acabar tindrá lloc lacte d'acomiadament, amb el cant de l'alegre «Adeu-siau».

FERRAN SANCHIS.

Gane 20.000 pesetas

mensuales siendo TECNICO en TRANSISTORES. Aprenda por correo tan lucrativa profesión con famoso y económico Curso Pick Wick, y recibiendo como regalo todo el material para soberbio superheterodino de bolsillo. Folleto gratis. I. H. A. R., Tallers, 27. BARCELONA (1). (Autorizado Ministerio).

EL CAUDILLO HA CONCEDIDO LA ENCOMIENDA DEL MERITO CIVIL A MISTER JAMES W. ERICKSON

NOS llega la noticia de que el Jefe del Estado ha concedido la Encomienda del Mérito Civil a Mister James W. Erickson, Consejero de ESSO Petróleos Españoles y Director Gerente de su refinería en Castellón en estos años de montaje y de iniciación de la producción de la misma. Precisamente con esta condecoración, el Caudillo ha reconocido la labor de James W. Erickson en la construcción y puesta en marcha de nuestra Refinería.

La noticia nos llena de satisfacción porque James Erickson es uno de esos hombres que, saltando por encima de las distancias entre los pueblos y las nacionalidades, pone de relieve sus cualidades y su comprensión de la identidad humana en cualquier ambiente. Nacido en Minnesota y graduado como Ingeniero Químico y Economista en dicha Universidad, James Erickson llegó a Castellón 1965 cuando el proyecto de la refinería de ESSO Petróleos Españoles empezaba a ponerse en marcha. Bien pronto su labor como técnico destacado, su tacto como director de un esfuerzo de instalación tan complejo, su capacidad de relación cordial con el nuevo ambiente en el que había de desenvolverse, hizo de Mr. Erickson no sólo el hombre capaz de coordinar la gran tarea de numerosas empresas y millares de personas que habían de crear la maravilla de la Refinería, sino el amigo de Castellón que una gran empresa había sabido poner al frente de sus equipos a la hora de trabajar en Castellón. El y los suyos, llegados también inmediatamente, supieron relacionarse, acomodarse a nuestro modo de ser y apreciar con nosotros, a veces más que nosotros, nuestros valores y nuestras cosas. Bien pronto entrar en el hogar de los Erickson, en la villa que habitaban en el corazón de nuestras Villas de Benicasim, era, a pesar del inconfundible acento americano del castellano de Erickson y sus familiares, entrar en un hogar en el que se rendía culto a todo lo que podía recordar y valorar a Castellón. Y así, indudablemente, para Erickson y para su empresa, este cariño por Castellón, esta cordialidad acogedora y abierta hacia los castellonenses, ganó amigos sinceros y efectivos, como los ganó para este hombre y para su familia.

La gran labor de James W. Ericson en Castellón, queda, en el orden técnico, encarnada en esa Refinería tan importante para ESSO Petróleos Españoles como para la propia economía castellonense. Pero creemos que la mejor labor de James Erickson no ha quedado sembrada en el Polígono de Serrallo, sino en la amplia y nutrida pléyade de ecos amistosos que su nombre y su personalidad provocarán siempre, y que son el testimonio de que resulta posible en el gran mundo de los negocios el que la humanidad, que el hombre, impere sobre los intereses y que aún sirviéndolos, pueda hacerlo sirviendo a lo humano y a la relación entre los humanos. James W. Erickson ha sabido hacerlo entre nosotros y por ello esta Encomienda del Mérito Civil nos parece recompensa muy merecida, no sólo por el director triunfante en una empresa técnica, sino por el hombre y amigo que ha sabido ser siempre ese director.

Por ello, con la mejor y más sincera amistad, queremos hacer presente a James W. Erickson nuestra cordialísima felicitación, al tiempo que felicitamos también a ESSO Petróleos Españoles, porque la recompensa constituye igualmente un honor y una satisfacción por haber sabido elegir tan bien al hombre que llevó adelante sus proyectos en Castellón.

LA G.E.O.C. EN LA CUEVA SANTA

Los días 7 y 8 el G.E.O.C. (Grupo Espeleología O.J.E. Castellón), hizo una salida a Segorbe donde se reunió con los muchachos de O.J.E. aficionados a la Espeleología, aprovechando que se hacía la romería hasta la "Cueva Santa" Patrona de los Espeleólogos. La marcha se efectuó con dicha romería hasta la Cueva Santa en la que se pernoctó.

A la mañana siguiente después de la misa de 6 en el Ermitorio de la Cueva partieron los espeleólogos para visitar la Cueva del Murciélago que está a varias horas del Ermitorio.

La Cueva es de gran interés por sus muchas formaciones estalactíticas y estalagmíticas y gran número de columnas que contribuyen a realzar las bellezas de la Cueva.

"La Cueva del Murciélago es sólo una gran sala que por los derrumbes y las diversas formaciones se han ido formando otras pequeñas salas.

Tiene muchos murciélagos que ponen la nota de color. El G.E.O.C. estuvo casi cuatro horas dentro de ella y sacó una Topografía de la Cueva, regresando a la "Cueva Santa" para comer. Antes, y con permiso de los Padres del Ermitorio para poder entrar en unas galerías que tiene dicha cueva. Se visitaron las mismas ante el interés general de todos los participantes en esta actividad. Las galerías a las que penetraron están en estado "senil" o sea muertas y casi toda la galería tiene forma de "diaclasas" en algunos sitios muy estrechas, permaneciendo en ellas. Detrás del Ermitorio de la Virgen hay un agujero en el que continua y según rumores hay una bajada de 125 m. y galerías muy grandes. Por lo tanto no pasará mucho tiempo en que el G.E.O.C. vuelva a visitar la Cueva Santa para intentar bajar la sima y ver lo que hay después de ellas.

La exploración se llevó a cabo junto a espeleólogos de Sagunto, los de Segorbe y los componentes del G.E.O.C. de Castellón, todo dentro de ese gran marco de camaradería que reina entre los espeleólogos de la Organización Juvenil.

Mediterráneo en la PROVINCIA

BURRIANA

Destacados actos

En la partida denominada del Ecce-Homo de este término municipal, y en la Capilla allí enclavada, el día de la Hispanidad, se celebró la tradicional fiesta a la venerada reliquia del Santísimo Ecce-Homo con una solemne Misa que ofició el señor Cura, Don Cornelio Monfort; con sermón.

En la plaza junto a la iglesia se instalaron las casetas de juguetes y golosinas que el referido día se establecen para alegría de la gente menuda, que durante todo el día se desplaza a la referida barriada.

El clavario ofreció, como es costumbre, las típicas y sabrosas «calderas» con arroz y carne. Durante todo el día la animación fue extraordinaria, y la capilla fue muy visitada.

Nuestra benemérita honró a su Patrona, la Virgen del Pilar, con distintos actos y una Misa que celebró el Sr. Cura. Asistieron las primeras autoridades locales y numerosos fieles.

REUNION

En el Círculo Frutero de esta Ciudad para el domingo ha sido convocada para celebrar junta general los señores socios de la citada entidad frutera, figurando en la convocatoria entre otros destacados asuntos la renovación reglamentaria de la Junta Directiva. Informe sobre la situación de la Sociedad a efectos de los locales que ocupaba en la calle de San Vicente.

CORRESPONSAL

VIVER

La Guardia Civil festeja a su Patrona

Como en años anteriores, la Guardia Civil de nuestra población festejó a su Patrona Nuestra Señora del Pilar, con una solemne Misa en la Iglesia Parroquial a la que se sumaron nuestras primeras Autoridades Civiles y pueblo en general.

Los actos estuvieron presididos por el Sr. Coronel, Don Maximino Lobo Navascués, padre del teniente jefe de la línea de Viver, Don Eduardo Lobo Pezzi; y el comandante de Puesto, Sargento Don Juan García Traver; que junto con los demás componentes del benemérito Cuerpo, esposas, hijos y demás familiares, agasajaron a los invitados con un refrigerio en un céntrico bar de nuestra población, finalmente y al recibir las felicitaciones de los asistentes, el Sr. Coronel dió las gracias en nombre de la Guardia Civil a todos sus asistentes y deseó poderlo celebrar todos juntos un sinnúmero de años.

ARRIENDO DE CAZA

Coincidiendo con la festividad del Pilar y de la Raza, la apertura de la veda para la caza, tenemos un diálogo con el Presidente de la Sociedad de cazadores que nos comunica haber sido arrendado el término municipal de Viver a la Sociedad de Cazadores «El Aguila», que en lo sucesivo será la encargada de cobrar a los que no sean socios de la misma, una cuota por cazador, y cuyos ingresos revertirán en la estricta mejora de los cotos de caza a su cargo, tales como gastos de los guardas jurados a cargo de su cuidado, gastos de cebos venenosos, para animales dañinos y sobre todo la repoblación de parejas para una mayor abundancia de caza en fechas de años venideros, por lo que vemos que la caza en nuestra villa, será lo que en otros tiempos por su abundancia y que Viver no descuida esto, demostrando que en caza, como en otros muchos aspectos, es un pueblo pletórico de actividad.

JOSE MARTIN

Santa Magdalena de Pupis

I Centenario del Templo Parroquial

El pasado domingo día 15 vistió Santa Magdalena sus mejores galas para celebrar el I Centenario del Templo Parroquial. Las fiestas para celebrar tal conmemoración comenzaron el sábado día 14 a las cuatro de la tarde con el bautizo de una nueva campana a la que se impuso el nombre de "Campana del Centenario". Acto seguido del bautizo fue izada hasta la ventana oeste del campanario desde donde ha llamado ya muchas veces a los feligreses, a la casa de Dios.

El domingo día 15 a las diez de la mañana el vecindario se congregó en la plaza España para dar la bienvenida al Excmo. y Rvdmo. señor Obispo de Tortosa, al que acompañó con vítores y aplausos hasta el templo parroquial.

Solemne Misa Pontifical ofició el Excmo. y Rvdmo. Sr. Obispo Dr. D. Manuel Moll y Salord, asistido en el trono por los M. I. Sres. Canónigos, D. Aurelio Querol, D. Salvador Gil y D. Manuel Giner; en el altar por los Rvdos. Aymerich, profesor y Superior del Seminario, y Tomás, coadjutor de Benicarló, actuando de maestro de ceremonias el Rvdo. D. Ramón Cabús, pronunciando un muy acertado sermón el Rvdo. D. Sebastián Aicart, Arcipreste de Tivisa e hijo de este pueblo, en el que matizó de una manera entusiasta y sentida los motivos de la conmemoración.

Gran multitud de fieles siguieron con toda atención la ceremonia religiosa, para la que el templo, que presentaba el aspecto más brillante de su historia, resultó insuficiente.

Sintiéndome portavoz del sentir de todos los feligreses de la Parroquia de Santa Magdalena, quiero desde estas columnas de **MEDITERRANEO** hacer patente nuestra más entusiasta felicitación y adhesión a nuestro querido Párroco Rvdo. D. Francisco Martínez Mechó que tantos desvelos ha tenido en bien del pueblo y de la parroquia.

La Caja de Ahorros y Monte de Piedad de Valencia regala una ambulancia a la Cruz Roja de Villarreal

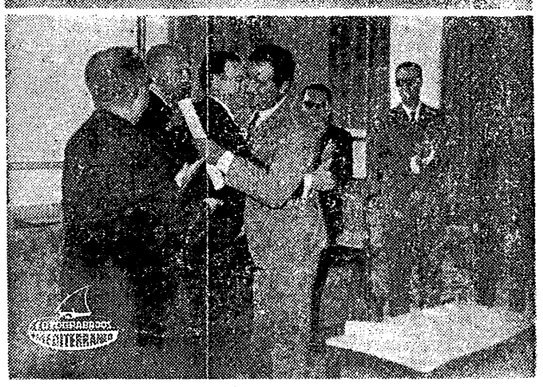

El pasado domingo, a las doce de la mañana, se celebró en Villarreal un brillante acto de entrega como donativo de una ambulancia moderna por la Caja de Ahorros y Monte de Piedad de Valencia a la Cruz Roja Española de dicha población.

A dicha hora y en el Ayuntamiento, esperaban a los invitados la Asamble Provincial de la Cruz Roja Española con su Presicente de Honor y Presidenta doña Encarnita Ceret y D. Alejo Font de Mora rindiendo honores una Sección de Tropas Sanitarias de la Cruz Roja con Banda de Cornetas y Tambores del Destacamento de Villarreal.

Para presidir el acto se trasladaron a Villarreal D. José Ramos Vizcarro, Presidente de la Asamblea Provincial de la Cruz Roja Española, acompañado de su Comandante Ayudante y otros miembros de la Asamblea Provincial.

Entre los asistentes al acto figuraban el Alcalde, D. José Ferrer y Corporación Municipal en pleno, Presidente del Consejo de Administración de la Caja de Ahorros y Monte de Piedad de Valencia, D. Luis Ibáñez de Lara y Gomis; Gerente-Director de la misma Entidad, D. José Joaquín Viñals Guimerá; Director de la Sucursal de Villarreal, D. Manuel Colomer y la totalidad de funcionarios de la Caja de Ahorros y Monte de Piedad de Valencia, Presidente y Secretario de la Asamblea Local de la Cruz Roja de Burriana y Vall de Uxó, Jefe de la Hermandad Sindical de Labradores y Ganaderos, Presidente y Secretario de la Caja Rural de la Cooperativa Católico-Agraria; Vicario de Villarreal, Rvdo. D. Vicente Blasco; Teniente Comandante del Puesto de la Guardia Civil y D. Pascual Parra Pérez, con un nutrido grupo de amigos y simpatizantes.

Precedidos por la Banda de Cornetas y Tambores de la Cruz Roja Local, todos los asistentes se trasladaron frente a las oficinas de la Sucursal de la Caja de Ahorros y Monte de Piedad de Valencia, en donde el Rvdo. D. Vicente Blasco procedió a la bendición de la moderna ambulancia que dicha benéfica institución valenciana regala a la Cruz Roja en Villarreal para que pueda atender mejor sus altruistas fines en beneficio de la humanidad doliente.

Finalizado este acto, todos los asistentes se trasladaron al Salón de Actos del Ayuntamiento en donde en primer lugar pronunció unas palabras el Presidente de la Asamblea Local, D. Alejo Font de Mora, que en sentidas frases dio las gracias a la Caja de Ahorros de Valencia por el regalo de esta moderna ambulancia que en unión de la que también fue regalada por la Caja Rural de la Cooperativa Católico-Agraria, permitirán tener cubiertas las necesidades asistenciales de la población y el Servicio de Socorro en Carretera Señaló también la comprensión de los Directivos de estas Entidades que saben canalizar sus fines benéficos confiando en nuestra gloriosa Institución de la Cruz Roja internacionalmente reconocidos, finalizando con unas palabras de elogio para el Ayuntamiento por los desvelos en atender a la Cruz Roja Local.

Seguidamente D. José Ramos Vizcarro, Presidente de la Asamblea Provincial de la Cruz Roja Española, en nombre de la Asamblea Suprema, procedió a imponer la Medalla de Oro de la Cruz Roja a D. Luis Ibáñez de Lara y Gomis, Presidente del Consejo de Administración de la Caja de Ahorros y Monte de Piedad de Valencia e hizo entrega de un Diploma al Gerente-Director D. José Joaquín Viñals Guimerá.

Resaltó en brillantes palabras la importancia de este acto y agradeció a la Caja de Ahorros de Valencia y Caja Rural de la Cooperativa Católico-agraria de Villarreal la colaboración que a todos los fines de la Cruz Roja vienen prestando, haciendo realidad al propio tiempo sus mismos postulados de asistencia benéfico-cultural a todos los estamentos de la localidad y enumeró los distintos servicios que actualmente se prestan por la Cruz Roja como los del Banco de Sangre, Lucha antidiabética, socorro en carretera y playas, concentraciones, cataclismos y formación sanitaria de la población a través de los Cursos de Enfermeras y de Socorrismo

Tomó seguidamente la palabra el Presidente del Consejo de Ad-

(PASA A LA SIGUIENTE)

REPRESENTANTE DISTRIBUIDOR

para toda la provincia, de importante marca extranjera de tricotosas manuales, imprescindible posea establecimiento abierto al público para demostraciones y enseñanza. Daríamos facilidades para 1.ª enseñanza, podríamos estudiar colaboración, interesados. Escribir al núm. 15.612 de Balmes, 10—BARCELONA—7.

LINEA PALMA DE MALLORCA
Servicio regular con 4 salidas semanales

SERVICIO MAHON
Servicio Ocasional

LINEA IBIZA
Servicio regular con una salida semanal ampliable según el tonelaje a embarcar

SERVICIO CANARIAS
En proyecto

NUEVA DELEGACION EN EL PUERTO DE BURRIANA

JULIO GARRIGUES LACASA

Consignatario de Buques y Agente de cargas y descargas

TIENE EL GUSTO DE OFRECER A SUS CLIENTES Y AMIGOS, LA DELEGACION DEL PUERTO DE BURRIANA

Perfección - Seguridad - Excelente trato de la mercancía - Rapidez en el servicio. Economía en los gastos a «for fait»

Av Capuchinos, 5-1.º
Teléfonos: 221184 - 220393
íd. Muelle Puerto 353
CASTELLON

ASPIRINA BAYER
COMBATE LOS DOLORES
ENFRIAMIENTOS, CATARROS, ETC.
CONSULTE SU MEDICO
CPS. 3540